



आ.व. २०७८/०७९

वार्षिक प्रगती
प्रतिवेदन



चितवन राष्ट्रिय निकुञ्ज कार्यालय
कसरा, चितवन



वार्षिक प्रगति प्रतिवेदन

आ.व. २०७८/०७९



नेपाल सरकार
वन तथा वातावरण मन्त्रालय
राष्ट्रिय निकुञ्ज तथा वन्यजन्तु संरक्षण विभाग
चितवन राष्ट्रिय निकुञ्ज कार्यालय
कसरा, चितवन

वार्षिक प्रतिवेदन

आर्थिक वर्ष २०७८/७९

सम्पादन

प्र.सं.अ. हरिभद्र आचार्य

स.सं.अ. महेश न्यौपाने

तयार गर्ने

रेञ्जर अजित यादव
रेञ्जर सविता थापा
रेञ्जर सिताराम फुयाल
लेखापाल कृष्ण प्रसाद कडेल
ना.सु. सुमन कुमार गिरी

सम्पादन सहयोगी

व.प.चि. डा. विजय कुमार श्रेष्ठ
स.सं.अ. राजु घिमिरे
स.सं.अ. सरोजमणी पौडेल
स.सं.अ. गणेश प्रसाद तिवारी
स.सं.अ. दिवेश श्रेष्ठ

फोटोहरु

महेश न्यौपाने
गणेश प्रसाद तिवारी
दिवेश श्रेष्ठ
अजित यादव
स्मृति लामा
पुष्प दीप श्रेष्ठ
सबिता थापा

प्रकाशक

नेपाल सरकार

वन तथा वातावरण मन्त्रालय

राष्ट्रिय निकुञ्ज तथा वन्यजन्तु संरक्षण विभाग

चितवन राष्ट्रिय निकुञ्ज कार्यालय

कसरा, चितवन

ईमेल : info@chitwannationalpark.gov.np

वेबसाईट : www.chitwannationalpark.gov.np

प्रकाशक : चितवन राष्ट्रिय निकुञ्ज कार्यालय, कसरा, चितवन
प्रतिलिपि अधिकार : २०७९, चितवन राष्ट्रिय निकुञ्ज कार्यालय, कसरा, चितवन
प्रकाशन प्रति : १५०
आवरण फोटो : रेञ्जर अजित यादव, फोटोग्राफर सागर गिरी
सम्पर्क ठेगाना : चितवन राष्ट्रिय निकुञ्ज कार्यालय, कसरा, चितवन
सम्पर्क नं. :
ईमेल : info@chitwannationalpark.gov.np
वेबसाईट : www.chitwannationalpark.gov.np



नेपाल सरकार

वन तथा वातावरण मन्त्रालय

राष्ट्रिय निकुञ्ज तथा वन्यजन्तु संरक्षण विभाग

चितवन राष्ट्रिय निकुञ्ज कार्यालय

केन्द्रिय चितवन
(योजना शाखा)

पत्र संख्या:- २०७९/०८०

चलानी नं.:-

दुई शब्द

१५२.६३ बर्ग कि.मी. क्षेत्रफलमा फैलिएर रहेको चितवन राष्ट्रिय निकुञ्ज नेपालको पहिलो राष्ट्रिय निकुञ्जको रूपमा वि.सं. २०३० साल असोज ४ गते (सन् १९७३ सेप्टेम्बर २०) मा स्थापना भएको हो। यस निकुञ्जको मध्यवर्ती क्षेत्र वि.सं. २०५३ साल मंसिरमा घोषणा गरिएको थियो।

आ.व. २०७८/०७९ मा चितवन राष्ट्रिय निकुञ्जको जैविक विविधता तथा वन्यजन्तुको वासस्थान व्यवस्थापन अन्तर्गत घाँसे मैदान निर्माण तथा व्यवस्थापन, पानी पोखरी निर्माण तथा सरसफाई, सिमसार क्षेत्र व्यवस्थापन, पानी पोखरीमा सोलार सहितको बोरिङ्ग जडान, मिचाहा प्रजाति नियन्त्रण, अग्नी रेखा निर्माण लगायतका कार्यहरू सञ्चालन गरिएको छ। निकुञ्ज र स्थानीय बासिन्दा बीच सहकार्य कायम गर्न विभिन्न दिवस समारोह, जनचेतना मुलक कार्यक्रम, अन्तरक्रिया गोष्ठी, तालिम, संरक्षण सम्बन्धी प्रचार प्रसार जस्ता कार्यक्रमहरू सञ्चालन गरिएको छ। निकुञ्जको मध्यवर्ती क्षेत्रमा २१ वटा उपभोक्ता समिति, १ वटा उपसमिति मार्फत संरक्षण र विकासका कार्यक्रमहरू सञ्चालन गरिएका छन्। मानव-वन्यजन्तु द्वन्द्व न्यूनीकरणका लागि राष्ट्रिय निकुञ्ज तथा आरक्ष आयोजना र राष्ट्रिय निकुञ्ज तथा वन्यजन्तु संरक्षण विभाग (मध्यवर्ती कार्यक्रम) बाट स्वीकृत भएको कार्यक्रम तथा बजेट अनुसार द्वन्द्व प्रभावित क्षेत्रमा आर.सि.सि. र पि.सि.सि. सहितको मेषजाली निर्माण, सोलार फेन्स मर्मत, सोलार आउटडोर ल्याम्प जडान जस्ता कार्यहरू गरिएका छन् भने वन्यजन्तुबाट भएको क्षतिको राहत वितरण र टुहुरा भएका बालबालिकाहरूलाई छात्रवृत्ति वितरण गरिएको छ। समस्याग्रस्त वन्यजन्तु व्यवस्थापनको लागि उद्धार केन्द्र निर्माण तथा व्यवस्थापन र बाघको खोर निर्माण गरिएको छ।

चोरी शिकार नियन्त्रणका लागि नियमित गस्ती, पेट्रोलिङ्ग, स्वीप अपरेशन, एम्बुसिङ्ग, चेकजाँच, सि.सि. क्यामरा जडान तथा सञ्चालन, सुराकी परिचालन, विशेष सर्च अपरेशन लगायतका गतिविधिहरू सञ्चालन गरिएका छन्। यद्यपी यस्ता समस्या र चुनौती न्यूनीकरण गर्न र निकुञ्ज संरक्षणप्रति अपनत्व अभिवृद्धि गर्न स्थानीय सरकार, स्थानीय जनसमुदाय, उपभोक्ता समिति, समूह, सुरक्षा निकाय, अन्य सरकारी निकाय, दातृ निकाय लगायतका सम्बन्धित सरोकारवालाहरूसँग नियमित समन्वय र सहकार्यमा विभिन्न कार्यक्रम र गतिविधिहरू सञ्चालन गरिदै आईएको छ। स्थानीय सरकार मार्फत मानव-वन्यजन्तु द्वन्द्व व्यवस्थापन, वन्यजन्तुको संरक्षण तथा मध्यवर्ती क्षेत्र विकास कार्यक्रम कार्यान्वयनमा भएको सहयोग उल्लेखनीय छ। राष्ट्रिय प्रकृति संरक्षण कोष-जैविक विविधता संरक्षण केन्द्र, सौराहा, तराई भू-परिधि कार्यक्रम र जेड.एस.एल नेपाल कार्यक्रमको सहयोग उल्लेखनीय रहेको छ।

आ.व. २०७८/०७९ मा सञ्चालित आयोजना अन्तर्गत राष्ट्रिय निकुञ्ज तथा आरक्ष आयोजना, हात्तीसारहरू आयोजना र प्रकृतिमा आधारित पर्यटन कार्यक्रमको समग्र प्रगति (वित्तीय र भौतिक) सन्तोषजनक रहेको छ। कार्यालयको वार्षिक लक्ष्य हासिल गर्न अहोरात्र खटिने कर्मचारी, निकुञ्ज सुरक्षार्थ खटिएको नेपाली सेना, मध्यवर्ती उपभोक्ता समितिहरू र सहयोगी निकायका साथीहरूप्रति हार्दिक कृतज्ञता व्यक्त गर्न चाहन्छु।

अन्तमा, यो प्रतिवेदन तयार गर्न खटिने कर्मचारीहरू योजना अधिकृत (स.सं.अ.) श्री महेश न्यौपाने, रेञ्जर श्री अजित यादव र रेञ्जर श्री सविता थापा लगायत सम्पूर्णलाई विशेष धन्यवाद दिन चाहन्छु।

हरिभद्र आचार्य
(प्रमुख संरक्षण अधिकृत)

ईमेल :info@chitwannationalpark.gov.np ,वेभ:www.chitwannationalpark.gov.np

विषय सूची

भाग १ : चितवन राष्ट्रिय निकुञ्ज	८-११
१.१ निकुञ्जको संक्षिप्त परिचय र कार्य क्षेत्र	८-९
१.२ चितवन राष्ट्रिय निकुञ्जको जैविक विविधता	९-१०
१.३. चितवन राष्ट्रिय निकुञ्जको उद्देश्य	१०-११
भाग २ : राष्ट्रिय निकुञ्ज संरक्षण तथा व्यवस्थापन	११-२०
२.१. निकुञ्ज संरक्षण र व्यवस्थापन गतिविधि	११
२.१.१. चोरी शिकार नियन्त्रणका गतिविधिहरु	११
२.१.२ वासस्थान व्यवस्थापन	११-१२
२.१.२.१ घाँसे मैदान व्यवस्थापन	१२
१.१.२.२ सिमसार क्षेत्र तथा पानी पोखरी व्यवस्थापन	१२
२.१.३ प्रजाति संरक्षण	१३
२.१.३.१ घडियाल संरक्षण तथा प्रजनन केन्द्र	१३-१६
२.१.३.२ कछुवा/ठोटी संरक्षण	१६-१७
२.१.३.३ गिद्ध संरक्षण प्रजनन केन्द्र	१७-१९
२.१.३.४ हात्ती प्रजनन तथा तालिम केन्द्र	१९-२०
२.१.३.५ भेटेरीनरी शाखा	२०
भाग ३ : आर्थिक वर्ष २०७८/०७९ मा भएका प्रमुख कार्यक्रम तथा गतिविधिहरु	२१-३४
३.१ राष्ट्रिय निकुञ्ज तथा आरक्ष आयोजना	२१
३.१.१ पोष्ट भवन निर्माण	२१
३.१.२ वनपथ ग्राभेलिङ्ग	२१
३.१.३ वनपथ निर्माण, मर्मत सम्भार र अग्निरेखा निर्माण	२२
३.१.४ पुल निर्माण तथा मर्मत	२२
३.१.५ खानेपानी ट्यांकी निर्माण	२३
३.१.६ आर.सि.सि. र पि.सि.सि. सहितको मेषजाली तारबार निर्माण	२३
३.१.७ वन्यजन्तुको उद्धार केन्द्र निर्माण	२४
३.१.८ बाघको खोर निर्माण	२४
३.१.९ हात्ती/चितुवा प्रभावित क्षेत्रमा सोलार आउटडोर ल्याम्प जडान	२४
३.१.१० घाँसे मैदान निर्माण तथा व्यवस्थापन	२५
३.१.११ पानी पोखरीमा बोरिङ्ग सहितको सोलार जडान	२६
३.१.१२ वन्यजन्तुका खानेपानी पोखरी मर्मत	२७
३.१.१३ साईनबोर्ड/सुचना बोर्ड निर्माण र मर्मत सम्भार	२८
३.१.१४ सार्वजनिक शौचालय निर्माण	२८
३.१.१५ गोलघर/प्रतिकालय निर्माण तथा मर्मत सम्भार	२९
३.१.१६ प्रवेशद्वार निर्माण	२९
३.१.१७ कम्पाउण्ड वाल निर्माण	२९
३.१.१८ कार्यालय भवन मर्मत सुधार	३०
३.१.१९ पर्यटक टिकट काउण्टर र सुचना केन्द्र मर्मत सुधार	३०

३.२ हात्तीसारहरु आयोजना	३१
३.२.१ हात्तीको दाना राख्ने स्टोर भवन निर्माण	३१
३.२.२ सार्वजनिक सौचालय निर्माण	३१
३.२.३ फुटबाथ र पानी खाने ढुङ्गा निर्माण	३१-३२
३.२.३ हात्तीको सेडघर निर्माण	३२
३.३ प्रकृतिमा आधारित पर्यटन कार्यक्रम	३२
३.३.१ आर.सि.सि. मचान निर्माण	३२
३.४ तालिम/गोष्ठी, अन्तरक्रिया तथा अन्य कार्यक्रम	३३
३.४.१ वन्यजन्तु सप्ताह कार्यक्रम	३३
३.४.२ कर्मचारी स्तरमा तालिम	३३-३४
३.४.३ उपभोक्ता स्तरमा तालिम	३४
३.४.४ बच्चा हात्तीलाई तालिम	३४
भाग ४ : वन्यजन्तुको मृत्यु, उद्धार र व्यवस्थापन	३५-३७
४.१. वन्यजन्तुको मृत्यु	३५
४.१.१ गैँडा	३५
४.१.२ बाघ	३५
४.१.३ हात्ती	३५
४.१.४ घडियाल	३६
४.१.५ अन्य वन्यजन्तु	३६
४.२. वन्यजन्तु नियन्त्रण, उद्धार र व्यवस्थापन	३६-३७
भाग ५ : मुद्दा र वन्यजन्तु अपराध नियन्त्रण	३७-३८
५.१. मुद्दा सम्बन्धी विवरण	३७
५.२. जिल्ला स्तरिय वन्यजन्तु अपराध नियन्त्रण ईकाईको बैठक	३८
भाग ६ : पर्यापर्यटन	३८-३९
६.१. पर्यटक सम्बन्धी विवरण	३८-३९
भाग ७ : राजश्व तथा वेरुजु सम्बन्धि विवरण	३९
७.१ राजश्व सम्बन्धि विवरण	३९
७.२ वेरुजु सम्बन्धि विवरण	३९
भाग ८ : प्रशासनिक विवरण	३९-४०
८.१ सांगठनिक संरचना	३९-४०
८.२ कर्मचारीको सरुवा	४०
८.३ कर्मचारीहरुको अनिवार्य अवकास	४०
भाग ९ : अन्य विविध	४०-४२
९.१ अध्ययन अनुसन्धान अनुमति तथा चलचित्र छायाँकन अनुमति	४०
९.२. मुख्य संरक्षणका साभेदार संस्थाहरुको संरक्षण र व्यवस्थापनमा सहभागिता	४०-४१
९.३. ईन्टरनेटशीप	४२
९.४. वन्यजन्तुको अवस्था	४२

भाग १० : मध्यवर्ती क्षेत्र व्यवस्थापन	४३-५२
१०.१. चितवन राष्ट्रिय निकुञ्जको मध्यवर्ती क्षेत्रको संक्षिप्त परिचय	४३-४४
१०.२ नीति तथा उद्देश्य	४४
१०.३ संगठन संरचना	४४
१०.४ मध्यवर्ती क्षेत्रका कार्यक्रम	४४-४५
१०.४.१ उपभोक्ता समितिको बर्गीकरण र बजेट विनियोजन तथा निकास	४५
१०.४.१.१ संरक्षण कार्यक्रम	४५
१०.४.१.२ सामुदायिक विकास	४६
१०.४.१.३ आय आर्जन तथा सीप विकास	४६-४७
१०.४.१.४ संरक्षण शिक्षा	४७
१०.४.१.५ प्रशासनिक खर्च	४८
१०.५ मानव – वन्यजन्तु द्वन्द्व न्युनिकरण	४८
१०.६ क्षतिपुर्ती तथा राहत	४८
१०.६.१ वन्यजन्तुबाट भएको क्षति तथा राहत	४८-४९
१०.७ मध्यवर्ती क्षेत्रको वन व्यवस्थापन	४९
१०.७.१ मध्यवर्ती क्षेत्रको वन	४९
१०.७.२ मध्यवर्ती सामुदायिक वन	५०
१०.७.३ निजी वन	५०
१०.७.४ कबुलियती वन	५०
१०.८ निकुञ्जको मध्यवर्ती क्षेत्रमा वन अतिक्रमण व्यवस्थापन	५०
१०.९ कार्यक्रमको अनुगमन	५१
१०.१० युवा जागरण अभियान	५१
१०.११ निजी आवादीको वन पैदावार व्यवस्थापन	५१
१०.१२ मध्यवर्ती क्षेत्रमा उद्योग स्थापना	५१
१०.१३ छात्रवृत्ति विवतरण	५२
भाग ११ : विशेष कार्यक्रम	५२
११.१ Gharial Release कार्यक्रम	५२
११.२ राष्ट्रिय बाघ सर्वेक्षण, २०२२	५२
हार्दिक श्रद्धाञ्जली	५४-५५
हात्ति सवार	५६
Chitwan Nation Park Buffer Zone	५७
अनुसुचीहरु	५९-१८२

भाग १ चितवन राष्ट्रिय निकुञ्ज

१.१ निकुञ्जको संक्षिप्त परिचय र कार्य क्षेत्र:

दुर्लभ एक सिंगे गैंडा तथा पाटे बाघको मुख्य बासस्थानको रूपमा रहेको चितवन राष्ट्रिय निकुञ्ज नेपालको पहिलो राष्ट्रिय निकुञ्जको रूपमा बि.सं.२०३० साल असोज ४ गते (सन् १९७३ सेप्टेम्बर २०) स्थापना भएको हो। स्थापनाको समयमा यस राष्ट्रिय निकुञ्जको क्षेत्रफल ५४४ बर्ग कि.मी.रहेको थियो भने बि.सं.२०३४ सालमा यसको क्षेत्रफल विस्तार भै ९३२ वर्ग कि.मी कायम भएको थियो। त्यस्तै स्थानीय जनताको वन पैदावारको आवश्यकतालाई सरल र सहज रूपमा परिपूर्ति गर्न तथा निकुञ्जबाट प्रभावित वासिन्दाहरूको आर्थिक तथा सामाजिक विकास गर्ने मुल उद्देश्य लिई निकुञ्ज वरिपरिको ७५० वर्ग कि.मी. क्षेत्रलाई बि.सं.२०५३ साल मंसिरमा मध्यवर्ती क्षेत्रको रूपमा घोषणा गरिएको थियो। वि.सं. २०७३ साल कार्तिकमा यस राष्ट्रिय निकुञ्ज र यसको मध्यवर्ती क्षेत्रको सिमानामा केही हेरफेर गरिएको थियो। जस अनुसार निकुञ्जको क्षेत्रफल बढेर ९५२.६३ वर्ग कि.मी. र मध्यवर्ती क्षेत्रको क्षेत्रफल ७२९.३७ वर्ग कि.मी. कायम भएको छ। यो निकुञ्ज चितवन, पर्सा, मकवानपुर र नवलपरासी (बर्दघाट सुस्ता पूर्व) गरी चार जिल्लामा फैलिएर रहेको छ। राष्ट्रिय निकुञ्जको कुल क्षेत्रफलको ७४.०४% भू-भाग चितवन जिल्लामा, १५.४५% भू-भाग पर्सा जिल्लामा, ६.९७% भू-भाग मकवानपुर जिल्लामा र ३.५४% भू-भाग नवलपरासी जिल्लामा पर्दछ। त्यस्तै यो राष्ट्रिय निकुञ्ज प्रदेशहरू मधेश, बागमती र गण्डकीमा फैलिएर रहेको छ।

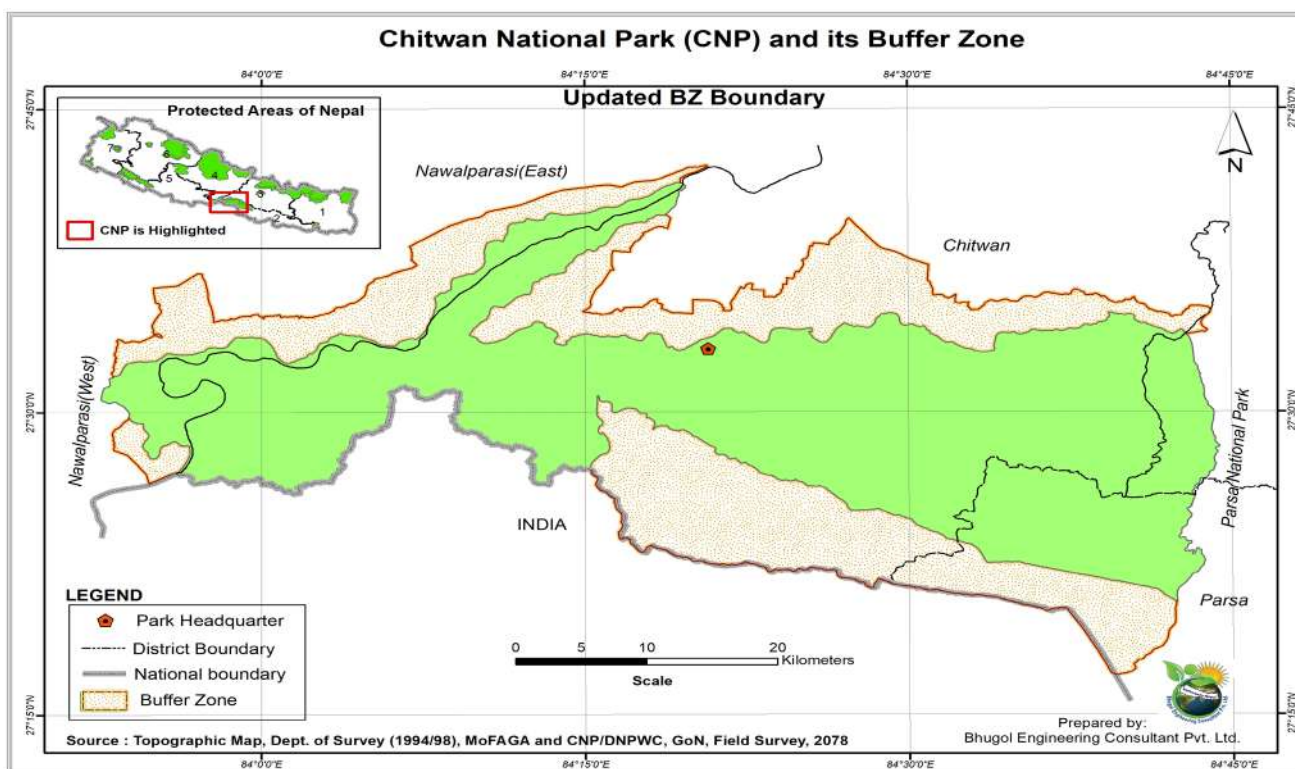

नेपालमा चितवन राष्ट्रिय निकुञ्ज स्थापना पश्चात् जैविक विविधता संरक्षणको संस्थागत शुरुवात भएको देखिन्छ। नेपालमा संरक्षणको इतिहास हेर्ने हो भने यसको अनौपचारिक शुरुवात परापूर्व काल देखि नै भएको पाइन्छ। धार्मिक तथा सांस्कृतिक परम्परा र आस्थाका आधारमा रुख विरुवालाई संरक्षण गर्ने, पुजा गर्ने, वन्यजन्तुलाई देवी देवताको बहानको रूपमा लिने, वन्यजन्तुको शिकार नगर्ने चलन हालसम्म पनि कायम रहेको छ। बि.सं. १९०४ सालमा राणा शासनको शुरुवात देखि बि.सं.२००४ साल सम्म चितवनको जंगललाई नेपालको राजपरिवार, राणाहरू र उनीहरूका विशिष्ट स्वदेशी तथा विदेशी पाहुनाहरूको लागि शिकार क्षेत्रको रूपमा छुट्टयाएर भए पनि संरक्षण गरिदै आएको इतिहास रहेको छ।

उक्त समयमा यस क्षेत्रमा औलोको प्रकोपले गर्दा आदिवासी थारु समुदाय बाहेकका अन्य मानव वस्ती रहेको थिएन। औलो उन्मुलनसंगै पहाडी क्षेत्रका मासिनहरू तराईमा बसाई सर्ने क्रम शुरु भयो भने सोही समयमा नै राणा शासनको समाप्ती समेत भएकोले यहाँको जंगल अतिक्रमणमा तिव्रता आएको पाईन्छ। यसरी जंगल फँडानी गरेर घरहरू बनाउने तथा कृषि योग्य जमिनमा रुपान्तरण गर्ने क्रियाकलापले वन्यजन्तुहरूको वासस्थान संकुचित हुँदै गएको साथै चोरी शिकारीको समेत कारणबाट एकसिंगे गैंडा लगायतका वन्यजन्तुहरूको संख्यामा निकै ह्रास आएको पाईन्छ।

बि.सं.२००७ (सन् १९५०) साल तिर चितवन उपत्यकामा करिब ८०० भन्दा बढीको संख्यामा रहेको अनुमान गरिएको एक सिंगे गैंडा बि.सं.२०२० को दशकमा १०० भन्दा कमको संख्यामा सीमित भएको अनुमान गरियो। उल्लेखित सन्दर्भमा दुर्लभ हुन पुगेका वन्यजन्तुहरूको संरक्षणको आवश्यकता महशुस गरी वि.सं. २०२० (सन् १९६३) मा राप्ती नदी देखि दक्षिणको क्षेत्रलाई गैंडा आरक्षण क्षेत्र घोषणा गरी सशस्त्र वन रक्षकबाट गैंडा गस्तीको शुरुवात गरियो भने वि.सं.२०२९ सालमा “राष्ट्रिय निकुञ्ज तथा वन्यजन्तु संरक्षण ऐन, २०२९” लागु भए पश्चात् नेपालको पहिलो संरक्षित क्षेत्रको रुपमा चितवन राष्ट्रिय निकुञ्जको स्थापना भै विधिवत रुपमा वन्यजन्तु र यिनीहरूको बासस्थान संरक्षणको शुरुवात भएको हो।

चितवन राष्ट्रिय निकुञ्ज जैविक विविधता संरक्षणको दृष्टिकोणले विश्वमा नेपालको गौरबको रुपमा रहेका छ। एकसिंगे गैंडा, पाटे बाघ, गौरीगाई, जंगली हात्ती तथा घडियाल गोही यस निकुञ्जमा पाईने केही महत्वपूर्ण दुर्लभ वन्यजन्तुहरू हुन। यस निकुञ्ज र यसको मध्यवर्ती क्षेत्र दुर्लभ एकसिंगे गैंडाको महत्वपूर्ण बासस्थान हो। सन् २०१५ मा गरिएको गणना अनुसार यस राष्ट्रिय निकुञ्जमा एकसिंगे गैंडाको संख्या ६०५ वटा रहेको थियो। आ.ब २०७७/७८ मा गरिएको गैंडा गणना अनुसार यस राष्ट्रिय निकुञ्जमा एक सिंगे गैंडाको संख्या बढेर ६९४ वटा पुगेको छ जुन विश्वमै दोश्रो ठुलो संख्या हो। हरेक चार चार वर्षमा बाघको राष्ट्रिय सर्वेक्षण कार्य गरिदै आएकोमा सन् २०१३ को गणना अनुसार यस निकुञ्जमा १२० भन्दा बढी प्रजनन उमेरका वयस्क पाटे बाघ रहेकोमा सन् २०१७-२०१८ मा यस निकुञ्जमा १२८ वटा पाटे बाघ रहेका छन्।

१.२ चितवन राष्ट्रिय निकुञ्जको जैविक विविधता

प्रजाति	नेपालमा पाइने संख्या	चि. रा.नि.मा पाइने संख्या	प्रतिशत	कैफियत
स्तनधारी	२१२	७०	३३.०१	
पंछी	८८६	५४६	६१.६२	
घस्रने	१२३	४७	३८.२१	
उभयचर	११७	५५	४७.००	
माछा	२३२	१२०	५१.७२	
पाटे बाघ	२३५	९३	३९.५७	
गैंडा	६४५	६०५	९३.७९	
गौर	३४९	३२१	९१.९७	
घडियाल	१९८	१६६	८३.८३	

तालिका १. चितवन राष्ट्रिय निकुञ्जमा पाइने वन्यजन्तुको विविधता

यस निकुञ्जमा विभिन्न किसिमका वन, घाँसे मैदानहरू तथा सिमसार क्षेत्रहरू पर्ने भएकोले यहाँको पारिस्थिकीय प्रणालीको विविधता उच्च रहेको पाईन्छ। सन् १९७० को तथ्याङ्क अनुसार यस राष्ट्रिय निकुञ्जको कुल क्षेत्रफल मध्ये ७०% भन्दा बढी क्षेत्र साल बनले ढाकेको थियो भने घाँसे मैदान २०% रहेको थियो। त्यस्तै ७% नदी तटीय वन क्षेत्र र करिब ३% सिमसार क्षेत्रले ओगटेको थियो। सिमसार क्षेत्रहरूमा बीसहजारी ताल, देवी ताल, तमोर ताल, लामिताल,

चुरे ताल, शेरा ताल, मुन्डा ताल, लामो ताल, लगायतका ५८ भन्दा बढी ताल तलैयाहरु, नारायणी, राप्ती र रीउ नदीहरु तथा स-साना खोल्सा तथा घोलहरु यस निकुञ्ज र यसको मध्यवर्ती क्षेत्रमा पर्दछन् ।

सन् २०१५ मा गरिएको घाँसे मैदानको सर्वेक्षण अनुसार निकुञ्जको करिब १०% भू-भाग घाँसे मैदानले ओगटेको पाइएको छ । घाँसे मैदान खुम्चिनुको मुख्य कारणमा कडा काण्ड भएका रुख विरुवा (Woody vegetation) ले घाँसे मैदानलाई बिस्थापन गर्दै जानु हो । घाँसे मैदानमा भएको Woody vegetation हटाई घाँसे मैदानको पुनर्स्थापना गर्नु आवश्यक देखिन्छ ।

अनुपम भौगोलिक वनावट तथा अद्वितीय जैविक विविधताले भरिपुर्ण यो निकुञ्ज वि.सं.२०४१ (सन् १९८४) मा विश्व सम्पदा सूचीमा सूचीकृत भएको थियो भने निकुञ्जको मध्यवर्ती क्षेत्रमा अवस्थित बिसहजार तथा वरपरका तालहरु रहेको ३२ वर्ग किलो मिटर क्षेत्रलाई वि.सं.२०६० (सन् २००३) मा अन्तराष्ट्रिय महत्वको सिमसार क्षेत्रको रूपमा रामसार मा सुचीकृत गरिएको हो । त्यस्तै गरि सन् २००५ देखि यस निकुञ्ज र यसको मध्यवर्ती क्षेत्रमा पर्ने बरण्डाभार क्षेत्रलाई महत्वपुर्ण चराहरुको क्षेत्र IBA (Important Bird and Biodiversity Area) मा राखिएको छ भने सन् २०१५ को फेब्रुअरी ६ मा यो निकुञ्ज बाघ पार्इने देशहरुमा CATS (Conservation Assured Tiger Standards) को उपाधि पाउने विश्वको पहिलो निकुञ्ज बनेको हो । त्यस्तै चितवन राष्ट्रिय निकुञ्ज नेपालको तेश्रो पर्यटकीय गन्तव्यको रूपमा रहेको छ ।

१.३. चितवन राष्ट्रिय निकुञ्जको उद्देश्य :

यस राष्ट्रिय निकुञ्जको स्थापना एकसिंगै गैंडा संरक्षण गर्ने उद्देश्यले भएको थियो भने नेपालमा वन्यजन्तु संरक्षणको क्षेत्रमा भएका नीतिगत सुधारसंगै संरक्षित क्षेत्रहरुको कार्य क्षेत्र र उद्देश्यमा समेत सोही अनुरूप परिवर्तन भएको छ । सोही बमोजिम यस राष्ट्रिय निकुञ्जको उद्देश्यमा समेत समयानुकूल परिवर्तन भैरहेको छ । चितवन राष्ट्रिय निकुञ्जबाट सम्पादन हुने बार्षिक कार्यक्रमहरुको मुख्य उद्देश्य निम्न अनुसार रहेका छन् :

- क) वन्यजन्तु र वनस्पतिको संरक्षण र व्यवस्थापन गर्ने,
- ख) वन्यजन्तुहरुको लागि स्थल तथा जलीय पारिस्थिकीय प्रणालीको संरक्षण, सुधार र व्यवस्थापन गर्ने,
- ग) प्रकृतिमा आधारित पर्यटनको माध्यमबाट स्थानीय समुदायको आर्थिक तथा सामाजिक विकासमा टेवा पुऱ्याउने,
- घ) जैविक विविधता संरक्षण र व्यवस्थापन कार्यमा जनसहभागिता जुटाई संरक्षण कार्यलाई दिगो बनाउने,
- ङ) स्थानीय जनतामा वन्यजन्तु प्रति अपनत्वको भावना विकास गरी मानव वन्यजन्तु बीच सह-अस्तित्व कायम गर्ने ।

भाग २

राष्ट्रिय निकुञ्ज संरक्षण तथा व्यवस्थापन

२.१. निकुञ्ज संरक्षण र व्यवस्थापन गतिविधि:

यस चितवन राष्ट्रिय निकुञ्ज तथा मध्यवर्ती क्षेत्रको संरक्षण तथा व्यवस्थापन कार्य अन्तर्गत जैविक विविधता संरक्षण, वन्यजन्तुको वासस्थापन व्यवस्थापन, प्रजाति संरक्षण तथा व्यवस्थापन, पुर्वाधार विकास निर्माण, मानव-वन्यजन्तु द्वन्द्व न्युनीकरण, वन्यजन्तुको चोरी शिकार नियन्त्रण, स्थानीय समुदायको आर्थिक र सामाजिक विकास, पर्या-पर्यटन प्रवर्द्धन, मध्यवर्ती सामुदायिक वन व्यवस्थापन, प्राकृतिक तथा सास्कृतिक सम्पदाहरुको संरक्षण लगायतका गतिविधिहरु संचालन हुँदै आएको छ । निकुञ्जका कर्मचारी, हात्तीसारका कर्मचारी, सुरक्षार्थ तैनाथ नेपाली सेना, मध्यवर्ती क्षेत्र व्यवस्थापन समिति/उपभोक्ता समिति/मध्यवर्ती सामुदायिक वन उपभोक्ता समुह/समुदायमा

आधारित चोरी शिकार नियन्त्रण ईकाईको निरन्तर संरक्षणमुखी प्रयास तथा स्थानीय सरकार, विभिन्न सुरक्षा निकाय, नागरिक सामाज, संचारकर्मी, राष्ट्रिय तथा अन्तर्राष्ट्रिय साभेदार संघ संस्था तथा दातृ निकायहरु, स्थानीय सरोकारवाला निकाय र अन्य संरक्षणकर्मीहरुको संयुक्त प्रयासबाट निकुञ्जको संरक्षण, व्यवस्थापन तथा जैविक विविधताको संरक्षणमा प्रभावकारी योगदान पुगदै आएको छ । यस आर्थिक वर्षमा नेपाल सरकारबाट निकुञ्जको संरक्षण र व्यवस्थापनको लागि राष्ट्रिय निकुञ्ज तथा आरक्ष आयोजना, राष्ट्रिय निकुञ्ज तथा वन्यजन्तु संरक्षण आयोजना, हात्तीसारहरु आयोजना र प्रकृतिमा आधारित पर्यटन कार्यक्रम गरी ४ वटा आयोजना संचालन भएको थियो । राष्ट्रिय निकुञ्ज तथा मध्यवर्ती क्षेत्रमा जैविक विविधता संरक्षणको साथ साथै स्थानीय समुदायको आर्थिक तथा सामाजिक विकासको लागि मध्यवर्ती क्षेत्र कार्यक्रम संचालन गरिएको थियो । यसै गरी निकुञ्जको संरक्षण र व्यवस्थापन कार्यमा सहयोग पुऱ्याउन राष्ट्रिय प्रकृति संरक्षण कोष-जैविक विविधता संरक्षण केन्द्र र तराई भू-परिधि कार्यक्रमबाट विभिन्न कार्यक्रम संचालनमा सहयोग प्राप्त भएको थियो । आर्थिक वर्ष २०७८/०७९ मा यस निकुञ्ज र यसको मध्यवर्ती क्षेत्रमा भएका कार्यक्रमहरुको प्रगति अनुसूची-१ मा समावेश गरिएको छ ।

२.१.१. चोरी शिकार नियन्त्रणका गतिविधिहरु:

चितवन राष्ट्रिय निकुञ्जको प्रमुख उद्देश्य वन्यजन्तु र यिनीहरुको बासस्थान संरक्षण गर्नु हो । वन्यजन्तुको चोरी शिकार र वनस्पतिको चोरी निकासी नियन्त्रणका साथै वन्यजन्तुको बासस्थानको अवस्थाको बारेमा जानकारी प्राप्त गर्न निकुञ्ज तथा मध्यवर्ती क्षेत्रमा निकुञ्ज र निकुञ्ज सुरक्षार्थ तैनाथ नेपाली सेनाले वर्ष भरि नै नियमित रुपमा पैदल, साईकल, जिप, मोटरसाईकल, डुङ्गाबाट गस्ती गर्ने, स्वीपिङ्ग तथा क्याम्पिङ्ग अपरेशन संचालन, लामो दुरीको गस्ती, लिंकअप गस्ती जस्ता कार्य गरेको छ । मध्यवर्ती क्षेत्रमा गठन भएको समुदायमा आधारित चोरी शिकार नियन्त्रण युवा जागरण उप-समितिका युवाहरु, मध्यवर्ती सामुदायिक वनका पदाधिकारी, वन हेरालुहरु, मध्यवर्ती क्षेत्र उपभोक्ता समितिहरु समेतको सहभागितामा मध्यवर्ती क्षेत्रमा विशेष संरक्षण अभियान संचालन गरि गस्ती गर्ने कार्य भएको छ । यस आर्थिक वर्षमा जम्मा ६५ वटा चोरीशिकार नियन्त्रण स्वीप अपरेशनको संचालन गरिएको छ ।

२.१.२ वासस्थान व्यवस्थापन :

यस राष्ट्रिय निकुञ्जमा वन्यजन्तुको वासस्थान व्यवस्थापन अन्तर्गत घाँसे मैदान निर्माण, घाँसे मैदान व्यवस्थापन (अग्लो घाँस काट्ने, मिचाहा प्रजाति हटाउने, मुना काट्ने, भाडी, पोथ्रा हटाउने, अनावश्यक रुखहरु उखेल्ने) र सिमसार क्षेत्र व्यवस्थापन (पानीपोखरी मर्मत सम्भार, सरसफाई, पानी पोखरी निर्माण, पानी पोखरीमा सोलार सहितको बोरिङ्ग जडान) कार्यहरु सालवसाली रुपमा सञ्चालन भइरहेको छ ।

२.१.२.१ घाँसे मैदान व्यवस्थापन

पारिस्थिकीय प्रणालीमा घाँसे मैदान प्राथमिक उत्पादक (Primary Producer) को रुपमा रहेको हुन्छ । घाँसे मैदान, गैंडा, हात्ती र विभिन्न प्रकारका आहारा जन्य प्रजातिहरुको आहाराको प्रमुख स्रोत हो भने यसले वन्यजन्तुहरुलाई आश्रय समेत प्रदान गरि रहेको हुन्छ । विगतका तथ्याङ्कलाई हेर्दा यस राष्ट्रिय निकुञ्जमा घाँसे मैदानले ओगटेको क्षेत्र घट्दै गइरहेको देखिन्छ । सन् १९७० को दशकमा कुल क्षेत्रफलको २०% रहेको घाँसे मैदान पछिल्लो समय सन् २०१५ मा गरिएको सर्वेक्षण अनुसार निकुञ्जमा ९.६१% र यसको मध्यवर्ती क्षेत्रमा २.०६% मा खुम्चिएको छ । घाँसे मैदान घट्नुमा प्राकृतिक चरण (Succession) एउटा कारण रहेको छ भने अर्को तर्फ माइकेनिया, पार्थेनियम, वनमारा जस्ता मिचाहा प्रजातिको कारणले घाँसे मैदानको उत्पादकत्वमा नकारात्मक प्रभाव परिरहेको छ ।

घाँसे मैदान सर्वेक्षण २०१५ (२०७२) को तथ्याङ्क अनुसार चितवन राष्ट्रिय निकुञ्जमा ३३६ स्थानमा ८९५५.२ हेक्टर (९.६१५%) फैलिएर रहेको छ । यस आ.व. २०७८/०७९ मा निकुञ्जको विभिन्न आयोजना अनुसारको वार्षिक कार्यक्रमबाट निकुञ्जको विभिन्न स्थानमा कुल ३९६.८० हेक्टर (नयाँ घाँसे मैदान निर्माण १५ हेक्टर, पुरानो घाँसे

मैदान व्यवस्थापन ३८१.८ हेक्टर, राष्ट्रिय प्रकृति संरक्षण कोष, जैविक विविधता संरक्षण केन्द्र, सौराहाद्वारा २०१.३ हे) व्यवस्थापन गरिएको छ। घाँसे मैदान व्यवस्थापन अन्तर्गत अग्लो घाँस ढडी काट्ने, नियन्त्रित आगो लगाएर जलाउने, जरा सहित रुख हटाउने, स-साना पोथ्रा हटाउने, रुखको मुनाहरु हटाउने तथा मिचाहा प्रजाति नियन्त्रण तथा हटाउने जस्ता कार्यहरु भएको छ। तराई भू-परिधि कार्यक्रमबाट प्राप्त वासस्थापन व्यवस्थापन कार्यक्रम अनुसार निकुञ्जको भिम्ले मचान फाँटामा २५.१६ हे. घाँसेमैदान व्यवस्थापन गरिएको थियो। उक्त फाँटालाई नमुना प्लटको रूपमा विकास गर्न ३ वटा सब-प्लटमा विभाजन गरि ५.९१ हे. मा घाँस काट्ने कार्य, १२.९९ हे. मा घाँस काटी र नियन्त्रित ढढेलो लगाउने र ६.२६ हे.मा घाँस काटी जोत्ने कार्य गरिएको थियो। यस आ.व. मा राष्ट्रिय प्रकृति संरक्षण कोष, जैविक विविधता संरक्षण केन्द्र, सौराहाद्वारा यस निकुञ्जको पुर्वी क्षेत्रको विभिन्न क्षेत्रमा करिब २०१.३ हे. घाँसे मैदान व्यवस्थापन गरिएको थियो। साथै ध्रुव फाँटा क्षेत्रमा करिब ११ हे. क्षेत्रमा मिचाहा प्रजाति नियन्त्रण तथा भाडी सरसफाई कार्य सम्पन्न गरिएको थियो। यस आ.व.मा नयाँ निर्माण तथा व्यवस्थापन गरिएका घाँसे मैदानको विस्तृत विवरण अनुसूची-२९ मा उल्लेख गरिएको छ।

१.१.२.२ सिमसार क्षेत्र तथा पानी पोखरी व्यवस्थापन

सिमसार क्षेत्र अन्य क्षेत्रहरुको तुलनामा बढी उर्वर हुने भएकाले अधिकांश वन्यजन्तुहरु सिमसार क्षेत्र वरपर बस्न रुचाउँछन्। सिमसार क्षेत्र वन्यजन्तुहरुको लागि पानीको उपयुक्त स्रोत पनि हो। यस निकुञ्ज क्षेत्रभित्र सन् २०१३ मा गरिएको अध्ययन अनुसार निकुञ्ज भित्र १०९ वटा र यसको मध्यवर्ती क्षेत्रमा २१ वटा गरी जम्मा १३० वटा साना टुला तालहरु र घोलहरु रहेका छन्। सिमसार क्षेत्रले जैविक विविधता संरक्षणमा अहम भूमिका निर्वाह गरिरहेको हुन्छ। वन्यजन्तुको लागि पानीको स्रोत, गर्मी मौसममा शरीरको तापक्रम नियन्त्रित गर्नका साथै गैंडा, बाघ जस्ता वन्यजन्तुहरुको लागि आहाल खेल्ने स्थलको रूपमा सिमसार क्षेत्रको आवश्यकता रहेको हुन्छ। पानीको खोजमा वन्यजन्तुहरु मध्यवर्ती क्षेत्रमा समेत पुग्न गई मानव-वन्यजन्तु द्वन्द्व जस्ता समस्या बढ्दै जाने भइ पानीपोखरी निर्माण तथा सरसफाई गरी व्यवस्थापन गरिरहन जरुरी छ। निकुञ्ज र यसको मध्यवर्ती क्षेत्रमा रहेका ताल तथा घोलहरुमा क्रमिक रूपमा मिचाहा प्रजातिका वनस्पतिहरुको विकास, वरपरबाट तालमा थुप्रिने ढुङ्गा, माटो, बालुवा तथा तालमा जम्मा हुने जैविक तत्व लगायतका कारणबाट सिमसार क्षेत्रको आकार तथा गुणात्मक क्षमतामा ह्रास आइरहेको छ। ताल तलैयाहरुमा पानीको निश्चित सतह कायम राख्नका लागि आवश्यकता अनुसारको संरचना निर्माण, तालको पिंभमा थिग्रिएको माटो हटाउने, तालमा उम्रिएको जलकुम्भी, करौंती भार लगायतका मिचाहा प्रजातिका वनस्पतिहरु हटाउने तथा तालको वरपर सरसफाई लगायतका कार्य नियमित रूपमा गर्न आवश्यक छ। आ.व. २०७८।०७९ मा २ वटा नयाँ पानी पोखरी र २० वटा पुरानो पानीपोखरी, ताल मर्मत सम्भार गरी (बाघ घोल, थुथरी ताल, थपमाया ताल, घटगाई ताल, लगुना ताल, लामी ताल, डुमरीया ताल लगायत अन्य स-साना ताल तथा घोलहरु सरसफाई) व्यवस्थापन गरिएको थियो। जसमा लामिताल क्षेत्र व्यवस्थापनको लागि बढी ध्यान दिइएको थियो। यस आ.व.मा निर्माण तथा मर्मत सम्भार गरिएका तालहरुको विस्तृत विवरण अनुसूची १४ मा राखिएको छ।

तालिका २ : आयोजनागत सिमसार क्षेत्र व्यवस्थापन

वार्षिक	आयोजना				जम्मा	
	रा.नि.		तराई भू-परिधि कार्यक्रम		निर्माण	मर्मत
	निर्माण	मर्मत	निर्माण	मर्मत		
लक्ष्य (वटा)	०	१०	२	१०	२	२०
प्रगति (वटा)	०	१०	२	१०	२	२०

२.१.३ प्रजाति संरक्षण

सन्तुलित पारिस्थिककीय प्रणाली कायम गर्न ठुला र लोपोन्मुख वन्यजन्तुहरुको संरक्षण कार्य निरन्तर रुपमा भई रहेको छ। यस अन्तर्गत विभिन्न प्रजातिका संरक्षण कार्य योजना बनाई प्रजनन केन्द्र समेत स्थापना भएका छन्।

२.१.३.१ घडियाल गोही प्रजनन केन्द्र

संसार भरमा २४ प्रजातिका गोही मध्ये नेपालमा २ प्रजातिका मात्र पाईन्छन्। ती हुन घडियाल गोही (Gharial Crocodile- *Gavialis gangeticus*) र मगर गोही (Marsh mugger-Crocodile *Crocodylus palustris*)। यी दुई मध्ये घडियाल गोही सफा र निरन्तर वगिरहने ठुलाखाले नदीहरुमा मात्र पाईन्छन भने मगर गोही ताल तलैया, पोखरी, नदीनाला र वर्षायाममा धान खेतमा समेत पाईन्छन्। घडियाल गोहीको मुख्य आहारा नै माछा हो भने मगर गोहीले माछा तथा पंक्षीको अलवा सिनो देखि लिएर जंगली जनावर एवं घरपालुवा कुकुरको समेत शिकार गरेर खान्छ।

सन् १९५० ताका वर्मा, वङ्गलादेश, भुटान र पाकिस्तानका नदीहरुमा घडियाल गोही प्रशस्तै पाईन्थे। त्यस ताका नेपालको नारायणीमा २३५ वटा घडियाल गोही पाईएको तथ्याङ्क भेटिन्छ। तर विश्वमा वढ्दै गईरहेको जनसंख्याको चापले गर्दा नदीका आसपासमा मानिसहरुको वसोवास वढ्न थाली आफ्ना दैनिक उपभोग्य वस्तुको उत्पादन तिनै नदीको वगरमा गर्न थाले। वढ्दो शहरीकरण एवं औधोगिकीकरणवाट निस्केको फोहर सोभै नदीमा फाल्ने परिपाटीले जलीय पर्यावरणमा समेत असर पर्न गएको छ। नदीहरुमा पुरानो शैलीले भन्दा आधुनिक शैलीले माछा मार्ने प्रविधि विकासले परम्परागत रुपमा माछामारी जीविकोपार्जन गर्ने जात-जाति समुदायको अलवा अन्य जातिले पनि माछा मार्ने क्रम वढ्न गई नदीमा माछा कम हुँदै गयो। फलस्वरुप सन् १९७० तिरको दशकमा आएर विश्वमा घडियाल गोहीको संख्या २०० को हाराहारीमा र नेपालको नारायणीमा केवल ५३ वटा र कर्णालीमा ९ वटा मात्र रहेको थियो। हाल आएर वर्मा, वङ्गलादेश, भुटान र पाकिस्तानवाट घडियाल गोही लोप भइसकेको अवस्था रहेको छ भने नेपाल र भारतका केही नदीहरुमा न्युन संख्यामा अझै पनि पाईन्छन्। चितवनमा स्थापना भएको घडियाल गोही प्रजनन केन्द्रले हुर्काएको गोही नदीमा छोड्दै आएकोले हालसम्म प्राकृतिक अवस्थामा घडियाल गोही देख्न पाईएको छ। नेपालले छाडेका घडियाल भारतमा देखिनुले यसले नेपाललाई मात्र नभई भारतलाई पनि फाईदा पुगेको छ।

यसरी संसारवाट घडियाल गोही लोप हुँदै जानुमा माथि उल्लेखित घटनाको अलवा मगर गोही, पानीमा विचरण गर्ने ठुलाखाले पंक्षी लगायतका अन्य जलचरहरुले समेत घडियालका वच्चालाई खाईदिने आदी ईत्यादी कारणले प्राकृतिक अवस्थामा वच्चा घडियालको मृत्यु दर ९९ प्रतिशत रहेको छ। संरक्षणका प्राथमिकताको हिसावले राष्ट्रिय निकुञ्ज तथा वन्यजन्तु संरक्षण ऐन, २०२९ अनुसार नेपालमा घडियाललाई संरक्षित सुचीमा राखिएको साथै हाल आएर साईटिसको अनुसुची-१ मा र विश्व संरक्षण संघ (IUCN Red Data Book) ले अति संकटापन्न दुर्लभ (Critical Endangered) प्रजातिको सूचीमा समावेश गरेको छ।

माथि उल्लेखित विविध कारणले गर्दा प्राकृतिक अवस्थामा रहेका घडियाल गोहीका गुँडवाट निस्केका वच्चाहरु १-२ प्रतिशत मात्र वाँच्ने कुरा अध्ययनले देखाएकोले नदीमा रहेका घडियालका गुँडवाट अण्डा संकलन गरी वच्चा कोरली ५-६ वर्ष सम्म यस केन्द्रमा हुर्काई वढाई गरे पछि मात्र पुनः नदीमै घडियाललाई छोड्ने गरिएको छ। यस उमेर सम्म घडियाल गोहीका वच्चा १.५-२ मिटर लम्वाईका भईसकेका र यस उमेरमा उनीहरु नदीमा वाँच्न पनि सक्षम भईसके का हुन्छन। वि.सं. २०३८ साल देखि हाल सम्म यस प्रजनन केन्द्रले १६९२ वटा घडियाल गोही देशका प्रमुख नदीहरुमा छोडिएको छ।

स्थापनाकालमा नारायणी वगरवाट अण्डा संकलन गरेर यस केन्द्रमा वच्चा कोरल्ने गरिएको थियो र हाल सम्म पनि उक्त प्रथा कायमै रहेको र यस प्रजनन केन्द्रमा रहेका घडियालवाट पनि बच्चा प्रजनन भईरहेका छन्, जसले घडियाल संरक्षणमा ठुलै टेवा पुऱ्याएको छ। यो प्रजनन केन्द्र स्थापना नगरिएको भए २०/२५ वर्ष अगाडि नै नेपालवाट घडियाल लोप भै सक्ने कुरामा संरक्षणविदहरु एक मत देखिन्छन।

बि.सं.२०३५ सालमा फ्र्याङ्कफर्ट जोलोजिकल सोसाईटीको आर्थिक सहयोगमा नेपालको चितवन राष्ट्रिय निकुञ्जको

कसरामा घडियाल संरक्षण तथा प्रजनन केन्द्रको स्थापना भयो । हाल आएर यसको व्यवस्थापनको सम्पूर्ण खर्च नेपाल सरकारले व्यहोर्दै आएको छ । हाल यस केन्द्रमा साना-ठुला गरि ३२ वटा पोखरी छन् जसमा ९८८ वटा विभिन्न उमेरका घडियाल रहेका छन् जसको व्यवस्थापन गर्न १ जना अधिकृत सहित ८ जना घडियाल हेरालु (Keeper) रहेका छन् । हाल यस केन्द्र अनुसन्धानात्मक र मनोरञ्जन एवं संरक्षणमुलक केन्द्रको रूपमा विकास हुदै गएको छ भने यसले घडियालको वंश संरक्षण (Gene conservation bank) को रूपमा पनि आफ्नो पहिचान बनाउँदै आएको छ । हाल यस केन्द्र भित्र कछुवा संरक्षण प्रजनन समेत व्यवस्थापन भई रहेको छ । घडियाल प्रजनन केन्द्रमा रहेका गोहीको संख्यमा सम्बन्धी विस्तृत विवरण अनुसुची-३ मा राखिएको छ ।



वजेट विनियोजन व्यवस्थापन

प्रजनन केन्द्रको वजेट विनियोजन व्यवस्थापन खर्च नेपाल सरकारको कार्यक्रम अनुसार हुँदै आएको छ ।

- ◆ माछा आहारा व्यवस्थापन खर्च
- ◆ केन्द्रको मर्मत संभार खर्च

- ◆ प्राकृतिक अवस्थामा रहेका घडियाल गोहीको गुँड हेरालु, अनुगमन र सुरक्षित संकलनन एवं प्रजनन खर्च केन्द्रका ७ जना कर्मचारीको खर्च

पर्यटकको आकर्षक घडियाल गोही प्रजनन केन्द्रमा रहेका गोहीको अवलोकन गर्न दैनिक सयौं पर्यटक आउने गरेका छन्। आ.व. २०७८/०७९ मा जम्मा १०४९९ विदेशी ३९९६७ नेपाली एवं विधार्थी १११४ जना गरी कुल ४३५००० जनाले यस केन्द्रको अवलोकन गरेका छन्। पर्यटकबाट सहयोग स्वरुप केन्द्रलाई प्राप्त रकम रु. २६७३८२०/- (छबीस लाख तिहत्तर हजार आठ सय बीस रुपैयाँमा मात्र) हरेको छ। यो रकम राष्ट्रिय प्रकृति संरक्षण कोष, जैविक विवधता संरक्षण केन्द्रको खातामा जम्मा हुने प्रावधान रहेको र सो रकम घडियाल गोहीका स्याहार सुसार गर्ने कर्मचारीहरुको तलव तथा केन्द्रको व्यवस्थापनमा खर्च गरिएको छ।

प्राकृतिक बासस्थान (In-situ) मा घडियाल गोहीको संरक्षण

विगत वर्षहरु भै यस वर्ष पनि राप्ती र नारायणीको वगरमा घडियाल गोहीको गुँड खोज्ने क्रममा राप्ती र नारायणी नदिका विभिन्न स्थानहरुमा घडियालका गुँड फेला परेको थियो। उक्त नदीहरुमा रहेका घडियाल गोहीका गुँडबाट घडियाल प्रजनन केन्द्रमा कोरलको लागि केही अण्डाहरु संकलन गरिएको थियो। केही गुँडहरु प्राकृतिक अवस्था मै रहन दिइएको थियो, त्यसबाट बच्चा प्राकृतिक अवस्थामै माऊले कोरेलेका पनि थिए भने केही स्थानका गुँड भएका वालुवाका ढिस्काहरु वाढीले पुरेको थियो। आ.व. २०७८/०७९ मा राप्ती नदीको किनारबाट २९९ वटा र नारायणी नदीको किनारबाट २६४ वटा गरी जम्मा ५६३ वटा अण्डाहरु संकलन गरी प्रजनन केन्द्रमा ल्याईएको थियो। यसरी प्राकृतिक बासस्थानमा रहेका अण्डा संकलन गरी केन्द्रमा ल्याई नियन्त्रित रुपले कारल्ने, बयस्यक अवस्थासम्म स्याहार सुसार गरी पुनः प्राकृतिक बासस्थानमा नै छाडिन्छ।



राप्ती र नारायणी नदीका वगरबाट संकलन गरिएका अण्डाहरुबाट प्रजनन केन्द्रमा कोरलेको घडियालका वच्चाहरु निकाल्दै कर्मचारीहरु

बाह्य बासस्थान (Ex-situ) संरक्षण

विगत ७ वर्षदेखि घडियाल गोही प्रजनन केन्द्रमा १ भाले मात्र र ११ पोथी प्रजनन योग्य रहेका छन्। सो भाले २०३५ सालमा यस प्रजनन केन्द्रमै कोरलिएको बच्चा हो। यो ४३ वर्षको छ। पोथीहरु पनि सोही वर्षको आसपासमा कोरलिएका हुन। उक्त भालेको २०५५ सालदेखि नै राम्रो प्रजनन क्षमता हुदै आएकोमा २०७१ सालदेखि प्रजनन क्षमतामा ह्रास आएको छ। भाले पोथीसंग सहवास एवं समागमको वेला सक्रिय रहेको देखिन्छ। समागम पश्चात: पोथीले पारेको अण्डामा भाले चिन्हनै नदेखिने र अण्डा अधिकांश वतासे (भाले नलागेको) देखिएको छ। केही

गुडवाट बच्चा कोरले पनि औषतभन्दा धेरै कम बच्चा कोरलेको अवस्था छ । भालेको प्रजनन् क्षमतामा ह्रास आउनु थप अनुसन्धानको विषय पनि होला तर गोही विज्ञहरुसमेतको राय बुझ्दा पोथी घडियालमा प्रजनन्को केही समस्या देखिएको छैन । भाले वुढो भएर प्रजनन्मा ह्रास आएको पनि होइन तर वीर्यमा समस्या हुन सक्छ, सोको परीक्षण जाँच गर्नु पर्ने सल्लाहा विज्ञहरुले दिएका छन् । अतः सोको विकल्पमा प्रजनन् केन्द्रमा अर्को भालेको व्यवस्थापन गर्नु जरुरी देखिन्छ ।



घडियाल गोहीलाई प्राकृतिक वासस्थानमा छाडिएको

यस कार्यालयको कसरा स्थित घडियाल गोही प्रजनन केन्द्रमा हुर्काइएका गोहीलाई प्राकृतिक वासस्थानमा पुर्नस्थापना /छोड्दै जाने प्रकृया अन्तर्गत आ.व. २०७८/०७९ मा १०७ वटा (भाले-१६ र पोथी ९१) घडियाललाई नारायणी, राप्ती र कोशीमा छाडिएको छ । साथै प्रजनन् केन्द्रबाट २ वटा पोथी घडियाल गोही विभागीय निर्देशन अनुसार जवलाखेल चिडियाखानामा पठाईएको छ । वि.सं.२०३८ सालदेखि हालसम्म यस प्रजनन केन्द्रबाट १६९२ वटा घडियाल गोहीहरु देशका प्रमुख नदीहरुमा छोडिएको छ । विस्तृत विवरण अनुसूची-३ मा राखिएको छ ।

२.१.३.२ कछुवा/ठोटरी संरक्षण

संसारभरमा पाइने २५० प्रजातिका कछुवाहरु मध्ये नेपालमा १८ प्रजाति र चितवन राष्ट्रिय निकुञ्जमा ९ प्रजातिका कछुवा रेकर्ड गरिएका छन् । बासस्थानको आधारमा कछुवाहरु जमीनमा बस्ने (Terrestrial) र सिमसार (Wetland) मा बस्ने गरी दुई किसिमका हुन्छन । सामान्यतया प्राकृतिक अवस्थामा जमिनमा पाइने कछुवाहरु शाकाहारी र सिमसार मा पाइने मांसाहारी तथा सर्वभक्षी दुवै प्रकृतिका हुन्छन ।

गरिबी र अज्ञानताको कारणले हुने चोरी शिकार साथै बासस्थान विनाशले गर्दा कछुवाहरुको संख्या कम हुँदै गएको सन्दर्भमा यसको संरक्षण प्रजनन् गर्नु पर्ने आवश्यकता महशुस गरी चितवन राष्ट्रिय निकुञ्जको कसरा मा अवस्थित घडियाल संरक्षण प्रजनन् केन्द्रको हाता भित्र उद्धार गरिएका कछुवालाई संरक्षण गरी प्रजनन् गराउन थालिएको हो । एउटा घेरवारमा (Enclosure) मा जमिनमा बस्ने र अर्कोमा सिमसारमा बस्ने प्रजाति राखिएका छन् । पालन गरिएको घेरवार भित्रै सक्दो प्राकृतिक वातावरण सिर्जना गरेर उनीहरुको प्राकृतिक वासस्थान कायम गरी कछुवा

प्रजातिलाई हुर्काउने, बढाउने एवं तिनीहरुबाट प्रजनन् (Breeding) समेत गराउने र ठुलो भई सकेपछि पुनः प्राकृतिक बासस्थानमा छोड्ने उद्देश्य राखी सञ्चालन गरिएको छ । यस केन्द्रमा हाल ५ प्रजातिका २५ वटा कछुवाहरु छन् । जमिनमा बस्ने Elongated tortoise (Indotestudo elongata), Tricarinate hill turtle (Melanochelys tricarinata) हुन भने सिमसारमा बस्ने Indian Black turtle (Melanochelys trijuga), Indian flapshell turtle (Lissemys punctata), Indian softshell turtle (Nelssonina gangetica) and Indian Peacock (Nilssonina hurum) रहेका छन् । सिमसारमा वासस्थान भएका ३ प्रजाति कछुवालाई घडियाल गोहीसंगै राखि पालन गरिएको छ ।

जमिनमा बस्ने पहेंली ठोटी कछुवा (Elongated Tortoise) बाट ११ वटा बच्चा पैदा भएका थिए । ठुलो हुदा कडा खपटा हुने यो कछुवा प्रजाति जन्मदाको अवस्थामा भने एकदमै नरम खपटा भएका हुन्छन । यसले आश्विन महिनामा अण्डा पार्ने र आउँदो श्रावण महिनामा यसका वच्चा आफै कोरलिन्छन । अरु प्रजाती जस्तो कछुवाले आफ्नो वच्चा हेरचाह नगर्ने र वच्चा पनि नकोरल्ने केवल माटो मुनी अण्डा पारे पछि उसको जिम्मेवारी सकिने प्राकृतिक स्वभावका हुन्छन । त्यसैले श्रावण महिनामा परेको भरिले माटो गिलो भई हल्का भएपछि वच्चा माटो भित्र रहेको अण्डावाट बाहिर आफै निस्कन्छन । मौका मिले ठुला कछुवाले साना वच्चा खाईदिने गर्दछ । वच्चाहरु हुर्काउन धेरै कठीन भएको महशुस गरिएको छ । वच्चाहरुलाई दैनिक रुपमा पाकेको फर्सी, घण्टी फुल (China Rose Flower) र राँगाको मासु किमा वनाएर खुवाइन्छ । जमिनमा बस्ने कछुवालाई मुख्यतया पाकेको फर्सी, गर्मी एवं सुख्खा याममा चना भिजाएर खान दिनुको अलवा मौसम अनुसारको जंगली फलफुल तथा हप्ताको एक पटक राँगाको मासु समेत खान दिईन्छ भने सिमसारमा बस्नेलाई राँगाको मासुको अलवा माछा पनि खान दिने गरिएको छ । Tricarinate hill turtle र Indian Black turtle ले वच्चा कोरले पनि ठाँउको अभावले वच्चा वचाउन सकिएको छैन । सोको लागि यस वर्ष प्राकृतिक तौर तरिका अपनाएर वनाएको वच्चा हुर्काउने सानो पोखरी त्यसमा प्राकृतिक माछा पालन र त्यस वरपर प्राकृतिक जलीय वनस्पतिको सृजना गरिएको छ । आगामी वर्षहरुमा वच्चा वचाउन/हुर्काउन सकिन्छ कि ? तर सोको सफलताको लागि अभै कडा लगन र परिश्रमको भने उत्तिकै खाँचो रहेको छ ।



२.१.३.३ गिद्ध संरक्षण प्रजनन् केन्द्रका गतिविधिहरु :

१. गिद्धको संख्या

यस आर्थिक वर्षको सुरुवातमा यस केन्द्रमा कुल १० वटा गिद्धहरु थिए । १० वटामाँउ गिद्धहरु Colony Aviary-B मा थिए ।

तालिका ३ : गिद्धहरुको हालको संख्या

सि.न.	एभिएरी	संख्या
१	कोलनी एभिएरी- A	०
२	कोलनी एभिएरी- B	१०
३	होल्डिङ्ग एभिएरी A	०
४	होल्डिङ्ग एभिएरी B	०

पालन गरिएका गिद्धहरुलाई प्राकृतिक वासस्थानमा छोड्ने तरिकाहरु

प्रजनन केन्द्रमा पालिएका गिद्धहरुलाई सोभै प्राकृतिक वासस्थानमा लगेर छोडिदैन किनभने मानविय व्यवस्थापन गरी हुर्काइएका गिद्धहरुलाई एकैचोटी नौलो ठाँउमा लगेर छोड्दा अलमलिने र बाँच्न गाह्रो हुने भएको ले यस निकुञ्ज अन्तर्गत नवलपरासी जिल्ला स्थित नमुना मध्यवर्ती सामुदायिक वनमा रहेको गिद्ध रेष्टुरेण्ट स्थित Interaction cage लागि छोडिन्छ । २०x११x५.५०मी. साईजका चारैतिरवाट ग्यावियमान जालिले बनाएको २ वटा क्षतभचबअतष्यल भिबचलप्लन अबनभरहको छ । जहाँ ७/७ वटा गिद्धलाई राख्न सकिन्छ । यी गिद्धहरुले उक्त सामुदायिक वन (In-situ वासस्थान)मा रहेका गिद्धहरुसंग चिपरिचित भई प्राकृतिक वासस्थानमा सजिलै घुलमिल हुन सिकोस भन्ने उद्देश्यले ६/८ महिनाका लागि जालीको खोरमा राखिन्छ । बाहिर प्राकृतिक वासस्थान हुर्केका गिद्धहरुले गरेका क्रियाकलापहरु खोरमा रहेका गिद्धले सजिलै देख्छन् । खोरमा राखेका गिद्धलाई र प्राकृतिक वासस्थानमा रहेका गिद्धलाई आहारा फरक फरक दिनमा दिने गरिन्छ । खोरमा रहेका गिद्धहरुलाई आहारा (मासु) दिदा मासु खाई रहेका गिद्धहरुलाई देखि बाहिर प्राकृतिक अवस्थामा रहेका गिद्धहरुले जाली बाहिरवाट मासु खानाका लागि चियाएर हेर्ने, कराउने गर्दछन् । गिद्ध रेष्टुरेण्टले प्राकृतिक अवस्थामा रहेका गिद्धहरुलाई आहारा दिँदा उक्त खोर निजकै बाहिर दिने गरिन्छ, त्यसै गरी भित्र रहेका गिद्धहरुले जाली नै च्यातुला भै गरी आफ्नो प्रतिक्रिया जनाउँछन् । गिद्धलाई प्राकृतिक वासस्थानमा छोड्ने क्रममा ढोका खुलै राखिन्छ । गिद्धहरु दिन भरी वाहिरका गिद्धहरुसंग आएर वस्ने, मासु (आहारा) प्राकृतिक वातावरणमा रहेका गिद्धसंगै खाने गर्दछन् र वेलुका भए पछि आफ्नै खोरमा छिर्ने कहिलेकाँही वाहिर नै अरु गिद्धसंग वस्ने एवम् रितले गर्दै गएपछि विस्तारै गिद्धहरु आफ्नो खोरमा नवसी वाहिर नै वस्ने गर्दैगर्दा यो क्रम १ हप्तासम्म चलिरहन्छ । यसरी खोरमा रहेका गिद्धहरु प्राकृतिक अवस्थाका गिद्धसंग घुलमिल भई सजिलैसंग प्राकृतिक वासस्थानमा संगै रमाउने गरेको पाईएको छ ।

तालिका ४ : पालन गरिएका गिद्धहरुलाई प्राकृतिक वासस्थानमा छोडिएको

Detail of Vulture Releasing										Total	Release/T ranslocating Site	Remarks
S.N.	Date of shifting from VCBC to release site	Released Date	Species	Sex		Stage						
				Male	Female	Juvenile	Sub Adult	Adult				
1	4th March, 2020	2078-07-22	White Rumped Vulture	4	4	0	2	6	8	Vulture Resturant, Pithauli, Nawalparasi		
2	29th Nov, 2021	2078-08-13	White Rumped Vulture	6	4	0	0	10	10	Vulture Resturant, Pithauli, Nawalparasi		
3	31st Mar, 2022	2078-12-17	White Rumped Vulture	5	5	0	0	10	10	Vulture Resturant, Pithauli, Nawalparasi		



२.१.३.४ हात्ती प्रजनन तथा तालिम केन्द्र

नेपालमा वि.सं.२०४४ सालमा ६ वटा भाले र १४ वटा पोथी गरी जम्मा २० वटा हात्तीबाट चितवनको खोरसोर मा हात्ती प्रजनन केन्द्रको शुरुवात गरिएको थियो । ती २० वटा हात्ती मध्ये १६ वटा भारतबाट ल्याईएको थियो भने २ वटा थाईल्याण्डबाट र २ वटा म्यानमारबाट उपहार स्वरुप प्राप्त भएका थिए । हाल यस निकुञ्जको हात्ती प्रजनन तथा तालिम केन्द्र र हात्तीसारहरुमा माऊ बच्चा गरी ५३ वटा हात्तीहरु रहेका छन् । यस आ.व. मा २ वटा घरपालुवा सरकारी हात्तीको मृत्यु भएको छ । मृत्यु हुने हात्तीमा कोशी टप्पु वन्यजन्तु आरक्षबाट काजमा आएको पार्वतीकली र चितवन राष्ट्रिय निकुञ्जको खोरसोरगज रहेका छन् । निकुञ्जमा रहेका हात्तीहरुको विस्तृत विवरण अनुसूची-२ मा उल्लेख गरिएको छ । यस आ.व.मा यस निकुञ्जमा तपसिलको मितिमा ४ वटा छावाको जन्म भएको छ ।

तालिका ५ आ.व.२०७८।७९ मा जन्म भएका सरकारी हात्तीहरुको विवरण

क्र.स.	मिति	हात्तीको नाम	लिङ्ग	आमाको नाम	कैफियत
१	२०७८/१०/२९	भद्रगज	भाले	हिमानीकली	
२	२०७८/११/१७	शिवगज	भाले	तमोरकली	
३	२०७८/११/१९	पेमगज	भाले	चितवनकली	
४	२०७९/०३/१७	रमेशगज	भाले	ऐश्वर्यमाला	



हात्ती प्रजनन केन्द्र खोरसोरमा माऊ संग खेल्दै रमाई रहेका हात्तीका छावाहरु

तालिका ६ : आ.ब २०७८।७५ मा हात्ती प्रजनन् तथा तालिम केन्द्र सौराहा खोरसोर भ्रमण गर्ने नागरिकहरूको संख्या

पर्यटक विवरण	पर्यटक संख्या	राजश्व
विदेशी	८८९	४४४५०।००
नेपाली	४०४२६	१७०४६००।००
नेपाली विद्यार्थी	५१४८	१५१९००।००
जम्मा	४६४६३	१९००९७०।००

२.१.३.५ भेटेरीनरी शाखा

यस निकुञ्जको भेटेरीनरी शाखाबाट निकुञ्जमा कार्यरत घरपालुवा हात्तीहरूको नियमित रूपमा स्वास्थ्य उपचार भएको छ। घरपालुवा हात्तीहरूमा यस आ.व. मा प्राय देखिएका समस्याहरू निम्न बमोजिम रहेका छन् :- माटो खाई पेट दुख्ने, पेट फुल्ने, माटो मिसिएको कालो दिशा गर्ने, दिशा गर्न नसकेर आन्द्रा जाम हुने, घाउ खटिरा, पिलोहरू निकल्ने, आँखा धमिलो हुने, आँखामा फुलो पर्ने, विभिन्न कारणले घाइते भएका हात्तीहरूको सामान्य चिरफार र उपचार, परजीवी नियन्त्रणका लागि नियमित औषधि खुवाउने, आवश्यकता अनुसार भ्याक्सिनहरू लगाउने, गर्भिणी हात्तीहरूको हेर विचार, नङ्ग काट्ने, सोलको संक्रमण नियन्त्रण र अन्य आवश्यक औषधि उपचार गर्ने गरेको छ।

यस शाखाले यस आ.व.मा मृत हात्ती, गैंडा, बाघ, भालु तथा अन्य वन्यजन्तुहरूको मृत्युको कारण पत्ता लगाउन शव परीक्षण गर्ने र नमुना संकलन गर्ने कार्य गरेको छ। अनुसन्धानकर्तालाई सहयोगको लागि हात्तीलाई डार्ट गर्ने र रेडियो कलर जडान गरी नमुना संकलन गर्ने, नरभक्षी तथा मानव वस्तीमा पसी पशुहरू खाई वढी मात्रामा दुख दिने र द्वन्द्व निम्त्याउने खालका बाघलाई नियन्त्रणमा लिने, मध्यवर्ती क्षेत्रभन्दा बाहिरको क्षेत्र र चितवन जिल्ला बाहेकको अन्य जिल्लामा समेत गएर वन्यजन्तुको उपचार गर्ने, समस्याग्रस्त वन्यजन्तुलाई नियन्त्रणमा लिने, कोशी टप्पु आरक्षबाट यस निकुञ्जमा स्थानान्तरित अर्नाहरूको अनुगमन, स्वास्थ्य अवस्थाको निरीक्षण, आहारा तथा पिउने पानीको गुणस्तर तथा मात्राको बारेमा सरोकारवालाहरूसँग छलफल, निकुञ्जका घरपालुवा हात्तीमा मात लागि भाग्ने हात्तीको नियन्त्रण जस्ता कार्यहरू भेटेरीनरी शाखाले गर्दै आएको छ।

आर्थिक वर्ष २०७८/०७९ मा भएका प्रमुख कार्यक्रम तथा गतिविधिहरू

३.१ राष्ट्रिय निकुञ्ज तथा आरक्ष आयोजना

यस आर्थिक वर्षमा राष्ट्रिय निकुञ्ज तथा आरक्ष आयोजना अन्तर्गत निर्माण तथा मर्मत सुधार गरिएका भौतिक पुर्वाधार तथा अन्य कार्यक्रमहरूको छोटकरी विवरण देहाय बमोजिम रहेको छ।

३.१.१ पोष्ट भवन निर्माण

यस आर्थिक वर्ष २०७८/०७९ मा निकुञ्जको कसरामा प्रमुख संरक्षण अधिकृत बस्ने निवास भवन निर्माण भएको छ। साथै निकुञ्ज कार्यालयको कसरा सेक्टर अन्तर्गत रहेको देवनगर रेञ्जपोष्टमा पोष्ट भवन निर्माण कार्य सम्पन्न भएको छ।



देवनगर रेञ्जपोष्ट भवन



कसरा पोष्ट भवन

३.१.२ वनपथ ग्राभेलिङ्ग

निकुञ्जको चुरे ताल देखि वनकट्टा पोष्ट जाने मुल बाटो, तमोरताल देखि धोबा पोष्टसम्म, डुमरीया देखि राष्ट्रपति तालसम्म र कछुवानी देखि भिमपुर हुँदै अमृते पोष्ट जाने बाटो करिब २० कि.मी. क्षेत्रमा वनपथ ग्राभेलिङ्ग गरिएको छ। जसले गर्दा तमोरतालदेखि धोबा पोष्ट र कछुवानीदेखि भिमपुर हुँदै अमृत जाने मुल बाटोको स्तरउन्नति भएको छ। वनपथ ग्राभेलिङ्ग कार्यले उक्त क्षेत्रहरूमा पेट्टेलिङ्ग, साईकल गस्ती, पैदल गस्ती लगायतका कृयाकलापमा सहयोग पुग्नुका साथै निकुञ्जको पर्या-पर्यटनमा समेत टेवा पुगेको छ।



३.१.३ वनपथ निर्माण, मर्मत सम्भार र अग्निरेखा निर्माण

निकुञ्ज भित्रको अनुगमन, आगलागी नियन्त्रण, गस्ती, निकुञ्ज अवलोकन, पर्या-पर्यटन, निकुञ्ज संरक्षण तथा व्यवस्थापन आदि कामको लागि आवश्यक पर्ने वनपथहरु मर्मत सम्भार, गोरेटो बाटो निर्माण गर्ने गरिन्छ। यस आ.व. मा निकुञ्जको भिमपुर क्षेत्र देखि अमृते पोष्टसम्म जान करिब २५ कि.मी. नयाँ बाटो तथा वनपथ निर्माण गरिएको छ। उक्त बाटोमा पर्ने विभिन्न खोला खोल्सीमा ५ वटा कल्भर्ट समेत निर्माण गरिएको छ। साथै उक्त क्षेत्रमा रहेका पुराना बाटोहरुको सरसफाई तथा मर्मत सम्भार गरिएको छ। त्यस्तै, माडी जाने कसरा पुलदेखि बनकट्टा सम्मको मुल बाटोको करिब १० कि.मी. क्षेत्र ५-५ मिटर दायाँबाँया भाडीसफाई र मर्मत सम्भारको कार्य गरिएको छ। जसबाट मानव वन्यजन्तु द्वन्द्वको न्युनीकरण तथा वन्यजन्तुको क्षति (सडक दुर्घटना) नियन्त्रणमा सहयोग पुगेको छ।

निकुञ्ज भित्रको आईल्याण्ड क्षेत्रमा अनुगमन, आगलागी नियन्त्रण, गस्ती, निकुञ्ज अवलोकन, निकुञ्ज संरक्षण तथा व्यवस्थापन आदि कामको लागि करिब ५० कि.मी. क्षेत्रमा ३ देखि ४ मिटरको वनपथ निर्माणको कार्य सम्पन्न भएको छ। निकुञ्जको बाँदरभुला देखि मर्दिघोल, भोसहर घाट हुँदै आईल्याण्ड क्षेत्र, दिव्यपुरी पोष्ट हुँदै ३ घुम्ती सम्म वनपथमा ५० कि.मी भाडी सफाई तथा वनपथ मर्मत गर्ने कार्य सम्पन्न भएको छ।



वनपथ निर्माण



वनपथ/गोरेटो बाटो मर्मत

३.१.४ पुल निर्माण तथा मर्मत

यस आ.व. मा बनकट्टा क्षेत्र सुखिभार क्षेत्र जोड्ने कमल तालमा १ वटा नयाँ पुल निर्माण गरिएको छ। उक्त पुल निर्माणले गर्दा विभिन्न खालका गस्ती, पेट्टोलिङ्ग, जंगल सफारी लगायतका कार्यमा प्रभावकारिता देखिएको छ। प्रत्येक वर्ष निकुञ्जको जंगल डुईभ रुट तथा अन्य वनपथमा रहेका काठेपुल मर्मत संभार हुँदै आएकोमा यस आ.व. मा निकुञ्जको रानी खोलामा २ वटा, कसरा खोला, बहपुर खोला र खगेन्द्रमल्लीको वनपथमा गरी जम्मा ५ वटा काठे पुल मर्मत संभार गरिएको छ।

निकुञ्ज भित्रको अनुगमन, आगलागी नियन्त्रण, गस्ती, निकुञ्ज अवलोकन, पर्या-पर्यटन, निकुञ्ज संरक्षण तथा व्यवस्थापन आदि कामको लागि सहज पुगेको छ।



चुरेताल पुल



रानी खोला पुल



बहपुर खोला पुल

३.१.५ खानेपानी ट्यांकी निर्माण

निकुञ्जका कर्मचारी, नेपाली सेना र सेवाग्राहीहरूलाई खाने पानीको नियमित उपभोगको लागि यस आ.व.मा निकुञ्जको मुख्यालय, कसरामा १ वटा खानेपानी ट्यांकी निर्माण गरिएको छ। ट्यांकी निर्माण कार्यले आवश्यकता अनुसारको खानेपानी नियमित रूपमा व्यवस्थापन भएको छ।



कसरा स्थित पानी ट्यांकी

३.१.६ आर.सी.सी. र पि.सी.सी. सहितको मेषजाली तारबार निर्माण

निकुञ्ज तथा मध्यवर्ती वन क्षेत्रबाट वन्यजन्तु मानव वस्तीमा प्रवेश गरी गर्ने मानवीय, पशुधन, घरगोठ, र अन्नबाली लगायतका क्षतिबाट हुने मानव-वन्यजन्तु बीच द्वन्द्व न्युनीकरण गर्न अर्थात मानव वस्तीमा वन्यजन्तुहरूको प्रवेश रोक्न निकुञ्ज कार्यालयले विभिन्न किसिमका न्युनिकरणका उपायहरू अवलम्बन गर्दै आएको छ। जस अन्तर्गत यस आ.व. मा राष्ट्रिय निकुञ्ज तथा आरक्ष आयोजनाबाट मानव-वन्यजन्तु द्वन्द्व प्रभावित क्षेत्र पाँच पाण्डव उपभोक्ता समिति अन्तर्गत द्रौपतीनगर र बनकट्टा बोटे टोल, निर्मल ठोरी उपभोक्ता समिति अन्तर्गत ओडार मध्यवर्ती सामुदायिक वन क्षेत्रको सिमाना, नन्दभाउजु उपभोक्ता समिति अन्तर्गत ब्रम्हस्थान शेरी, रत्नपुर र नन्दपुर, मेघौली उपभोक्ता समिति अन्तर्गत भरतपुर २८ ईलाका नं. १ र २ (लौखरी र सिसावार) मा करिब ६ कि.मी. मेषजाली सहितको तारबार निर्माण गरिएको छ। साथै वरण्डाभार उपभोक्ता समिति अन्तर्गतको दक्षिणकाली मध्यवर्ती सामुदायिक वनको वस्तीसंग जोडिएको सिमानामा र पाँचपाण्डव उपभोक्ता समिति अन्तर्गत पाण्डवनगरमा करिब १ कि.मि. आर.सी.सी. सहितको मेषजाली तारबार निर्माण गरिएको छ। उक्त निर्माण कार्यबाट मानव वन्यजन्तु द्वन्द्व न्युनीकरणमा टेवा पुग्ने अपेक्षा गरिएको छ।



मेषजाली सहितको तारबार (मेघौली)



आर.सी.सी. सहितको मेषजाली तारबार निर्माण(बरण्डाभार)

३.१.७ वन्यजन्तुको उद्धार केन्द्र निर्माण

निकुञ्ज कार्यालयले राष्ट्रिय प्रकृति संरक्षण कोष, जैविक विविधता संरक्षण केन्द्र, सौराहाको प्रविधिक सहयोगमा निकुञ्ज तथा मध्यवर्ती क्षेत्रबाट समस्याग्रस्त, टुहुरा, घाईते, रोगी तथा विरामी वन्यजन्तुहरुको उद्धार तथा तत्काल उपचार र व्यवस्थापन कार्य गर्दै आईरहेको छ। उद्धार गरिएका वन्यजन्तुहरुलाई बैज्ञानिक र व्यवस्थित रूपमा उचारको लागि सौराहामा वन्यजन्तु अस्पताल १ वटा, खोर १ वटा, कसरामा बाघको खोर २ वटा र देवनगरमा वन्यजन्तु उद्धार केन्द्र १ वटा रहेको छ। आ.व. २०७८/०७९ मा देवनगरमा रहेको उद्धार केन्द्रमा २ कोठे भवन निर्माण गरी उद्धार केन्द्रलाई उचित व्यवस्थापन गरिएको छ। यस केन्द्र निर्माण पश्चात् उद्धार गरिएका वन्यजन्तुहरुको वैज्ञानिक र व्यवस्थित उपचार हुने अपेक्षा गरिएको छ।



उद्धार केन्द्र, देवनगर

३.१.८ बाघको खोर निर्माण

मानव वन्यजन्तु द्वन्द्व व्यवस्थापनको लागि समस्याग्रस्त बाघलाई लियन्त्रणमा लिई (उद्धार गरी) राख्ने उद्देश्यले आ.व. २०७८/०७९ मा कसरामा २ वटा बाघ राख्न मिल्ने गरी थप १ वटा बाघको खोर निर्माण गरिएको छ। बजेट अपुग भई उक्त खोर हाल अधुरो रहेको हुँदा आगामी वर्षको बजेटबाट पुर्णता दिनुपर्ने भएको छ।



बाघको खोर, कसरा

३.१.९ हात्ती/चितुवा प्रभावित क्षेत्रमा सोलार आउटडोर ल्याम्प जडान

रातको समयमा वन्यजन्तु सम्बन्धी विभिन्न गतिविधिहरु तथा वन्यजन्तुबाट हुन सक्ने क्षतिबाट बच्ने उद्देश्यले निकुञ्जको अमलटारी, दिव्यपुरी, गिद्देनी, घडियालगोही प्रजनन केन्द्र, कसरा हात्तीसार, पुलगेट चेकपोष्ट, ध्रुव पोष्ट, सुखीभार, बगईमाडी, हात्तीसार खोरसोर, हात्तीसार सौराहा, जनकपुर पोष्ट, खगेन्द्रमल्ली र बेलशहर पोष्टमा सोलार आउटडोर ल्याम्प जडान गरिएको छ। आ.व. २०७८/०७९ मा २० वटा सोलार आउटडोर ल्याम्प जडान गरिएको छ। वन्यजन्तुबाट हुने सक्ने जोखिम बारे सतर्कता अपनाउन सक्ने अपेक्षा गरिएको छ।



३.१.१० घाँसे मैदान निर्माण तथा व्यवस्थापन

घाँसे मैदान, गैंडा, हात्ती र विभिन्न प्रकारका शाकाहारी जन्तु प्रजातिहरूको आहारको प्रमुख श्रोत हो भने यसले वन्यजन्तुहरूलाई आश्रय समेत प्रदान गरि रहेको हुन्छ। निकुञ्जद्वारा वर्षेनी घाँसे मैदान व्यवस्थापन अन्तर्गत अग्लो घाँस ढड्डी काट्ने, नियन्त्रित आगो लगाएर जलाउने, जरा सहित रुख हटाउने, स-साना पोथ्रा हटाउने, रुखको मुनाहरू हटाउने तथा मिचाहा प्रजाति नियन्त्रण तथा हटाउने जस्ता कार्यहरू हुँदै आईरहेको छ।

यस आ.व. २०७८/०७९ मा निकुञ्जको विभिन्न आयोजना अनुसारको वार्षिक कार्यक्रमबाट निकुञ्जको विभिन्न स्थानमा कुल ३९६.८० हेक्टर (नयाँ घाँसे मैदान निर्माण १५ हेक्टर, पुरानो घाँसे मैदान व्यवस्थापन ३८१.८ हेक्टर-राष्ट्रिय प्रकृति संरक्षण कोष, जैविक विविधता संरक्षण केन्द्र, सौराहाद्वारा २०१.३ हे) व्यवस्थापन गरिएको छ। निकुञ्जको डुमारीया क्षेत्रमा १५ हे. नयाँ घाँसे मैदान निर्माण गरिएको छ। साथै लामिताल फाँटा, हर्ना फाँटा, सुखिभार फाँटा, बुढीराप्ती फाँटामा पुरानो घाँसे मैदानमा ट्याक्टर प्रयोग गरी अग्ला ढड्डी, घाँस काटी व्यवस्थापन गरिएको छ। तराई भू-परिधि कार्यक्रमबाट प्राप्त वासस्थापन व्यवस्थापन कार्यक्रम अनुसार निकुञ्जको भिम्ले मचान फाँटामा २५.१६ हे. घाँसेमैदान व्यवस्थापन गरिएको थियो। उक्त फाँटालाई नमुना प्लटको रूपमा विकास गर्न २ वटा सब-प्लटमा विभाजन गरि ५.९१ हे. मा घाँस काट्ने कार्य, १२.९९ हे. मा घाँस काटी र नियन्त्रित डढेलो लगाउने र ६.२६ हे.मा घाँस काटी जोत्ने कार्य गरिएको थियो। यस आ.व. मा राष्ट्रिय प्रकृति संरक्षण कोष, जैविक विविधता संरक्षण केन्द्र, सौराहाद्वारा यस निकुञ्जको पुर्वी क्षेत्रको विभिन्न क्षेत्रमा करिब २०१.३ हे. घाँसे मैदान व्यवस्थापन गरिएको छ। साथै ध्रुव फाँटा क्षेत्रमा करिब ११ हे. क्षेत्रमा मिचाहा प्रजाति नियन्त्रण तथा भाडी सरसफाई कार्य सम्पन्न गरिएको छ। यस आ.व.मा नयाँ निर्माण तथा व्यवस्थापन गरिएका घाँसे मैदानको विस्तृत विवरण अनुसूची-२९ मा उल्लेख गरिएको छ।



सुखिभार फाँटा



बुढीराप्ती फाँटा



लामीताल फाँटा





भिम्ले फाँटा



मिचाहा प्रजाति नियन्त्रण

३.१.११ पानी पोखरीमा बोरिङ्ग सहितको सोलार जडान

आ.व. २०७८/०७९ मा चितवन राष्ट्रिय निकुञ्जको मुख्य कार्यालय भवन पछाडिको पोखरीमा, पुरानो अर्ना ईन्कलोजरमा र हात्तीसार कसरामा गरी ३ स्थानमा बोरिङ्ग सहितको सोलार जडान गरिएको छ। सुखवायाममा अर्ना ईन्कलोजर र कसरा पोखरीमा वन्यजन्तुको लागि पानीको समस्या देखिएकोले बोरिङ्ग जडान गरिएको छ। साथै कसरा हात्तीसारका कर्मचारीहरुको खानेपानीको समस्या समेत समाधान भएको छ। बोरिङ्ग जडानबाट वर्ष भरि नियमित रुपमा वन्यजन्तुले सहज रुपमा खाने पानी पाउने अपेक्षा गरिएको छ।



३.१.१२ वन्यजन्तुका खानेपानी पोखरी मर्मत

वन्यजन्तुको राम्रो बासस्थानका लागि घाँसे मैदान, भाडी क्षेत्र, पानीका स्रोत तथा पोखरीहरु महत्वपूर्ण आधार हो। आ.व. २०७८/०७९ को स्वीकृत कार्यक्रम अन्तर्गत निकुञ्जमा रहेका बाघ घोल, थुथरी ताल, सुखिभार पोखरी, थपमाया ताल, सी.सी. क्यामरा ताल, घटगाई ताल, लगुना ताल कम्प्लेक्स (४ वटा पोखरी) गरी १० वटा पानी पोखरी मर्मत गरिएको छ। तराई-भू परिधि कार्यक्रमबाट प्राप्त बजेट तथा कार्यक्रम अन्तर्गत निकुञ्जको लामी ताल सरसफाई गरिएको साथै डुमरीया घोल, डुमरीया पुलको घोल, डुमरीया फाँटाको ताल लगायतका स-साना घोल तथा तालहरु मर्मत तथा सरसफाई गरिएको छ। पानी पोखरी मर्मत तथा सरसफाईको क्रममा पोखरीहरुको क्षेत्रफल बढाउने, पोखरीमा रहेका मिचाहा प्रजाति लगायतका भारपात हटाउने, पोखरीको गहिराई बढाउने लगायतका कार्यहरु गरिएको थियो।



लगुना ताल कम्प्लेक्सका घोल/ताल



लामीताल



३.१.१३ साईनबोर्ड/सूचना बोर्ड निर्माण र मर्मत सम्भार

निकुञ्ज क्षेत्रमा सूचना/साईन बोर्डको ठुलो महत्व रहेको छ । सूचना तथा साईन बोर्डले जंगलमा विभिन्न किसिमको जानकारी तथा सहजता प्रदान गर्दछ । तसर्थ यस आ.व. मा १० वटा नयाँ सूचना/साईनबोर्ड निर्माण गरी निकुञ्जको विभिन्न क्षेत्र (विशेष गरी सुबिधा प्राप्त बाटो) मा राखिएको छ । साथै साना ठुला गरी करिब ६० वटा साईनबोर्ड/सूचना बोर्ड मर्मत सम्भार गरिएको छ ।



३.१.१४ सार्वजनिक शौचालय निर्माण

पर्यटक तथा यात्रुहरुलाई विशेष मध्यनजर गर्दै आ.व. २०७८/०७९ मा चितवन राष्ट्रिय निकुञ्जको राप्ती पुल गेट चेक पोष्टमा १ वटा व्यवस्थित शौचालयको निर्माण गरिएको छ । जसबाट निकुञ्जको पर्यटकीय सरसफाई क्षेत्रमा यो गदान पुगेको अनुभूति गरिएको छ ।



३.१.१५ गोलघर/प्रतिक्षालय निर्माण तथा मर्मत सम्भार

आ.व. २०७८/०७९ मा निकुञ्जको लौखानी रेञ्जपोष्ट, कुजौली रेञ्जपोष्ट र दिपानगर पोष्टमा एक-एक वटा गरी जम्मा ३ वटा गोलघर निर्माण भएको छ। गोलघर निर्माण कार्यले निकुञ्जमा आउने पर्यटक र सेवाग्राहीलाई विश्राम गर्न सहज भएको छ। साथै मेघौली रेञ्जपोष्टमा रहेको गोल घर र कसरामा रहेको २ वटा गोलघर गरी जम्मा तीन वटा गोल घर मर्मत गरिएको छ।



गोलघर, लौखानी रे.पो.



गोलघर, कुजौली रे.पो.



गोलघर, दिपानगर रे.पो.

३.१.१६ प्रवेशद्वार निर्माण

आ.व. २०७८/०७९ मा निकुञ्जको पश्चिम सेक्टर कार्यालय, अमलटारीमा प्रवेशद्वार निर्माण गरिएको छ। प्रवेशद्वार निर्माणले सेक्टर कार्यालयमा प्रवेश कार्यलाई थप व्यवस्थित गरेको छ साथै सेक्टर कार्यालयको सौन्दर्यता बढाएको छ।



अमलटारी सेक्टर प्रवेशद्वार

३.१.१७ कम्पाउण्ड वाल निर्माण

निकुञ्जको कसरा स्थित हिरासत गृहको संवेदनसिलतालाई मध्यनजर गर्दै आ.व. २०७८/०७९ मा कम्पाउण्ड वाल निर्माण गरिएको छ।



३.१.१८ कार्यालय भवन मर्मत सुधार

आ.व.२०७८/०७९ मा कसरामा रहेको निकुञ्ज कार्यालयको कार्यालय भवन रङ्गरोगन तथा मर्मत सम्भार गरिएको छ। मर्मत तथा रङ्गरोगन पश्चात कार्यालय भवन आकर्षक देखिएको छ।



चितवन राष्ट्रिय निकुञ्ज कार्यालय भवन रङ्गरोगन



फुलवारी पोष्ट निर्माण

३.१.१९ पर्यटक टिकट काउण्टर र सूचना केन्द्र मर्मत सुधार

निकुञ्जको प्रवेशद्वार राप्ती पुल गेटमा १ वटा, मेघौली रेञ्जपोष्टमा १ वटा र कसरामा १ वटा गरी ३ वटा काठको टिकट काउन्टर निर्माण गरिएको छ। निकुञ्जको सौराहा स्थित सूचना केन्द्रको मर्मत सम्भार गरिएको छ। काउण्टर घर निर्माण तथा सूचना केन्द्र मर्मत कार्यले प्रवेशद्वारहरुको सौन्दर्य बढनुको साथै पर्यटकहरुलाई आकर्षण समेत गरेको देखिन्छ।



३.२ हात्तीसारहरु आयोजना

यस आर्थिक वर्षमा हात्तीसारहरु आयोजना अन्तर्गत निर्माण तथा मर्मत सुधार गरिएका भौतिक पुर्वाधारहरुको तथा अन्य कार्यक्रमहरुको छोटकरी विवरण देहाय बमोजिम रहेको छ।

३.२.१ हात्तीको दाना राख्ने स्टोर भवन निर्माण

यस आर्थिक वर्ष २०७८/०७९ मा निकुञ्जको कसरामा रहेको कसरा हात्तीसारमा हात्तीको लागि दाना राख्न १ वटा स्टोर भवन निर्माण गरिएको छ। हात्तीको दाना स्टकमा राख्न साथै हात्तीलाई दाना खुआउनको लागि आहारा (कुची) तयार गर्ने उद्देश्यले भुई तल्ल खुल्ला राखी २ तल्ले स्टोर भवन निर्माण गरिएको छ।



हात्तीको दान राख्ने स्टोर भवन, कसरा

३.२.२ सार्वजनिक शौचालय निर्माण

पर्यटक तथा हात्तीसारका कार्मचारीहरुलाई विशेष मध्यनजर गर्दै आ.व. २०७८/०७९ मा चितवन राष्ट्रिय निकुञ्जको हात्ती प्रजनन केन्द्र, खोरसोरमा १ वटा र कसरा हात्तीसारमा १ वटा गरी जम्मा २ वटा व्यवस्थित शौचालयको निर्माण गरिएको छ। जसबाट निकुञ्जको सरसफाईमा योगदान पुगेको छ।



कसरा हात्तीसारको शौचालय, कसरा



हात्ती प्रजनन केन्द्रको शौचालय, खोरसोर

३.२.३ फुटबाथ र पानी खाने ढुङ्गा निर्माण

सरकारी घरपालुवा हात्तीहरुलाई औषधि उपचार गर्ने उद्देश्यले हात्ती प्रजनन केन्द्र, खोरसोरमा २ वटा फुटबाथ निर्माण गरिएको छ। फुटबाथ निर्माणले हात्तीहरुको खुट्टाको घाउ सफा गर्न र औषधि उपचार गर्न सहज हुने अपेक्षा गरिएको छ। साथै, हात्तीको लागि स्वच्छ र सफा पानी पिउनको लागि हात्ती प्रजनन केन्द्र, खोरसोरमा २ वटा पानी खाने ढुङ्गा निर्माण गरिएको छ।



फुटबाथ, खोरसोर



पानी खाने डुड, खोरसोर

३.२.३ हात्तीको सेडघर निर्माण

निकुञ्जमा हात्तीहरूको लागि सेडघर अभाव भई बाहिरी खुल्ला आकासमा बस्दै आएको हुँदा निकुञ्जको हात्ती प्रजनन केन्द्र, खोरसोरमा १ वटा, गिद्देनी हात्तीसारमा १ वटा र देवनगरमा १ वटा गरी ३ वटा थप सेडघर निर्माण गरिएको छ। यस आ.ब मा सबै आर.सी.सी. सहितको हात्तिको सेडघर निर्माण गरिएको छ।



हात्तीको सेडघर, खोरसोर



हात्तीको सेडघर, गिद्देनी

३.३ प्रकृतिमा आधारित पर्यटन कार्यक्रम

यस आर्थिक वर्षमा प्रकृतिमा आधारित पर्यटन कार्यक्रम अन्तर्गत निर्माण तथा मर्मत सुधार गरिएका भौतिक पुर्वाधार तथा अन्य कार्यक्रमहरूको छोटकरी विवरण देहाय बमोजिम रहेको छ।

३.३.१ आर.सी.सी. मचान निर्माण

वन्यजन्तु अवलोकन र एम्बुस गर्ने उद्देश्यले यस आर्थिक वर्ष २०७८/०७९ मा निकुञ्जको पूर्वी सेक्टर अन्तर्गत हर्दा खोला क्षेत्र अन्तर्गत रातो माटे ईलाकामा १ वटा आर.सी.सी. मचान निर्माण गरिएको छ। सो क्षेत्रमा Long Range Patrol (LRP) जाँदा मचान बास बस्न र एम्बुसिङ्ग गर्न सहज हुने साथै पर्यापर्यटनमा समेत टेवा पुग्ने देखिन्छ।



३.४ तालीम/गोष्ठी, अन्तरक्रिया तथा अन्य कार्यक्रम

३.४.१ वन्यजन्तु सप्ताह कार्यक्रम

“मानव-वन्यजन्तु सहअस्तित्व: साभा दायित्व” भन्ने मुल नारा सहित २७ औं वन्यजन्तु सप्ताहको अवसरमा मिति २०७९/०९/०९ गते देखि २०७९/०९/०७ गतेसम्म संरक्षण मुखी विभिन्न कार्यक्रमहरु आयोजना गरी वन्यजन्तु सप्ताह मनाईयो । उक्त कार्यक्रम अमलटारी उपभोक्ता समितिको मुख्य नेतृत्व र लामीचौर उ.स., सिशवार उ.स., सिख्रौली उ.स. साथै विभिन्न संरक्षण सम्बन्धी सरोकारवालाहरुको समन्वय र सहकार्यमा पश्चिम सेक्टर अन्तर्गतका विभिन्न स्थानमा कार्यक्रमहरु संचालन गरी कार्यक्रम सम्पन्न गरिएको थियो । वन्यजन्तु सप्ताह कार्यक्रम अन्तर्गत सम्बन्धित सरोकारवालहरुसंगको अन्तरक्रिया, सरसफाई, संरक्षण सम्बन्धी सचेतना च्याली, चरा अवलोकन लगायतका कार्यक्रमहरु सम्पन्न गरिएको थियो ।



३.४.२ कर्मचारी स्तरमा तालीम

यस निकुञ्जमा कार्यरत कर्मचारीहरु रेञ्जर, सिनियर गेमस्काउट, खरिदार र गेमस्काउटहरुलाई क्षमता अभिवृद्धि गर्ने उद्देश्यले गेमस्काउट/सेनालाई पुनर्ताजकी तालीम, मानव-वन्यजन्तु द्वन्द्व न्युनिकरण सचेताना गोष्ठी, सामुदायिक वन व्यवस्थापन तालीम, वन्यजन्तुको आनीबानी सम्बन्धी तालिम तथा सचेतना गोष्ठी लगायत अन्य तालीमहरु संचालन गरिएको थियो । साथै हात्तीसारका कर्मचारीहरुको लागि वन्यजन्तु उद्धार तथा व्यवस्थापन तालिम र हात्ती व्यवस्थापन तालिम सञ्चालन गरिएको थियो । उक्त तालीमहरुमा संरक्षण क्षेत्रहरुको बारेमा, निकुञ्जको ऐन कानून, नीति नियम, मध्यवर्ती सामुदायिक वन, चोरी शिकार तथा चोरी निकासी जस्ता अवैध क्रियाकलाप, वन्यजन्तुको आनीबानी सम्बन्धी, मानव-वन्यजन्तु द्वन्द्व, वन्यजन्तु उद्धार तथा व्यवस्थापन, मुद्दा सम्बन्धि विविध जानकारीहरु सहित नियमित गस्ती तथा नेपाली सेनासंगको समन्वय र सहकार्य बारेमा जानकारी गराईएको थियो । नेपालमा वन्यजन्तु संरक्षणमा निकुञ्ज प्रशासन, नेपाली सेना र स्थानीय जनसमुदायको भुमिका र योगदानको बारेमा समेत जानकारी गराउने गरी तालीम संचालन गरिएको थियो ।



गेमस्काउट/सेनालाई पुनर्ताजकी तालीम



वन्यजन्तु उद्धार तथा व्यवस्थापन तालीम



सामुदायिक वन व्यवस्थापन तालीम



हात्ती व्यवस्थापन तालीम

३.४.३ उपभोक्ता स्तरमा तालीम

यस निकुञ्जको मध्यवर्ती क्षेत्रका उपभोक्ताहरूमा जनचेतना अभिवृद्धि गर्ने, वन व्यवस्थापन गर्ने र मानव-वन्यजन्तु द्वन्द्व न्युनीकरण गर्ने उद्देश्यले मध्यवर्ती क्षेत्रका उपभोक्तालाई वन डढेलो सचेतना तालीम, वन्यजन्तुको आनीबानी, वन व्यवस्थापनमा लगायतका विषयमा तालीमहरू संचालन गरिएको थियो। मध्यवर्ती क्षेत्र अन्तर्गतको माडी क्षेत्र, देवनगर क्षेत्र, तमासपुर क्षेत्र, खगेन्द्रमल्ली क्षेत्र, वरणडाभार क्षेत्र र लामीचौर क्षेत्रका उपभोक्ताहरूलाई वन डढेलो सम्बन्धी सचेतना तालीम सञ्चालन गरिएको थियो। त्यसै गरी त्रिवेणी, अमलटारी, खगेन्द्रमल्ली, मेघौली र घैलाघारी क्षेत्रका उपभोक्ताहरूमा वन्यजन्तुको आनीबानी सम्बन्धी तालीम तथा सचेतना गोष्ठी संचालन गरिएको थियो।



३.४.४ बच्चा हात्तीलाई तालीम

आ.व. २०७८/०७९ मा यस निकुञ्जको हात्ती प्रजनन केन्द्र, खोरसोरमा रहेका ५ वटा बच्चा हात्तीलाई तालिम दिईएको छ। प्रजनन केन्द्रमा रहेका रुद्रकली, शिवगंज, मन बहादुर गज, कमलप्रसाद र बुद्धगज हात्तीहरूलाई तालीम दिईएको हो। दुई वटा तुला हात्तीहरूको बीचमा बच्चा हात्ती राखेर करिब १ महिना तालिम दिने गरिन्छ। हात्तीलाई कमाण्ड गर्ने साथै हात्तीको अनीबानीमा सुधार ल्याउने, गस्ती तथा वन्यजन्तु उद्धार कार्यमा प्रयोग गर्ने उद्देश्यले बच्चा हात्तीलाई तालीम प्रदान गरिएको थियो। प्रशिक्षित कर्मचारी र भेटेरिनरी डाक्टरहरूको प्रत्यक्ष निगरानीमा तालिम सञ्चालन गरिएको थियो।



भाग ४ वन्यजन्तुको मृत्यु, उद्धार र व्यवस्थापन

४.१. वन्यजन्तुको मृत्यु

आ.व. २०७८/०७९ मा यस निकुञ्ज तथा मध्यवर्ती क्षेत्रमा गरी गैंडा ३७ वटा, बाघ ६ वटा, हात्ती २ वटा, अर्ना १० वटा, भालु १ वटा, चितुवा १ वटा, घडियाल गोही ४ वटा, बँदेल १० वटा, गौरीगाई १ वटा, चितल ८६ वटा, रतुवा ५ वटा, जरायो १० वटा र अन्य ३२ गरी जम्मा २०५ वटा वन्यजन्तुको मृत्यु भएको छ। वन्यजन्तुको मृत्यु सम्बन्धी विस्तृत विवरण अनुसूची-५ मा रहेको छ।



४.१.१ गैंडा

आ.व. २०७८/०७९ मा निकुञ्ज तथा मध्यवर्ती क्षेत्रको विभिन्न क्षेत्रमा जम्मा ३७ वटा गैंडा मरेको छ। मरेका गैंडा मध्ये १८ वटा भाले, १४ वटा पोथी र लिङ्ग पहिचान हुन नसकेको ५ वटा छन्। जसमा प्राकृतिक कारण (जुधेर, बुढो भै कालगतिले, बाघले आक्रमण, बिरामी भएर) ३४ वटा, चोरी शिकारबाट २ वटा र खाइलामा परी १ वटा गैंडाको मृत्यु भएको छ।

४.१.२ बाघ

यस आर्थिक वर्षमा निकुञ्जको विभिन्न क्षेत्रमा ६ वटा पाटे बाघको मृत्यु भएको छ। मृत्यु भएका बाघहरु प्राकृतिक कारणले मरेको विवरण प्राप्त भएको छ।

४.१.३ हात्ती

आ.व. २०७८/०७९ मा यस निकुञ्ज कार्यालयको २ वटा सरकारी घरपालुवा हात्तीको मृत्यु भएको छ। चितवन राष्ट्रिय निकुञ्जको खोरसोरगज नामक र काजमा रहेको कोशी टापु आरक्षको पार्वतीकली नामक हात्तीको मृत्यु भएको छ। उक्त हात्तीहरु बुढो भई प्रकृतिक कारणले मरेका छन्।

४.१.४ घडियाल गोही

आ.व. २०७८/०७९ मा यस निकुञ्जको राप्ती नदी र नारायणी नदीको विभिन्न स्थानमा प्राकृतिक कारणले ४ वटा घडियाल गोहीको मृत्यु भएको विवरण प्राप्त भएको छ।

४.१.५ अन्य वन्यजन्तु

यस आर्थिक वर्षमा यस निकुञ्जको मध्यवर्ती क्षेत्रमा हात्ती, गैंडा, बाघ बाहेक अन्य वन्यजन्तुहरु जस्तै भालु, चितुवा, रतुवा, चितल, मगर गोही, बकुल्ला, जरायो, बँदेल, कछुवा, सर्प, अजिंगर, अलुना, गौरीगाई, निलगाई, मलाहा बिरालो, चखेवा, गोहरो, दुम्सी, पानी हाँस, बाँदर, भुडिफोर गरुड, निर बिरालो, गिद्ध, मयुर जस्ता वन्यजन्तुहरु विभिन्न समयमा मृत फेला परेको र केही उपचारको क्रममा मरेका छन्।



४.२. वन्यजन्तु नियन्त्रण, उद्धार र व्यवस्थापन

निकुञ्ज तथा यसको जैविक विविधताको संरक्षण कार्यमा निकुञ्ज प्रशासन, नेपाली सेना र स्थानीय समुदायसंगसंगै अन्य सरोकारवाला निकायको भूमिका प्रभावकारी भएसंगै वन्यजन्तुको संख्यामा उल्लेखनीय वृद्धि भएको, साथै मानव-वन्यजन्तु बीचको द्वन्द्व पनि बढेको छ। गैंडा, हात्ती, बाघ, चितुवा, भालु लगायतका वन्यजन्तुबाट मानव मृत्यु, मानव घाईते, पशुधन क्षति, घरगोठ क्षति र अन्नबाली क्षति वर्षेनी हुने गरेको छ। निकुञ्ज कार्यालयले समस्याग्रस्त वन्यजन्तुहरुलाई नियन्त्रण र व्यवस्थापन गर्नुको साथै घाईते, टुहुरा र बिरामी वन्यजन्तुहरुको उद्धार र व्यवस्थापनका कार्यहरु गर्दै आईरहेको छ। विशेष गरी उद्धार कार्यमा निकुञ्ज प्रशासनका कर्मचारी, हात्तीसारका कर्मचारी, नेपाली सेना, NTNC, CBAPU, उपभोक्ता समूह, समिति, स्थानीय जनता र अन्य सम्बन्धित सरोकारवालाहरुको प्रत्यक्ष र अप्रत्यक्षरूपमा ठुलो भूमिका र योगदान रहेको छ।

यस आ.व.मा विभिन्न पोष्टहरुबाट उपलब्ध गराईएको विवरण अनुसार विभिन्न समयमा विभिन्न प्रजातिका जनावरहरु उद्धार गरिएको छ। आ.व. २०७८/०७९ मा गैंडा ३ वटा, बाघ ७ वटा, चितुवा १ वटा, चितल १४ वटा, मगर गोही ९ वटा, कछुवा १ वटा, जरायो १ वटा, अजिंगर १५४ वटा, सर्प ७ वटा, लगुना ४ वटा, निलगाई २ वटा, निर बिरालो २ वटा, चिल २ वटा, उल्लु १ वटा, गिद्ध १ वटा, बँदेल १ वटा, रतुवा २ वटा र अन्य २ गरी जम्मा २२२ वटा वन्यजन्तुहरुको उद्धार गरिएको छ। उपचार पश्चात प्राकृतिक वासस्थानमा छाडिएको थियो। आ.व. २०७८/०७९ मा उद्धार गरिएका वन्यजन्तुहरुको विस्तृत विवरण अनुसूची-४ मा राखिएको छ।





भाग ५

मुद्दा र वन्यजन्तु अपराध नियन्त्रण

५.१. मुद्दा सम्बन्धी विवरण

यस आर्थिक वर्षमा वन र वन्यजन्तु सम्बन्धी १३ वटा मुद्दा यस कार्यालयमा दायर भएका छन् भने ३ वटा मुद्दा जिल्ला अदालतमा दायर भएको छ। जस मध्ये वन पैदावार सम्बन्धी ६ वटा र वन्यजन्तु सम्बन्धी ७ वटा मुद्दा यस कार्यालयमा दर्ता भएका छन् भने गैँडा सम्बन्धी १ वटा पुरक मुद्दा पनवलपसी जिल्ला अदालतमा दर्ता भएको छ भने २ वटा चितवन जिल्ला अदालतमा दर्ता भएको छ। यस आर्थिक वर्षमा १३ वटा मुद्दामा १७७ जना पक्राउ परेका छन् भने १६ जना व्यक्तिहरु फरार छन्। यस आर्थिक वर्षमा विगतका आर्थिक वर्षहरुमा दायर भएका गैँडा सम्बन्धी मुद्दाका ६ जना र १ जना बाघ सम्बन्धी मुद्दामा फरार रहेका प्रतिवादीहरु पक्राउ भएका छन्। यस आ.व.मा ३८० जना अबैध रुपमा निकुञ्ज प्रवेश गर्ने, घाँस दाउरा संकलन गर्ने, माछा मार्ने, नदीजन्य सामग्रीहरु चोरी निकासी गर्नेहरुलाई जरिवाना गरिएको छ। मुद्दा सम्बन्धी विस्तृत विवरण अनुसूची-९ र १० मा राखिएको छ।



आ.व. २०७८/०७९ मा पक्राउ परेका केही गैँडा तस्करहरु

५.२. जिल्ला स्तरीय वन्यजन्तु अपराध नियन्त्रण ईकाईको बैठक

राष्ट्रिय निकुञ्ज तथा वन्यजन्तु संरक्षण विभागका महानिर्देशक एवं केन्द्रीय स्तरको वन्यजन्तु अपराध नियन्त्रण ईकाईका संयोजकको उपस्थितिमा मिति २०६८/४।२५ गते पहिलो जिल्लाको रुपमा चितवन जिल्ला स्तरीय वन्यजन्तु अपराध नियन्त्रण ईकाई (Wildlife Crime Control Bureau, Chitwan) गठन भएको थियो। यस आर्थिक वर्षमा ३ पटक यो बैठक सम्पन्न भएको छ। मिति २०७८/०९/०८ गते कसरा, चितवनमा, मिति २०७९/०९/२८ गते अमलटारी, नवलपरासी (ब.सु.पू.) मा र २०७९/०२/१७ गते कसरा, चितवनमा चितवन र नवलपरासी (ब.सु.पू.) का जिल्ला प्रशासन कार्यालय, जिल्ला सरकारी वकील कार्यालय, डिभिजन वन कार्यालय, सशस्त्र प्रहरी वल, जिल्ला प्रहरी कार्यालय, नेपाली सेना (खड्गदल गण र काली बहादुर गण), र मध्यवर्ती क्षेत्र व्यवस्थापन समितिको प्रतिनिधिहरूको विशेष उपस्थितिमा चितवन जिल्ला स्तरीय वन्यजन्तु अपराध नियन्त्रण ईकाईको बैठक बसी विभिन्न वन र वन्यजन्तु अपराध लगायत अन्य विभिन्न प्रस्तावहरू माथि छलफल गरी निर्णयहरू भएको छ।



भाग ६

पर्या-पर्यटन

६.१. पर्यटन सम्बन्धी विवरण

चितवन राष्ट्रिय निकुञ्ज नेपालको तेस्रो पर्यटकीय गन्तव्यको रुपमा स्थापित भएको छ। अपार जैविक विविधताको धनी यस निकुञ्ज स्वदेशी तथा विदेशी पर्यटकहरूको आकर्षणको केन्द्र बिन्दु बनेको छ। यस निकुञ्जको राजश्व आम्दानीको प्रमुख स्रोत पर्या-पर्यटन हो। पर्यटकलाई आकर्षित गर्न वन्यजन्तु बिचरण भई रहेको दृश्य अवलोकनको लागि बिभिन्न स्थानहरूमा टावर निर्माण, जीप सफारी, पैदल यात्रा, डुङ्गा विहार, हात्ती सफारी आदि सेवाहरू निरन्तर उपलब्ध गराईएका छन्। सौराहा संग्रहालय, गोही संरक्षण तथा प्रजनन केन्द्र, हात्ती प्रजनन केन्द्र, थारु सांस्कृतिक सूचना केन्द्रको स्थापना, होमस्टेको शुरुवात र सञ्चालनले पर्या-पर्यटन व्यवसाय प्रवर्द्धनमा टेवा पुगेको छ। व्यवसायिक पर्या-पर्यटन सेवा प्रदान गर्नको लागि नेचर गाइड तालिम जस्ता कार्य सञ्चालन गरिएका छन्।

आ.व. २०७८।७९ मा यस निकुञ्जको भ्रमण गर्ने पर्यटकहरूको कुल संख्या १,९०,४५८ रहेको छ, जस मध्ये महिला ९१,१८७ र पुरुष ९९,२७१ छन् भने विदेशी, सार्क र नेपाली पर्यटकको संख्या क्रमश १४,८०८, १९,९७९ र १,५५,६७१ जना रहेको छ। यस निकुञ्ज भ्रमण गर्ने पर्यटकहरू मध्ये ७.७७% विदेशी, १०.४९% सार्क र ८१.७४% नेपाली नागरिक रहेका छन्। निकुञ्जको सौराहा, घटगाई, कसरा, वनकट्टा, मेघौली, कुजौली, लौखानी, अमलटारी गरी ९ स्थानबाट पर्यटकहरूलाई निकुञ्ज प्रवेश गर्ने सुविधा दिईएको छ। प्रवेशद्वार अनुसार सौराहा प्रवेशद्वारबाट सवैभन्दा धेरै ९०.८०% पर्यटकहरू निकुञ्ज भित्र प्रवेश गर्ने गरेका छन्, भने राप्ती पुलगेट कसराबाट ३.६१% मेघौलीबाट ४.५०% र अमलटारी प्रवेशद्वारबाट ०.७९% प्रतिशत पर्यटकहरू निकुञ्ज प्रवेश गरेका छन्। विस्तृत विवरण अनुसूची-२० मा छ।

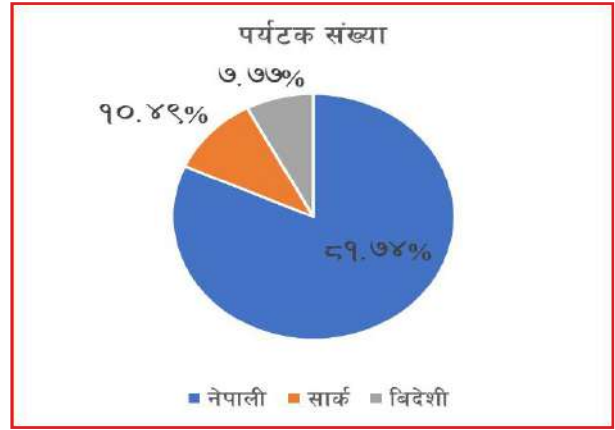
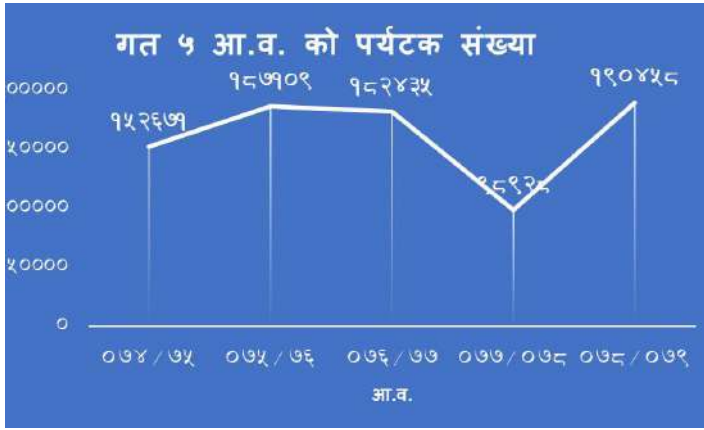

भाग ७

राजश्व तथा बेरुजु सम्बन्धी विवरण

७.१ राजश्व सम्बन्धी विवरण

आ.व. २०७८/०७९ मा यस निकुञ्ज कार्यालयमा विभिन्न शिर्षकहरूबाट कुल राजश्व रु. ११,४९,९७,४१३.३० संकलन भएको छ। यस आ.व.मा प्राप्त राजश्वको विवरण अनुसूची-१९ मा दिईएको छ।

तालिका ७: राजश्व विवरण २०७८।०७९

राजश्व विवरण	संकलित राजश्व रकम रु. (मु.अ.कर समेत)
काठ र दाउरा बिक्री बापत	७१७०३२।८३
गैरकाष्ठ वन पैदवार बिक्री बापत	६९४९५४२।७६५
पर्यापयटनबाट प्राप्त राजश्व	१०२३९८८५०
न्यायिक दण्ड सजायबाट प्राप्त राजश्व	३२११४१२।७२
अन्य शिर्षकबाट प्राप्त राजश्व	१७२०५७५
कुल राजश्व रकम रु.	११,४९,९७,४१३।३०

७.२ बेरुजु सम्बन्धी विवरण

आ.व. २०७७/०७८ को म.ले.प.को प्रतिवेदन अनुसार यस चितवन राष्ट्रिय निकुञ्ज कार्यालयको कुल बेरुजु रकम रु. २,०९,२६,०००/- रहेकोमा यस आ.व. २०७८/०७९ मा रु. १,३८,३७,९१३.६० बेरुजु रकम फछ्यौट भएको र रु.७०,८८,०८६.४० बाँकी रहेको छ।

भाग ८

प्रशासनिक विवरण

८.१ सांगठनिक संरचना

निकुञ्ज प्रशासन तर्फ निकुञ्जलाई मुख्य कार्यालय सहित सौराहा सेक्टर, कसरा सेक्टर, अमलटारी सेक्टर र बगईमाडी सेक्टर गरी जम्मा ४ सेक्टर ३८ वटा पोष्टबाट निकुञ्ज संरक्षण, व्यवस्थापन र प्रशासनिक कार्यलाई व्यवस्थित गरिएको छ। साथै निकुञ्ज सुरक्षा तर्फ ४८ वटा पोष्टमा नेपाली सेना रही सुरक्षा व्यवस्थाको जिम्मा लिई तैनाथ भएको छ।

हाल निकुञ्ज प्रशासन तर्फ २२८ र हात्तीसार तर्फ १५५ गरी जम्मा ३८३ जनाको स्वीकृत दरबन्दी रहेकोमा प्रशासन तर्फ १३१ स्थायी र २२ जना सेवा करार गरी जम्मा १५३ जना कार्यरत रहेका छन्। त्यस्तै हात्तीसार तर्फ ३८ जना स्थायी र १०४ जना सेवा करार गरी जम्मा १४२ जना कार्यरत रहेका छन्। यस कार्यालयमा कार्यरत कर्मचारीहरूको दरबन्दी अनुसूची-८ मा दिईएको छ। त्यसै गरी निकुञ्जमा हात्ती प्रजनन तथा तालिम केन्द्र साथै कोशीटप्पु वन्यजन्तु आरक्षमा दरबन्दी रही यस कार्यालयमा काजमा खटिईएका कर्मचारीहरू समेत रहेको छ, जसमा १४ जना कर्मचारीहरू कार्यरत छन्।

८.२ कर्मचारीको सरुवा

यस आर्थिक वर्षमा यस कार्यालयमा कार्यरत प्रमुख संरक्षण अधिकृत १ जना, सहायक संरक्षण अधिकृत ४ जना, लेखा अधिकृत १ जना, रेञ्जर २ जना, सहलेखापाल १ जना, खरिदार २ जना, सिनियर गेमस्काउट हात्तीसार ना.सु. १ जना, ना.सु. ३ जना, प.स्वा.प्रा. १ जना, खरिदार ६ जना, सिनियर गेमस्काउट ७, गेमस्काउट ६ जना र माहुत २ जना गरी २६ जना कर्मचारीहरू सरुवा भै अन्य कार्यालय जानु भयो भने अन्य कार्यालयबाट प्रमुख संरक्षण अधिकृत १ जना, सहायक संरक्षण अधिकृत ४ जना, रेञ्जर ३ जना, सिनियर गेमस्काउट ४ जना र गेमसकाउट ५ जना गरी जम्मा १७ जना कर्मचारीहरू सरुवा भै आउनु भएका छन्। कर्मचारी सरुवा/बढुवा सम्बन्धी विवरण अनुसूची-२८ बमोजिम रहेको छ।

८.३ कर्मचारीहरूको अनिवार्य अवकास

यस आर्थिक वर्षमा यस कार्यालयमा कार्यरत गेमस्काउट रामरिभन यादव अनिवार्य अवकास हुनु भएको छ। साथै यस कार्यालयमा कार्यरत गेमस्काउट पहुवारी यादव र माहुत शोभा कुमारी थारु र रमेश चौधरी थारुको कार्यालयको कामकाजको शिलशिलामा मृत्यु भएको छ। कर्मचारीहरूको अनिवार्य अवकास/स्वेच्छिक राजीनामा सम्बन्धी विवरण अनुसूची-२८ मा दिईएको छ।

भाग ९

अन्य विविध

९.१ अध्ययन अनुसन्धान अनुमति तथा चलचित्र छायाँकन अनुमति

आ.व. २०७८/०७९ मा बिभिन्न संघसंस्थामा आवद्ध ४२ जना व्यक्तिहरूले यस निकुञ्ज तथा यसको मध्यवर्ती क्षेत्रमा मानव वन्यजन्तु-द्वन्द्व, मिचाहा प्रजाति, विभिन्न वन्यजन्तुको अवस्था सम्बन्धी, चरा सम्बन्धी, घाँसे मैदान सम्बन्धी, घडियाल गोही सम्बन्धी, गैडा सम्बन्धी, सामुदायिक वन सम्बन्धी, सिमसार क्षेत्र सम्बन्धी, घरपालुवा हात्ती, गौरीगाई सम्बन्धी, माछा तथा पानीको शुद्धता सम्बन्धी, पर्यापर्याटन सम्बन्धी, पारिस्थिकीय प्रणाली सम्बन्धी, गिद्ध सम्बन्धी लगायतका विविध विषयमा अध्ययन अनुसन्धान अनुमति लिएर अध्ययन अनुसन्धान गरेका छन्। यस आ.व.मा राष्ट्रिय निकुञ्ज तथा वन्यजन्तु संरक्षण विभागबाट अनुमति लिई ५ वटा संघ संस्थाले चलचित्र छायाँकन तथा भिडियो डकुमेन्ट्री तयार गरेका छन्। अध्ययन अनुसन्धान विषयको सम्पूर्ण विवरण अनुसूची-२३ र चलचित्र छायाँकन तथा भिडियो डकुमेन्ट्री सम्बन्धी विवरण अनुसूची-२४ मा राखिएको छ।

९.२ मुख्य संरक्षणका साभेदार संस्थाहरूको संरक्षण र व्यवस्थापनमा सहभागिता

यस निकुञ्ज तथा मध्यवर्ती क्षेत्रको संरक्षण एवं विकासका लागि WWF Nepal, NTNC, ZSL Nepal मुख्य साभेदारका रूपमा रहेका छन्। नेपाल सरकारले WWF Nepal को आर्थिक सहयोगमा तराई भू-परिधि कार्यक्रम मार्फत विभिन्न कार्यक्रमहरू सञ्चालन गरेका छन्।

तालिका : ८

क्रियाकलाप तथा खर्च विवरण							
क्रियाकलाप क्र.स.	TAL कोड न.	संश्लेषण नम्बर	बजेट श्रोत	कार्यक्रमको नाम	संश्लेषण बजेट (TAL PABZ)	कुल खर्च	बजेट बाँकी
१	११११	TALPABZ_021_20	UK Tiger (5J50)	Sniffer dog management	३८२,०००	३८२,०००	०१००
२	४११०	TALPABZ_021_20	ROTK (5D80)	Wildlife and habitat monitoring in regular basis in protected area	५५२,०००	५५१,९५०	५०१००
३	१११५	TALPABZ_021_20	UK Tiger (5J13)	Community mobilization in regular wildlife monitoring	४००,०००	४००,०००	०१००
४	४११३	TALPABZ_021_20	ROTK (5D80)	Institutional support to grantee partners (internet support to CNP)	१००,०००	१००,०००	०१००
५	११११, ४११०	TALPABZ_021_20	-	Management cost	६६,०००	६५,५६८	४३२१००
६	११३३	TALPABZ_021_20#01	UK Tiger (5J13)	Habitat management program	७४९,२२७	७३८,८०४	१०,४२३
७	११३३	TALPABZ_021_20#01	UK Tiger (5J13)	Management cost	५०,०००	४८,६६३	१,३३३७०
८	११६२	TALPABZ_021_20#02	UK GGPH (5J51)	Strengthening WCCB district cell	२५२,०००	२५२,०००	०१००
९	१११९	TALPABZ_021_20#02	UK Tiger (5J50)	Guard post maintenance	२९८,६३१	२९८,६३१	०१००
१०	११६१	TALPABZ_021_20#03	WWF US IPA (00302)	Capacity building of front line protection staffs (field gear support)	११०,०००	११०,०००	०१००
११	४१४१	TALPABZ_021_20#03	WWF US IPA (00302)	Capacity building of front line protection staffs (training)	१५०,०००	१५०,०००	०१००
१२	४११०	TALPABZ_021_20#03	KFW/IUCN (8583)	Support for wildlife and habitat monitoring in regular basis	४५९,०००	४५९,०००	०१००
१३	१११०	TALPABZ_021_20#03	UK Tiger (5J50)	Equipment and accessories (internet) support to functionalize Joint Operation Room and Nature Conservation School	१८७,५००	१८७,५००	०१००
१४	११११	TALPABZ_021_20#03	UK Tiger (5J50)	Sniffer dog management support	१८०,०००	१७९,५९०	४१०
१५	४११०	TALPABZ_021_20#03	UK Tiger (5J50)	Support for wildlife and habitat monitoring in regular basis	२२०,०००	२१९,९०४	९६
१६	१११०	TALPABZ_021_20#03	WWF US IPA (00320)	Institutional support to PAs (coping with COVID19)	७७,३६७	७७,३६७	०१००
जम्मा	४,२३३,७२५	४,२२०,९७७	१२,७४८				

५.३. ईन्टर्नशीप

आ.व. २०७८/०७९ मा यस वन तथा वातावरण मन्त्रालय, वन अनुसन्धान तथा प्रशिक्षण केन्द्र, बबरमहल काठमाडौंबाट विभिन्न विश्वविद्यालयमा स्नातक तहमा अध्ययनरत विद्यार्थीहरूलाई यस निकुञ्जमा ५ महिना ईन्टर्नको लागि पठाइएका थिए। ईन्टर्नमा आएका विद्यार्थीहरूले देहायका सहायक सरक्षण अधिकृतहरूको प्रत्यक्ष सुपरभाईजमा कार्यालयको प्रशासनिक तथा प्राविधिक कामकाज सिक्नुका साथै विभिन्न विषयमा आफ्नो त्जभकषक च्भकभबचअज सम्पन्न गरेका थिए।

तालिका नं. ९ : ईन्टर्नशिप सम्बन्धी विवरण

क्र.सं.	विद्यार्थीको नाम	विश्वविद्यालयको नाम	विषयगत क्षेत्र	सुपरभाईजर
१.	सुरक्षा पौडेल	कृषि तथा वन विज्ञान विश्वविद्यालय, वन विज्ञान संकाय, हेटौडा	वन्यजन्तुको वासस्थान व्यवस्थापन सम्बन्धी	स.सं.अ. महेश न्यौपाने
२.	निर्भिका सापकोटा	कृषि तथा वन विज्ञान विश्वविद्यालय, वन विज्ञान संकाय, हेटौडा	वन्यजन्तुको प्राकृतिक वितरण, प्रचुरता र संख्याबारे अध्ययन	स.सं.अ. महेश न्यौपाने
३.	विनिता सुनार	कृषि तथा वन विज्ञान विश्वविद्यालय, वन विज्ञान संकाय, हेटौडा	वन्यजन्तुको प्राकृतिक वितरण, प्रचुरता र संख्याबारे अध्ययन	स.सं.अ. विश्वबाबु श्रेष्ठ
४.	चित्ररेखा बस्याल	त्रिभुवन विश्वविद्यालय, वन विज्ञान अध्ययन संस्थान, पोखरा क्याम्पस, पोखरा	वन्यजन्तुको बासस्थान सुधार कार्यहरूको प्रभावकारिता	स.सं.अ. गणेश प्रसाद तिवारी
५.	योजना भुषाल	काठमाण्डौं फरेष्ट्री कलेज, काठमाण्डौं	वन्यजन्तुको बासस्थान सुधार कार्यहरूको प्रभावकारिता	स.सं.अ. विश्वबाबु श्रेष्ठ
६.	अनिशा पराजुली	त्रिभुवन विश्वविद्यालय, वन विज्ञान अध्ययन संस्थान, हेटौडा क्याम्पस, हेटौडा	मानव वन्यजन्तु द्वन्द्वको अवस्था र न्युनिकरणका उपायहरू	स.सं.अ. गणेश प्रसाद तिवारी

५.४. वन्यजन्तुको अनुगमन

विभिन्न समयमा गरिएको अध्ययन अनुसन्धान अनुसार यस निकुञ्जमा रहेका वन्यजन्तुहरूको अवस्था यस प्रकारको रहेका छन्।

तालिका नं. १० :

क्र.सं.	प्रजाती	संख्या	कैफियत
१	गैडा	६९४	भाले १२८, पोथी १७४, लिङ्ग नछुट्टिएको ३९२ (राष्ट्रिय गैडा गणना, सन् २०२१)
२	बाघ	१२८	राष्ट्रिय बाघ गणना सन् २०२२
३	घडियाल गोही	२१९	मिति २०७५ मा गरिएको राष्ट्रिय गणना अनुसार
४	जंगली हात्ती	४०-५०	सन् २००२ मा गरेको गणना अनुसार कभकयलर्बिःभचबतयचथ
५	काठे भालु	२७१	दिनेश घिमिरेले सन् २०११ मा गरेको अध्ययन प्रतिवेदन अनुसार
६	गौरीगाई	३८८	२०७७ को गणना अनुसार
७	डल्फिन	२	२०७० माघ महिनामा भएको अनुगमन अनुसार
८	मगर गोही	३८८	मिति २०७२ चैत्र महिनामा गरिएको राष्ट्रिय गणना अनुसार
९	हिउदे आगन्तुक चरा	२९५३३	२०७५ पौष महिनामा गरिएको अनुगमन अनुसार

मध्यवर्ती क्षेत्र व्यवस्थापन

१०.१. चितवन राष्ट्रिय निकुञ्जको मध्यवर्ती क्षेत्रको संक्षिप्त परिचय

संक्षिप्त परिचय

मध्यवर्ती क्षेत्र घोषण : २०५३।०।१७ (सन् १९९३)

क्षेत्रफल : ७२९.३७ वर्ग कि.मी. (२०७३।७।१ गतेको राजपत्रको सुचनाबाट)

जिल्ला : चितवन, पर्सा, नवलपरासी र मकवानपुर

जिल्ला अनुसार गाउँपालिका/नगरपालिका/महानगरपालिकाको संख्या

म.न.पा./न.पा./गा.पा.	चितवन	पर्सा	नवलपरासी	मकवानपुर	जम्मा
गाउँपालिका	०	१	१	१	३
नगरपालिका	४	०	४	०	८
महानगरपालिका	१	०	०	०	१

वडा संख्या : १२२ (साविक २२३)

उपभोक्ता समिति : २१ उपभोक्ता समिति र १ उपभोक्ता उप-समिति

उपभोक्ता समुह : १८९१ (महिला ९१३, पुरुष ८९२ र मिश्रित ८६)

घरधुरी संख्या : ५४१५५

जनसंख्या : २,६९,७६९ (पुरुष १,३२,०७३ र महिला १,३७,६९६)

भू-उपयोगको अवस्था

क्र.सं.	विवरण	वर्ग कि.मी.	प्रतिशत	कैफियत
१	आवादी	३५५.०१	४६.२५	
२	बन	३२९.३०	४२.९	
३	घाँसे मैदान	८.७	१.१३	
४	बुट्ट्यान	९.७४	१.२६	

मध्यवर्ती सामुदायिक वनको अवस्था

विधान दर्ता : ७६

हस्तान्तरण : ७३

हस्तान्तरित सामुदायिक वनको क्षेत्रफल: १५४४८.८३ हेक्टर

हस्तान्तरित सामुदायिक वनको घरधुरी संख्या: ४७४११

हस्तान्तरित सामुदायिक वनको उपभोक्ता संख्या: २४६२२३ (महिला १२०३६६ जना र पुरुष १२५८५७ जना)

मध्यवर्ती निजी वन

वन दर्ता : १३ वटा

निजी वनको क्षेत्रफल : २०-०५-२/२.२५

मध्यवर्ती कबुलियती वन

वन दर्ता: ३ वटा

कबुलियती वनको क्षेत्रफल: १९.६८ हेक्टर

कबुलियती वनको घरधुरी संख्या: २१ (लाभान्वित जनसंख्या: १६०)

मध्यवर्ती सहकारी संस्था

सहकारी संख्या: २३ वटा

सहकारी सदस्य संख्या: २६०९० जना (महिला १४५७५, पुरुष १११६९ र संस्थागत ३४६ वटा)

समुदायमा आधारित चोरीशिकार नियन्त्रण युवा जागरण उपसमिति: २२ वटा

१०.२ नीति तथा उद्देश्य

राष्ट्रिय निकुञ्ज तथा वन्यजन्तु संरक्षण ऐन २०२९, मध्यवर्ती क्षेत्र व्यवस्थापन नियमावली २०५२, मध्यवर्ती क्षेत्र व्यवस्थापन निर्देशिका २०५६, चितवन राष्ट्रिय निकुञ्ज तथा मध्यवर्ती क्षेत्र व्यवस्थापन योजना अनुरूप जनसहभागिताको आधारमा प्राकृतिक स्रोत संरक्षण र सदुपयोग, सामुदायिक विकास तथा जीविकोपार्जन सुधारका कार्यक्रम संचालन गर्ने नीति रहेको छ। स्थानीय उपभोक्ता समुह/समिति मार्फत मध्यवर्ती क्षेत्रमा सामुदायिक विकास, संरक्षण, आयआर्जन, सीपमुलक एवं चेतनामुलक कार्यक्रम, मध्यवर्ती क्षेत्रको वन व्यवस्थापन, मानव-वन्यजन्तु द्वन्द्व न्युनीकरण, राहत वितरण, पर्यापर्यटन, पशुस्वास्थ्य, नदी कटान क्षतिपुर्ति वितरण र निकुञ्ज व्यवस्थापनमा सहयोगी कार्यक्रमहरू नियमित रूपमा संचालन गरी प्राकृतिक स्रोतमा आत्मनिर्भर बनाई निकुञ्जको दिगो संरक्षण गर्ने उद्देश्य रहेको छ।

१०.३ संगठन संरचना

मध्यवर्ती क्षेत्र उपभोक्ता समितिहरूको प्रतिनिधिमुलक संस्थाको रूपमा मध्यवर्ती क्षेत्र व्यवस्थापन समिति रहेको छ। पहिलो मध्यवर्ती क्षेत्र व्यवस्थापन समितिको गठन मिति २०५४।११।२५ मा भएको थियो। उक्त समितिको ५ वर्षको अवधि पुरा भए पछि मिति २०५९।१२।१४ मा गठन भएको, दोश्रो समितिको पदावधि समाप्त भएको करिब एक वर्ष पछि मिति २०६५।११।१८ मा तेस्रो पटक मध्यवर्ती क्षेत्र व्यवस्थापन समिति गठन भएको थियो। यस समितिको कार्यकाल समाप्त भएको १० महिनापछि मिति २०७१।०८।०५ मा चौथो र २०७६ श्रावण १३ गते पाँचौपटक मध्यवर्ती क्षेत्र व्यवस्थापन समिति गठन भई पुनर्गठन गर्ने कार्यक्रम समेत सम्पन्न भएको छ। मध्यवर्ती क्षेत्रमा वन पैदावर को व्यवस्थापन र सामुदायिक विकासका लागि रकम निर्धारण गर्न मध्यवर्ती क्षेत्र व्यवस्थापन समितिको बैठकमा मध्यवर्ती उपभोक्ता समितिका अध्यक्षहरू मध्येबाट एक जना, मध्यवर्ती क्षेत्र व्यवस्थापन समितिको अध्यक्ष छनौट हुने अन्य अध्यक्षहरू सदस्य रहने व्यवस्था रहेको र निकुञ्जका प्रमुख संरक्षण अधिकृतले सदस्य सचिवको भुमिका निर्वाह गर्ने र सम्बन्धित स्थानीय तहका प्रतिनिधीहरू सदस्य रहने प्रावधान रहेको छ।

हालको व्यवस्थापन समितिका पदाधिकारीहरूको विवरण अनुसूचि-११ मा समावेश छ।

१०.४ मध्यवर्ती क्षेत्रका कार्यक्रम

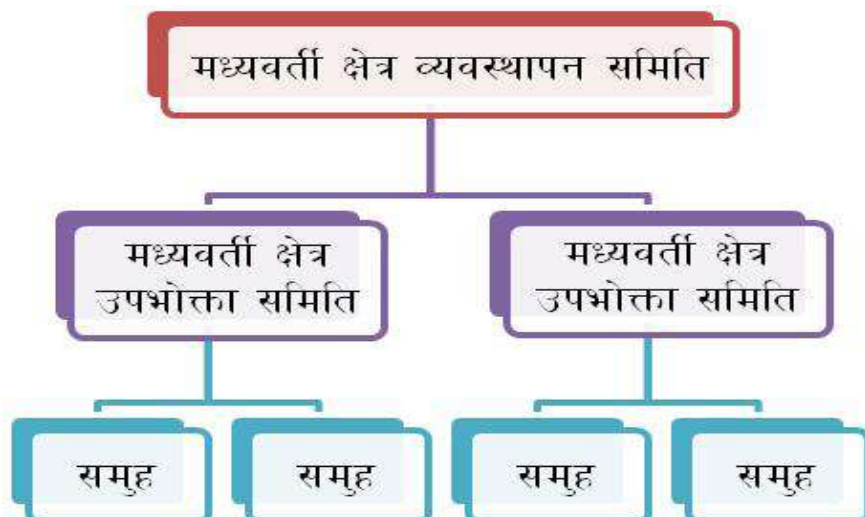

मध्यवर्ती क्षेत्र व्यवस्थापन समिति, उपभोक्ता समिति र उपभोक्ता उप-समिति तथा उपभोक्ता समुह मार्फत मध्यवर्ती क्षेत्रका कार्यक्रमहरु संचालन हुदै आएको छ।

१०.४.१ उपभोक्ता समितिको बर्गीकरण र बजेट विनियोजन तथा निकास

राष्ट्रिय निकुञ्ज तथा वन्यजन्तु संरक्षण ऐन, २०२९ को प्रावधान बमोजिम मध्यवर्ती क्षेत्रको संरक्षण, सामुदायिक विकास, आयआर्जन, संरक्षण शिक्षा र प्रशासनिक खर्च लगायतका कार्यका लागि निकुञ्जको आम्दानीको ३०% देखि ५०% सम्म प्राप्त हुने रकम मध्यवर्ती क्षेत्र व्यवस्थापन निर्देशिका, २०५६ ले गरेको व्यवस्था बमोजिम विनियोजन गरी खर्च गर्नु पर्ने प्रावधान रहेको छ। यस आर्थिक वर्षमा रु. २,०१,०००,००१- रकम निकास भै २१ वटा उपभोक्ता समिति, १ वटा उपसमिति र मध्यवर्ती क्षेत्र व्यवस्थापन समितिमा स्वीकृत कार्यक्रम अनुसार कार्यान्वयन भएकोमा रु.१,९६,४३,१२४/- रकम खर्च भएको छ। सो कार्यक्रमको प्रगति विवरण अनुसूची-१ मा उल्लेख गरिएको छ।

प्रभावित क्षेत्र, जनसंख्या, क्षेत्रफल र वन्यजन्तुले पुर्‍याएको क्षतिको आधारमा उपभोक्ता समितिहरुको वर्गीकरण गरिएको छ। मध्यवर्ती क्षेत्र घोषण पश्चात आ.व २०५२/२०५३ देखि गत आ.व. २०७७/७८ सम्म २,७१,००,६५,४६७.१५ (दुई अर्ब एकहत्तर करोड पैसठी हजार चार सय सडसठी) राजश्व आम्दानी भएकोमा आ.व. २०७८/७९ मा ११,४९,९७,४१३.३०/- राजश्व आम्दानी गरको छ। निकुञ्जको कुल राजश्व आम्दानी गरेको रकमबाट हालसम्म रु. ११२२०७३८८४७५ रकम प्राप्त भई स्वीकृत कार्यक्रममा खर्च भएको छ। आ.व. अनुसारको विस्तृत विवरण अनुसूचि-१२ मा उल्लेख गरिएको छ।

१०.४.१.१ संरक्षण कार्यक्रम

मध्यवर्ती क्षेत्र व्यवस्थापन निर्देशिका, २०५६ अनुसार उपभोक्ता समितिमा विनियोजन हुने रकम मध्ये ३०% रकम संरक्षण कार्यक्रममा लगाउन सक्ने प्रावधान रहेको छ। २१ वटा उपभोक्ता समिति र १ वटा उपसमितिहरुले आ-आफ्नो स्वीकृत कार्यक्रम बमोजिम मानव-वन्यजन्तु द्वन्द्व व्यवस्थापनका लागि आर.सी.सी./पि.सी.सी. सहितको मेषजाली तारवार, तारवार मर्मत तथा व्यवस्थापन र सिमसार व्यवस्थापन कार्य भएको छ। यस शिर्षक अर्न्तगत रु.६०,३०,०००/- रकम स्वीकृत भएकोमा उल्लेखित विभिन्न कार्यक्रमहरुमा प्राप्त रकमको सत प्रतिशत रकम खर्च भएको छ।

संरक्षण कार्यक्रमका केही भलकहरु



खगेन्द्रमल्ली उपभोक्ता समिति र पटिहानी उपभोक्ता समितिको क्षेत्रमा निर्माण गरिएको आर.सि.सि. सहितको मेष जाली



बुढीराप्ती उपभोक्ता समितिको क्षेत्रमा निर्माण गरिएको कंक्रीट वाल

वरणडाभार उपभोक्ता समितिको क्षेत्रमा निर्माण गरिएको आर.सि.सि. सहितको

१०.४.१.२ सामुदायिक विकास

मध्यवर्ती क्षेत्र व्यवस्थापन निर्देशिका, २०५६ अनुसार उपभोक्ता समितिमा विनियोजन हुने रकम मध्ये ३०% रकम सामुदायिक विकास कार्यमा लगाउन सक्ने प्रावधान रहेको छ। उपभोक्ता समितिहरूले आ-आफ्नो स्वीकृत कार्यक्रम बमोजिम मेषजाली निर्माण, मचान, तटबन्धन आदि निर्माण तथा मर्मत सुधारका कार्यहरू भएको छ। यस आर्थिक वर्षमा सामुदायिक विकास शिर्षक अन्तर्गत विभिन्न कार्यक्रमहरूमा रु.६०,३०,०००/- रकम स्वीकृत भएकोमा उल्लेखित कार्यक्रमहरूमा प्राप्त रकमको कुल ९१.७ प्रतिशत रकम खर्च भएको छ।

सामुदायिक विकासका केही भलकहरू



अमलटारी उपभोक्ता समितिको क्षेत्रमा बनेको तटबन्धन



शिशवार उपभोक्ता समुहको क्षेत्रमा बनेको पि.सि.सि. मेष जाली



पाँचपाण्डव उपभोक्ता समितिको क्षेत्रमा बनेको मचान



लामिचौर उपभोक्ता समितिको क्षेत्रमा बनेको तटबन्धन

१०.४.१.३ आय आर्जन तथा सीप विकास

मध्यवर्ती क्षेत्र व्यवस्थापन निर्देशिका, २०५६ अनुसार उपभोक्ता समितिमा विनियोजन हुने रकम मध्ये २०% रकम आय आर्जन तथा सीप विकास कार्यमा लगाउन सक्ने प्रावधान रहेको छ। उपभोक्ता समितिहरूले आ-आफ्नो स्वीकृत कार्यक्रम बमोजिम उपभोक्ताहरूको सीप विकास तथा आयआर्जनका लागि होटल व्यवस्थापन तालीम, नेचर गाईड, ड्रिभिङ लगाएतका तालिम दिनुका साथै जीविकोपार्जन गर्न आवश्यक सामाग्री उपलब्ध गराउने तथा उपभोक्ता समुहमा बचत गरेको रकमबाट सुलभ व्याजदरमा ऋण लिने दिने व्यवस्था गरिएको छ। यस शिर्षक अन्तर्गत रु.४०,२०,०००/- रकम निकासामै विभिन्न कार्यक्रमहरूमा सत प्रतिशत रकम खर्च भएको छ।

आय आर्जन तथा सिप विकास कार्यक्रमका केही भलकहरु



शिशवार उपभोक्ता समितिबाट सञ्चालन गरिएको ड्राईभिङ तालिम बुढीराप्ती उपभोक्ता समितिबाट सञ्चालित नेचर गाइड तालिम

१०.४.१.४ संरक्षण शिक्षा

मध्यवर्ती क्षेत्र व्यवस्थापन निर्देशिका, २०५६ अनुसार उपभोक्ता समितिमा विनियोजित हुने रकम मध्ये १०% रकम संरक्षण शिक्षा कार्यमा लगाउन सक्ने प्रावधान रहेको छ। उपभोक्ता समितिहरुले आ-आ नो स्वीकृत कार्यक्रम बमोजिम विभिन्न प्रकारका संरक्षण सम्बन्धी चेतनामुलक तालीम, गोष्ठी, अनतरक्रिया कार्यक्रम, चोरी शिकारी नियन्त्रणका लागि युवा परिचालन, दिवस समारोह आदि कार्यक्रमहरु सम्पन्न भएका छन्। यस शिर्षक अन्तरगत रु. २०,१०,०००/- रकम निकासामै विभिन्न कार्यक्रमहरुमा सत प्रतिशत रकम खर्च भएको छ।

संरक्षण शिक्षा अन्तरगतका कार्यक्रमहरुको भलकहरु



मुगकुञ्ज उपभोक्ता समितिबाट आयोजित वन्यजन्तु सप्ताह उद्घाटन कार्यक्रम कालाबञ्जार उपभोक्ता समितिबाट सञ्चालित अनतरक्रिया कार्यक्रम



लोथर उपभोक्ता समितिबाट आयोजित विश्व वातावरण दिवस वरण्डाभार उपभोक्ता समितिबाट सञ्चालित चोरी शिकारी नियन्त्रणका लागि युवा परिचालन कार्यक्रम

१०.४.१.५ प्रशासनिक खर्च

मध्यवर्ती क्षेत्र व्यवस्थापन निर्देशिका, २०५६ अनुसार उपभोक्ता समितिमा विनियोजन हुने रकम मध्ये १०% रकम प्रशासनिक खर्चमा खर्च गर्न सक्ने प्रावधान रहेको छ। मध्यवर्ती क्षेत्र व्यवस्थापन समिति र यस अन्तरगतका उपभोक्ता समितिहरूले आ-आफ्नो स्वीकृत बजेट बमोजिम आ-आफ्नो कार्यालयको दैनिक प्रशासनिक कार्यमा आवश्यक कार्यालय सामग्री खरिद, कर्मचारीको लागि तलब, विद्युत महसुल, संचार, ईन्धन, मर्मत तथा विविध जस्ता बजेट शिर्षकहरूमा खर्च गरिएको छ। यस आर्थिक वर्षमा प्रशासनिक खर्च शिर्षक अर्न्तगत रु २०,१०,०००/- (अक्षरूपी रु. विस लाख दश हजार) रकम विनियोजन भएकोमा ९७.०१ प्रतिशत रकम खर्च भएको छ।

१०.५ मानव-वन्यजन्तु द्वन्द्व न्युनीकरण

मानव-वन्यजन्तु द्वन्द्व व्यवस्थापन एक चुनौतिको रूपमा रहेको छ। यस निकुञ्ज र मध्यवर्ती क्षेत्रमा मुख्य गरी मानव र गैंडा, बाघ, हात्ती, बँदेल, भालु, चित्तल, अजिंगर, मगर गोही जस्ता वन्यजन्तुहरू बीचको द्वन्द्व बढी देखिएको छ। द्वन्द्व न्युनीकरण अन्तरगत मध्यवर्ती क्षेत्रमा उपभोक्ता समितिहरू मार्फत मेषजाली निर्माण, आर.सी.सी. पर्खाल, बिद्युतिय तारबार निर्माण जस्ता कार्यक्रमहरू भएको छ भने विशेष कार्यक्रमको रूपमा निकुञ्ज आयोजनाको रु. दुई करोड पचास लाख बजेटबाट मध्यवर्ती क्षेत्रका वरणडाभार, केरुङ्गा, मेघौली, पाँचपाण्डव, निर्मलठोरी, अमलटारी र नन्दभाउजु उपभोक्ता समितिहरूको केही क्षेत्रमा आर.सी.सी. र पी.सी.सी सहितको मेषजाली निर्माण गर्ने कार्य सम्पन्न भएको छ।



१०.६ क्षतिपूर्ती तथा राहत

वन क्षेत्रबाट जंगली जनावरहरू बाहिर आई क्षति पुऱ्याउने कारण स्थानीय जनाताबाट पटक-पटक वन्यजन्तुले पुऱ्याएको क्षतिको राहत माग भै आएको सन्दर्भमा पीडितलाई राहत उपलब्ध गराई वन्यजन्तु मानव बीच अन्तर सम्बन्ध घनिष्ट राख्न नेपाल सरकारले मानव वन्यजन्तु द्वन्द्व व्यवस्थापन तथा न्युनीकरणको लागि वन्यजन्तुबाट हुने क्षतिको राहत सहयोग निर्देशिका, २०६९ नेपाल सरकार (मन्त्रिपरिषद्) बाट मिति २०६९।१०।१८ मा स्वीकृत भई कार्यान्वयनमा आईसकेको छ। यो निर्देशिकाको मिति २०७२।१।३१ मा पहिलो र मिति २०७४।२।१९ मा दोश्रो संशोधन र २०७५ मा तेस्रो संशोधन भई सकेको छ। सोही निर्देशिकामा भएको कानुनी व्यवस्था बमोजिम वन्यजन्तुबाट हुने क्षतिको राहत यस निकुञ्ज कार्यालयबाट निकुञ्जको मध्यवर्ती क्षेत्र सहित ५ वटा डिभिजन वन कार्यालय (चितवन, नवलपरासी पूर्व र पश्चिम, रुपन्देही र धादिङ्ग) बाट मावन वन्यजन्तु द्वन्द्व सम्बन्धीका फाईलहरूलाई समेत सिफारिस गरी रकम माग गर्ने व्यवस्था भए बमोजिम गरिएको छ।

१०.६.१ वन्यजन्तुबाट भएको क्षति तथा राहत

गत आर्थिक वर्षको तुलनामा यस आर्थिक वर्षमा मानव वन्यजन्तु द्वन्द्वको घटना कम भएको छ। गत आ.व.मा ८२९ घटना भएको थियो भने यस आ.व.मा यस कार्यालयमा दर्ता भएको मानव वन्यजन्तु द्वन्द्वको घटना ७२३ रहेको छ। तसर्थ मानव-वन्यजन्तु द्वन्द्व करीब १३% ले घटेको देखिन्छ। घटनापश्चात निकुञ्जमा राहत माग गर्ने पिडीतको

तथ्यांकलाई हेर्दा हालसम्म २४० मानव मृत्यु,, ८०७ घाईते, २७४२ पशुधन क्षति, ४८९ घरगोठ क्षति, २२२ भण्डारण भएको अन्न क्षति र ३४८४ कृषीबाली क्षति घटना भएको देखिन्छ तथापि लालपुर्जा बीहीन किसानहरूले राहात प्रक्रियामा समावेश हुन नपाउने हुदाँ यो भन्दा धेरै संख्यामा कीसानको बालीनाली क्षति भएको आँकलन गर्न सकिने अवस्थालाई हेर्दा मानव वन्यजन्तु सह-अस्तित्व कायम गर्न चुनौती थपिएको छ ।

यस आर्थिक वर्षमा दर्ता भएको मानव वन्यजन्तु द्वन्द्वको घटना सम्बन्धी तथ्याङ्क हेर्दा यस निकुञ्जको मध्यवर्ती क्षेत्रमा र डिभिजन वन क्षेत्रमा बाघ, गैंडा, हात्ती, जंगली बँदेल र गौरीगाईले २२ जनाको ज्यान लिएको छ भने गैंडा, हात्ती, बाघ, जंगली बंदेल, भालु, चितुवा र मगर गोही लगायतका वन्यजन्तुको आक्रमणबाट ५३ जना घाईते भएका छन् । त्यसै गरी यस आ.व.मा मध्यवर्ती क्षेत्रमा बाघ, चितुवा, हात्ती, गैंडा लगायतका विभिन्न वन्यजन्तुहरूबाट १६६ जीउ पशुधन क्षति, २६ वटा घरगोठ क्षति, ८ वटा भण्डारण गरेको अन्न क्षति र ४४८ वटा बाली नाली क्षति गरी जम्मा ७२३ वटा घटना भएको छ । विगतका वर्षहरूको तुलनामा घरगोठ क्षति र भण्डारण गरेको अन्नबालीको क्षतिको घटनामा कमी देखिएको भए पनि मानवीय घटनाहरूमा क्रमिक वृद्धि भएको पाईन्छ । यस आर्थिक वर्षमा यस निकुञ्ज क्षेत्रमा हालसम्म नभएको गौरीगाईको आक्रमणबाट समेत मानवीय मृत्यु भएको पाईन्छ । विशेषत निकुञ्जको पुर्वी र दक्षिणी क्षेत्रमा हात्ती र पश्चिमी क्षेत्रमा बाघसंग सम्बन्धित घटनाहरू बढ्दै गईरहेको देखिन्छ । मानव वन्यजन्तु घटनाको विवरण तालिकामा दिईएको छ । आ.व. २०७८/०७९ मा ७२३ वटा घटनाको लागि रु. ३,०४,७३,३८७/- (तीन करोड चार लाख तिहत्तर हजार तीन सय सतासी) राहत रकम वितरण गरिएको छ । मानव वन्यजन्तु द्वन्द्व सम्बन्धी विस्तृत विवरण अनुसूची-१३ मा राखिएको छ ।

१०.७ मध्यवर्ती क्षेत्रको वन व्यवस्थापन

यस निकुञ्जको मध्यवर्ती क्षेत्रमा २६४२१ हेक्टर वन क्षेत्र रहेको छ । जसमा साल वन १३०५३ हेक्टर, नदी तटीय वन १६५० हेक्टर र मिश्रित वन ११७०९ हेक्टर छ । मध्यवर्ती क्षेत्रमा भएका वन क्षेत्रलाई मध्यवर्ती क्षेत्र व्यवस्थापन नियमावली, २०५२ मा भएको प्रावधान बमोजिम मध्यवर्ती सामुदायिक वन, मध्यवर्ती धार्मिक वन, र निजी वन गरी ४ किसिमले व्यवस्थापन गर्न सकिने छ । सबै प्रकारका वन र मध्यवर्ती क्षेत्र घोषणा हुनु अगाडि जिल्ला वन कार्यालय मकवानपुरबाट हस्तान्तरण भएका ३ वटा कवुलियती वन मध्यवर्ती क्षेत्रको सिमाना निर्धारण गर्दा मध्यवर्ती क्षेत्र भित्र परेकोले उक्त वनको पनि व्यवस्थापन हेर्ने जिम्मेवारी रहेको छ । मध्यवर्ती सामुदायिक वनको व्यवस्थापन गरी पर्या-पर्यटनको समेत विकास भई सामुदायिक वन उपभोक्ता समुह मार्फत स्थानीय उपभोक्ताहरूमा रोजगारी तथा आय आर्जनका अवसरहरू पनि प्राप्त भएका छन् ।

१०.७.१ मध्यवर्ती क्षेत्रको वन

मध्यवर्ती क्षेत्रभित्र रहेका तर स्थानीय उपभोक्ताहरूलाई हस्तान्तरण गरिएको वन क्षेत्र र निजी वन क्षेत्र बाहेकको वन क्षेत्रलाई कार्यालयबाट स्थानीय उपभोक्ताहरू समेतको सहयोगमा संरक्षण गरिदै आएको छ । यस अन्तरगत बरण्डाभार क्षेत्रको दुवै तर्फको आवादिबाट करिब ५०० मिटरसम्मको वन क्षेत्र स्थानीय उपभोक्ताहरूलाई मध्यवर्ती सामुदायिक वनको रूपमा हस्तान्तरण गरिएको छ भने सो भन्दा भित्रको वनलाई मध्यवर्ती क्षेत्र वनको रूपमा संरक्षण गरिदै आएको छ । जसले चुरे र महाभारत पहाड जोड्ने जैविक मार्गको रूपमा काम गरेको छ । त्यस्तै गरी चितवनको माडी नगर पालिकाको दक्षिण तर्फको वन क्षेत्र, पर्साको ठोरी गा.पा अन्तरगतको वन क्षेत्र, नवलपरासीको मध्यविन्दु न.पा. र विनयी त्रिवेणी गा.पा.को वन क्षेत्रहरू मध्ये आवादी तर्फको वन क्षेत्र उपभोक्ताहरूलाई मध्यवर्ती सामुदायिक वनको रूपमा व्यवस्थापन गर्न दिईएको छ भने बाँकी वन क्षेत्र स्थानीय उपभोक्ताहरू समेतको सहयोगमा यसै कार्यालयबाट मध्यवर्ती क्षेत्र वनको रूपमा संरक्षण गरिदै आएको छ ।

१०.७.२ मध्यवर्ती सामुदायिक वन

मध्यवर्ती क्षेत्रभित्रको वन व्यवस्थापन गर्न स्थानीय उपभोक्ताहरूले परापूर्व कालदेखि भोग चलन गर्दै आएको पायक पर्ने वन क्षेत्रलाई मध्यवर्ती सामुदायिक वनको रूपमा वन समुह गठन गरेर हस्तान्तरण गर्न सकिने कानुनी प्रावधान बमोजिम यस निकुञ्जको मध्यवर्ती क्षेत्रमा हाल सम्म ७६ वटा वन क्षेत्रको संरक्षणको लागि वन समुह गठन गरी संरक्षण थालिएको छ। जस मध्ये ३ वटा वन समुह दर्ता भएका छन् भने ७३ वटा मध्यवर्ती सामुदायिक वनहरू निकुञ्ज कार्यालय, सम्बन्धित उपभोक्ता र मध्यवर्ती सामुदायिक वन उपभोक्ता समुह बीच त्रिपक्षिय सम्झौता भै स्वीकृत वन कार्ययोजना अनुसार गर्ने गरी हस्तान्तरण गरिएको छ। यस आ.व.मा १ वटा नयाँ मध्यवर्ती सामुदायिक वन हस्तान्तरण भएको छ भने ६ वटा सामुदायिक वनको कार्ययोजना नविकरण गरिएको छ। आ.व.२०७८/०७९ सम्ममा हस्तान्तरण गरिएका ७३ वटा मध्यवर्ती सामुदायिक वनहरूको कुल क्षेत्रफल १५४४८.८३ हेक्टर छ। जसबाट ४७,४११ घरधुरीका २,४६,२२३ जना लाभान्वीत भएका छन्। यस आर्थिक वर्षमा विधान दर्ता भएका, कार्ययोजना नविकरण भएका र हस्तान्तरण भएका वनको विवरण अनुसूची- १५ मा दिइएको छ।

मध्यवर्ती सामुदायिक वन सम्बन्धी गतिविधीहरू

वन समुहहरूले उपभोक्ता समिति तथा अन्य निकायहरूको समेत सहयोग लिई मानव वन्यजन्तु द्वन्द्व न्युनीकरणका लागि पि.सी.सी.सहित मेषजाली लगाउने कार्य गरेका छन्। त्यस्तै वन समूहका नियमित कार्यक्रमहरूमा वन संरक्षण अन्तर्गत आगलागी नियन्त्रण, चरिचरन नियन्त्रण, अग्निपथ निर्माण लगायतका कार्यहरू गरेका छन् भने वन सम्बर्द्धनमा भाडी सफाई, एक्ल्याउने, पत्ल्याउने कार्यहरू भएका छन्। सिमसार व्यवस्थापनका लागि तालहरू सफाई गर्ने, पोखरीहरू निर्माण गर्ने, सुख्खा समयमा पानी अभाव हुँदा पानीको आपूर्तिको लागि वातावरणमैत्री सोलार बोरिङ्ग निर्माण लगायतका कार्यहरू भएका छन्। यसका अलवा पर्यटक व्यवस्थापनका लागि हरियाली पार्क, मचान निर्माण लगायतका आवश्यक पूर्वाधारहरू निर्माण गर्दै आइएका छन्। वन तथा वन्यजन्तु संरक्षणका लागि सिमसार व्यवस्थापनका साथै प्रचार प्रसारका कार्यक्रमहरू गरिएका छन्।

१०.७.३ निजी वन

मध्यवर्ती क्षेत्रभित्रको आफ्नो हक पुग्ने जग्गा धनीले आफ्नो ईच्छा अनुसार मध्यवर्ती निजी वनका संरक्षण, विकास तथा वन पैदावरको उपभोग गर्न सक्ने व्यवस्था अनुसार आ नो निजी जग्गामा बृक्षारोपण गरी निजी वन व्यवस्थापन गर्न १३.७२ हेक्टर (२०-०५-०२.२५ विगाह क्षेत्रफल) क्षेत्रफल भएका १३ वटा मध्यवर्ती निजी वनहरू यस निकुञ्ज कार्यालयमा दर्ता भएका छन्। यसको सम्पूर्ण विवरण अनुसूची-१६ मा दिइएको छ।

१०.७.४ कबुलियती वन

मध्यवर्ती क्षेत्र व्यवस्थापन नियमावली २०५२ मा कबुलियती वनको प्रावधान नभएता पनि मध्यवर्ती क्षेत्र घोषण हुनु पूर्व जिल्ला वन कार्यालय मकवानपुरबाट हस्तान्तरण भएका मध्यवर्ती घोषण भए पछि जिम्मेवारी सरी आएका ३ वटा कबुलियती वनहरू यस निकुञ्जको मध्यवर्ती क्षेत्रमा पर्दछन्। जस्को कुल क्षेत्रफल १९.६८ हेक्टर छ भने २१ घरधुरीका १६० व्यक्तिहरू लाभान्वित भएका छन्। कबुलियती वनको सम्पूर्ण विवरण अनुसूची-१७ मा दिइएको छ।

१०.८ निकुञ्जको मध्यवर्ती क्षेत्रमा वन अतिक्रमण व्यवस्थापन

यस निकुञ्जको मध्यवर्ती क्षेत्रको विभिन्न स्थानमा वन अतिक्रमण गरी मानव वस्ती बसोबास भएका छन्। अतिक्रमित क्षेत्रहरूको अनुगमन तथा नक्साङ्कन कार्यको लागि स्थानीय मानिसहरू तथा प्राविधिक समेतको सहभागितामा आर्थिक वर्ष २०७२/७३ मा अतिक्रमण भएका क्षेत्रहरूको तथ्याङ्क अध्यावधिक गरि नक्साङ्कन कार्य गरिएको थियो। उक्त तथ्याङ्कलाई थप व्यवस्थित गर्दै निकुञ्ज तथा मध्यवर्ती क्षेत्रको १५ स्थानमा साना ठुला गरी करिब १२१७.४६ हेक्टर क्षेत्र अतिक्रमण भएको देखिएको छ। थप अतिक्रमण हुन नदिन कार्यालयबाट नियमित रूपमा अतिक्रमित क्षेत्रको अनुगमन भएको छ। साथै सरोकारवाला निकायहरूसंग थप अतिक्रमण हुन नदिन समन्वय तथा सहकार्य भै रहेको छ भने पुरानो अतिक्रमण हटाउन विस्तृत कार्ययोजना तयार भई रहेको छ। विस्तृत विवरण अनुसूची-२२ मा राखिएको छ।

१०.५ कार्यक्रमको अनुगमन

मध्यवर्ती क्षेत्रमा सञ्चालन भएका कार्यक्रमहरूको अनुगमन नियमित रूपमा हुने गरेको छ । कार्यक्रमको अनुगमन मध्यवर्ती क्षेत्र व्यवस्थापन समितिका अध्यक्ष, प्रमुख संरक्षण अधिकृत, मध्यवर्ती शाखाका कर्मचारीहरू, सव-ईन्जिनियर र फिल्ड स्तरमा सम्बन्धित सेक्टर र नजिकको रेञ्जपोष्टबाट नियमित रूपमा अनुगमन गर्ने कार्य गरिएको छ । समितिमा प्राप्त कार्यक्रम तथा बजेटको बारेमा उपभोक्ताहरूलाई जानकारी र सहभागी गराउने कार्य उपभोक्ता समितिले गरेको छ । त्यसै गरी यस आ.व.मा निकुञ्ज र मध्यवर्ती क्षेत्रमा भए गरेका गतिविधी तथा विकासका कार्यक्रम वन तथा वातावरण मन्त्रालय, राष्ट्रिय निकुञ्ज तथा वन्यजन्तु संरक्षण विभाग लगायतका निकायहरूबाट समय समयमा अनुगमन भएको छ ।

१०.१० युवा जागरण अभियान

वन्यजन्तुको चोरी शिकार विरुद्ध जनचेतना अभिवृद्धि गर्ने कार्यमा युवाहरूलाई परिचालन गर्नको लागि मध्यवर्ती क्षेत्र उपभोक्ता समिति समुदायमा आधारित चोरशिकार नियन्त्रण युवा जागरण अभियान सञ्चालन गरिएको छ । यस कार्यलाई अभि बढी शसक्त र प्रभावकारी रूपमा कार्यान्वयनमा ल्याउन तथा समुदायको स्तरबाट तुरुन्त सम्बोधन गर्न र मानव-वन्यजन्तु बीच द्वन्द्व हुन नदिन स्थानीय समुदायमा चेतना फैलाउने, द्वन्द्व भएमा तुरुन्त उद्धार, उपचार तथा थप घटना घटन नदिन व्यवस्थापन गर्ने र अन्य प्रकोप भएमा पनि सक्रिय रूपमा सहभागी हुने, एक आपसमा समन्वय र सूचना आदान प्रदान गर्ने, घाईते, असहाय, टुहुरा, उद्धार गर्नु पर्ने वन्यजन्तुको उद्धार, रेखदेख गर्ने लगायतका कार्य गर्ने उद्देश्यले २२ वटा मध्यवर्ती उपभोक्ता समिति अन्तर्गत प्रत्येक समितिमा समुदायमा आधारित चोरी शिकार नियन्त्रण युवा जागरण उप-समितिको गठन भएको छ । उक्त उप-समितिको उद्देश्य बमोजिम मानव-वन्यजन्तु द्वन्द्व व्यवस्थापन तथा समस्यामा परेका वन्यजन्तुको उद्धार गर्ने कार्यमा समुदायको सकृय सहभागिता र समुदायबाट छिटो भन्दा छिटो उक्त कार्यको सम्बोधन गर्ने उद्देश्यका साथ प्रत्येक CBAPU मा ५ जनाको Rapid Response Team निर्माण भएको छ । सोको लागि प्रत्येक उपभोक्ता समितिबाट ५ जनाको दरले १९ समितिमा ९५ जना युवाहरू तयार भै काम गरिरहेको छ । जसले वन्यजन्तु उद्धार तथा चोरी शिकार र वन पैदावार चोरीनिकासी नियन्त्रणका काममा सहयोग पुऱ्याउदै आईरहेका छन् ।

१०.११ निजी आवादीको वन पैदावार व्यवस्थापन

मध्यवर्ती क्षेत्र व्यवस्थापन नियमावली, २०५२ को नियम २३ बमोजिम मध्यवर्ती क्षेत्र भित्रको आ नो हक पुग्ने जग्गा धनीले आ नो ईच्छा अनुसार निजी वनको संरक्षण, विकास र उक्त वन पैदावार उपयोग गर्न पाउने व्यवस्था छ । उक्त नियमावलीको २३ (४) मा जग्गा धनीले मध्यवर्ती क्षेत्र बाहिर पनि स्वतन्त्र रूपमा काठ दाउराको ओसार पसार र विक्री वितरण गर्न पाउने प्रावधान रहे बमोजिम मध्यवर्ती क्षेत्रका बासिन्दाले निजी जग्गामा लगाई हुर्काएका काठ दाउरा विक्री वितरण गरिरहेका छन् । आ.व. २०७८/०७९ मा निजी जग्गामा हुर्काएका सिसौं, सिमल, आँप, बर्काईनो, इपिलईपिल, मसला, टिक, जामुन, कटहर, भेल्लर लगायतका जातका २४८९०.८८ घन.फिट काठ र १३७.२५ चट्टा दाउरा संकलन तथा विक्रिवितरणको लागि अनुमति दिईएको छ ।

१०.१२ मध्यवर्ती क्षेत्रमा उद्योग स्थापना

मध्यवर्ती क्षेत्र भित्र विभिन्न प्रकारका घरेलु उद्योग स्थापनाको लागि घरेलु तथा साना उद्योग कार्यालयमा दर्ता हुनु अगाडि उद्योग दर्ता गर्ने अधिकारीले मध्यवर्ती क्षेत्र व्यवस्थापन नियमावली, २०५२ को नियम २० बमोजिम राष्ट्रिय निकुञ्ज तथा वन्यजन्तु संरक्षण विभागको सहमति लिनु पर्ने प्रावधान बमोजिम यस आ.व.मा घरेलु उद्योग दर्ताको लागि यस कार्यालयबाट विभिन्न ४२८ वटा उद्योगहरूको दर्ताको सिफारिस गरिएको छ । यस आ.व.मा उद्योग दर्ताको लागि सिफारिस गरिएको उद्योगहरूको विवरण अनुसूची-२७ मा राखिएको छ ।

१०.१३ छात्रवृत्ति वितरण

मनव-वन्यजन्तु द्वन्द्वको कारण अभिभावक गुमाएका बच्चाहरूलाई उनीहरूको शिक्षामा कुनै कमी नआओस भन्नको लागि यस निकुञ्ज कार्यालयबाट छात्रवृत्ति दिईदै आइएकोमा यस आ.व.पनि ४४ जनालाई छात्रवृत्ति वितरण गरिएको छ। छात्रवृत्ति पाउनेहरूको विस्तृत विवरण अनुसूची-२१ मा राखिएको छ।

भाग ११

विशेष कार्यक्रम

११.१ Gharial Crocodile Release कार्यक्रम

प्रत्येक वर्ष राप्ती र नारायणी नदीबाट घडियाल गोहीको अण्डाहरु संकलन गरी कसरा स्थीत घडियाल प्रजनन केन्द्रमा ल्याई हुर्काई देशको विभिन्न प्रमुख नदीहरुमा प्रकृतिक वासस्थानमा छाड्ने गरिन्छ। सोही अन्तर्गत आ.व. २०७८/०७९ मा पनि विभिन्न समयमा राप्ती, नारायणी र कोशी नदीमा दिवस समारोह र अन्य समयमा घडियाल गोही छाडिएका छन्। मिति २०७८/०८/१९ गते तत्कालिन वन तथा वातावरण मन्त्री माननीय रामसहाय प्रसाद यादवज्युको प्रमुख आतिथ्यता तथा वन तथा वातावरण मन्त्रालयका सचिव डा. पेम नारायण कँडेल, राष्ट्रिय निकुञ्ज तथा वन्यजन्तु संरक्षण विभागका महानिर्देशक डा. रामचन्द्र कँडेल, डब्लु.डब्लु एफ नेपाल, राष्ट्रिय प्रकृति संरक्षण कोषका प्रतिनिधि लगायतका व्यक्तित्वहरुको विशेष उपस्थितिमा चितवन राष्ट्रिय निकुञ्जको राप्ती नदीमा १२ वटा (३ वटा भाले र ९ वटा पोथी) Gharial Crocodile Release गरिएको थियो। त्यसै गरी मिति २०७८/११/६ गते भरतपुर महानगर पालिकाका नगर प्रमुख श्री रेनु दाहालको प्रमुख आतिथ्यता र मध्यवर्ती क्षेत्र व्यवस्थापन समितिका अध्यक्ष श्री प्रकाश ढुंगानाज्युको विशेष उपस्थितिमा राप्ती नदीमा २० वटा (२ वटा भाले र १८ वटा पोथी) Gharial Crocodile Release गरिएको थियो। मिति २०७८/१०/१९ गते कोशी नदीमा २० वटा (३ भाले र १७ पोथी), मिति २०७८/१०/२३ गते राप्ती नदीमा २० वटा (१ भाले र १९ पोथी), मिति २०७८/१०/२९ गते नारायणी नदीमा २० वटा (२ भाले र १८ पोथी) र मिति २०७८/११/०४ गते राप्ती नदीमा १५ वटा (भाले ५ र पोथी १० वटा) गोही Release गरिएको थियो। आ.व. २०७८/०७९ मा जम्मा भाले १६ वटा र पोथी ९१ वटा गरी जम्मा १०७ वटा घडियाल गोही नेपालको विभिन्न नदीमा छाडिएका छन्। विस्तृत विवरण अनुसूची-३ मा राखिएको छ।



११.२ राष्ट्रिय बाघ सर्वेक्षण, २०२२

बाघ पारिस्थिकीय प्रणालीको उच्चतम स्थानमा रहेको वन्यजन्तु हो। बाघको संरक्षण गर्दा समग्र प्राकृतिक प्रणालीको संरक्षण हुने भएको हुँदा बाघको संख्यालाई पारिस्थिकीय प्रणालीको स्वच्छता र संरक्षणको प्रभावकारीता मापनको सुचकको रूपमा लिने गरिन्छ। बाघ सर्वेक्षण कार्यक्रमको नतिजाबाट दुर्लभ तथा लोपन्मुख प्रजातिको बाघको संरक्षणको अवस्था थाहापाई संरक्षण र व्यवस्थापनलाई अभि प्रभावकारी बनाउन नेपाल सन् १९९० को दशकदेखि बाघको सर्वेक्षण हुँदै आएको छ। सन् २००९ देखि राष्ट्रिय रूपमानै बाघको सर्वेक्षण सुरुवात गरिएको थियो। नेपालले अन्तराष्ट्रिय समुदाय समक्ष सन् २०१० मा रसियाको सेन्टपिटर्सबर्गमा भएको बाघ सम्बन्धी अन्तराष्ट्रिय सम्मेलनमा प्रतिबद्धता गरे बमोजिम सन् २०२२ सम्म बाघको संख्या दोब्बर (२५० वटा) पुऱ्याउने लक्ष्यको साथ नेपाल सरकार (सचिवस्तर) को मिति २०७८/०६/१७ गतेको निर्णयानुसार राष्ट्रिय बाघ सर्वेक्षण २०२१-२०२२ कार्यक्रम सञ्चालन गरिएको थियो। बाघ सर्वेक्षणको लागि नेपालमा बाघको विचरण रहेका राष्ट्रिय वन क्षेत्र, जैविक मार्ग तथा वरपर को वन क्षेत्रलाई चितवन-पर्सा कम्पलेक्स, बाँके-बर्दिया कम्पलेक्स र शुक्लाफाँटा-लालभाडी क्षेत्र गरी तीनवटा कम्पलेक्सहरूमा विभाजन गरिएको गरिएको थियो। मिति २०७८/०८/१९ गते चितवन राष्ट्रिय निकुञ्जको पुर्वी सेक्टर, सौराहामा आयोजित राष्ट्रिय बाघ सर्वेक्षण, २०७८ को उद्घाटन समारोह तत्कालीन वन तथा वातावरण मन्त्री माननीय रामसहाय प्रसाद यादवबाट सम्पन्न भई चितवन-पर्सा कम्पलेक्सबाट राष्ट्रिय बाघ सर्वेक्षण कार्य सुरु गरिएको थियो। बाघ सर्वेक्षणमा क्यामरा ट्र्याप, सन्टो कम्पास, रेञ्ज फाइन्डर, जि.पि.एस., रेकर्ड फर्म लगायतका सामाग्रीको प्रयोग गरी Tiger and Prey Base Monitoring Protocol ले निर्दिष्ट गरे अनुरूप Camera Trapping / Occupancy Survey बिधि अपनाई बाघ सर्वेक्षण सुरु गरिएको थियो। उक्त सर्वेक्षणमा यस निकुञ्जको कर्मचारीहरूको समेत पूर्णरूपमा संलग्नता रहेको थियो।



हार्दिक श्रद्धाञ्जली



जन्म : २०२७।०९।१० गते

मृत्यु: २०७८।०४।०९ गते

आयो टप्प टिप्यो लग्यो मिति पुग्यो टारेर टर्देन त्यो ।

ईन्द्रै विन्ती गरुन भुकेर पदमा विन्ती मान्दै न त्यो ॥

यस चितवन राष्ट्रिय निकुञ्ज कार्यालयमा गेमस्काउट पदमा कार्यरत संरक्षण कर्मी पहुवारी यादवको मिति २०७८।०४।०९ गतेका दिन ५२ औं बर्षको अल्पायुमै कार्यालयको कामकाजको सिलसिलामा सडक दुर्घटनामा परि दुखद निधन भएकोमा हामी अत्यन्तै मर्माहत एवं स्तब्ध छौं । यस दुखद घडीमा मृत आत्माको चिर शान्तिको कामना गर्दै सोकाकुल परिवार प्रति हार्दिक समवेदना प्रकट गर्दछौं ।

प्रमुख संरक्षण अधिकृत

एवं सम्पूर्ण चितवन राष्ट्रिय निकुञ्ज परिवार

हार्दिक श्रद्धाञ्जली



जन्म : २०४३।०२।२८

मृत्यु: २०७८।१०।०९

आयो टप्प टिप्यो लग्यो मिति पुग्यो टारेर टर्देन त्यो ।

ईन्द्रै विन्ती गरुन भुकेर पदमा विन्ती मान्दै न त्यो ॥

यस चितवन राष्ट्रिय निकुञ्ज सुरक्षार्थ तैनाथ खड्गदल गणमा कार्यरत अम गुप्त बहादुर थापा को मिति २०७८।१०।०९ गतेका दिन ३६ औं बर्षको अल्पायुमै कर्तव्य पालनको सिलसिलामा जंगली हात्तीको आक्रमणमा परि दुखद निधन भएकोमा हामी अत्यन्तै मर्माहत एवं स्तब्ध छौं । यस दुखद घडीमा मृत आत्माको चिर शान्तिको कामना गर्दै सोकाकुल परिवार प्रति हार्दिक समवेदना प्रकट गर्दछौं ।

प्रमुख संरक्षण अधिकृत

एवं सम्पूर्ण चितवन राष्ट्रिय निकुञ्ज परिवार

हार्दिक श्रद्धाञ्जली



जन्म : २०५२।०४।०५

मृत्यु: २०७८।१२।०२

आयो टप्प टिप्यो लग्यो मिति पुग्यो टारेर टर्देन त्यो ।
ईन्द्रै विन्ती गरुन भुकेर पदमा विन्ती मान्दैन त्यो ॥

यस चितवन राष्ट्रिय निकुञ्ज सुरक्षार्थ तैनाथ खड्गदल गणमा कार्यरत सिपाही पवन कटुवाल को मिति २०७८।१२।०२ गतेका दिन २६ औं बर्षको अल्पायुमै कर्तव्य पालनको सिलसिलामा जंगली गैंडाको आक्रमणमा परि दुखद निधन भएको मा हामी अत्यन्तै मर्माहत एवं स्तब्ध छौं । यस दुखद घडीमा मृत आत्माको चिर शान्तिको कामना गर्दै सोकाकुल परि वार प्रति हार्दिक समवेदना प्रकट गर्दछौं ।

प्रमुख संरक्षण अधिकृत
एवं सम्पूर्ण चितवन राष्ट्रिय निकुञ्ज परिवार

हार्दिक श्रद्धाञ्जली



जन्म : २०५९।०२।०५ गते

मृत्यु: २०७९।०९।०९ गते

आयो टप्प टिप्यो लग्यो मिति पुग्यो टारेर टर्देन त्यो ।
ईन्द्रै विन्ती गरुन भुकेर पदमा विन्ती मान्दैन त्यो ॥

यस चितवन राष्ट्रिय निकुञ्ज कार्यालयको हात्तीसार तर्फ कसरा हात्तीसारमा माहुत पदमा कार्यरत संरक्षण कर्मी रमेश चौधरी थारुको मिति २०७९।०९।०९ गतेका दिन अल्पायुमै कार्यालयको कामकाजको सिलसिलामा हात्ती चराउन गएको बखत बाघको आक्रमणमा परि दुखद निधन भएकोमा हामी अत्यन्तै मर्माहत एवं स्तब्ध छौं । यस दुखद घडीमा मृत आत्माको चिर शान्तिको कामना गर्दै सोकाकुल परिवार प्रति हार्दिक समवेदना प्रकट गर्दछौं ।

प्रमुख संरक्षण अधिकृत
एवं सम्पूर्ण चितवन राष्ट्रिय निकुञ्ज परिवार



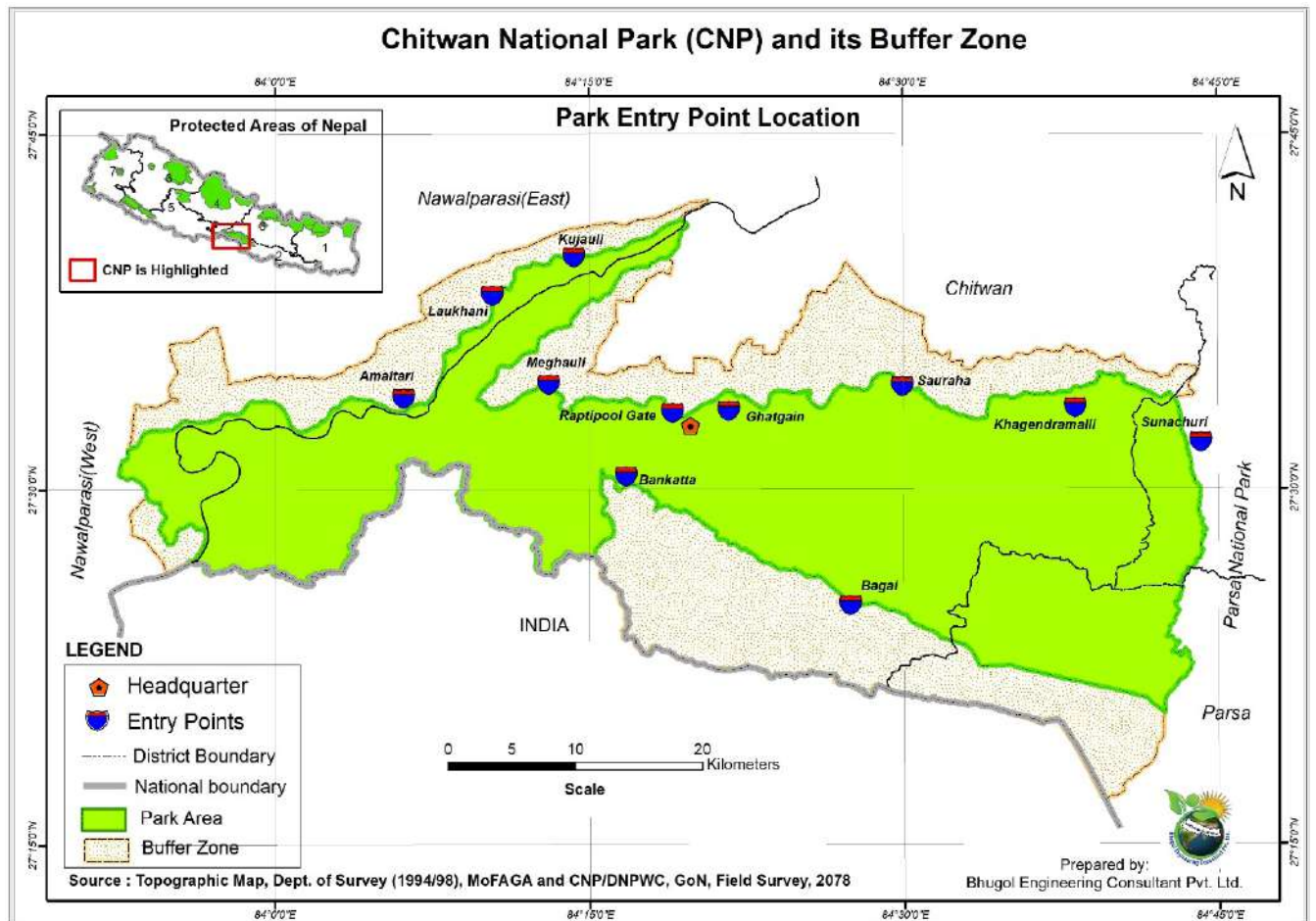
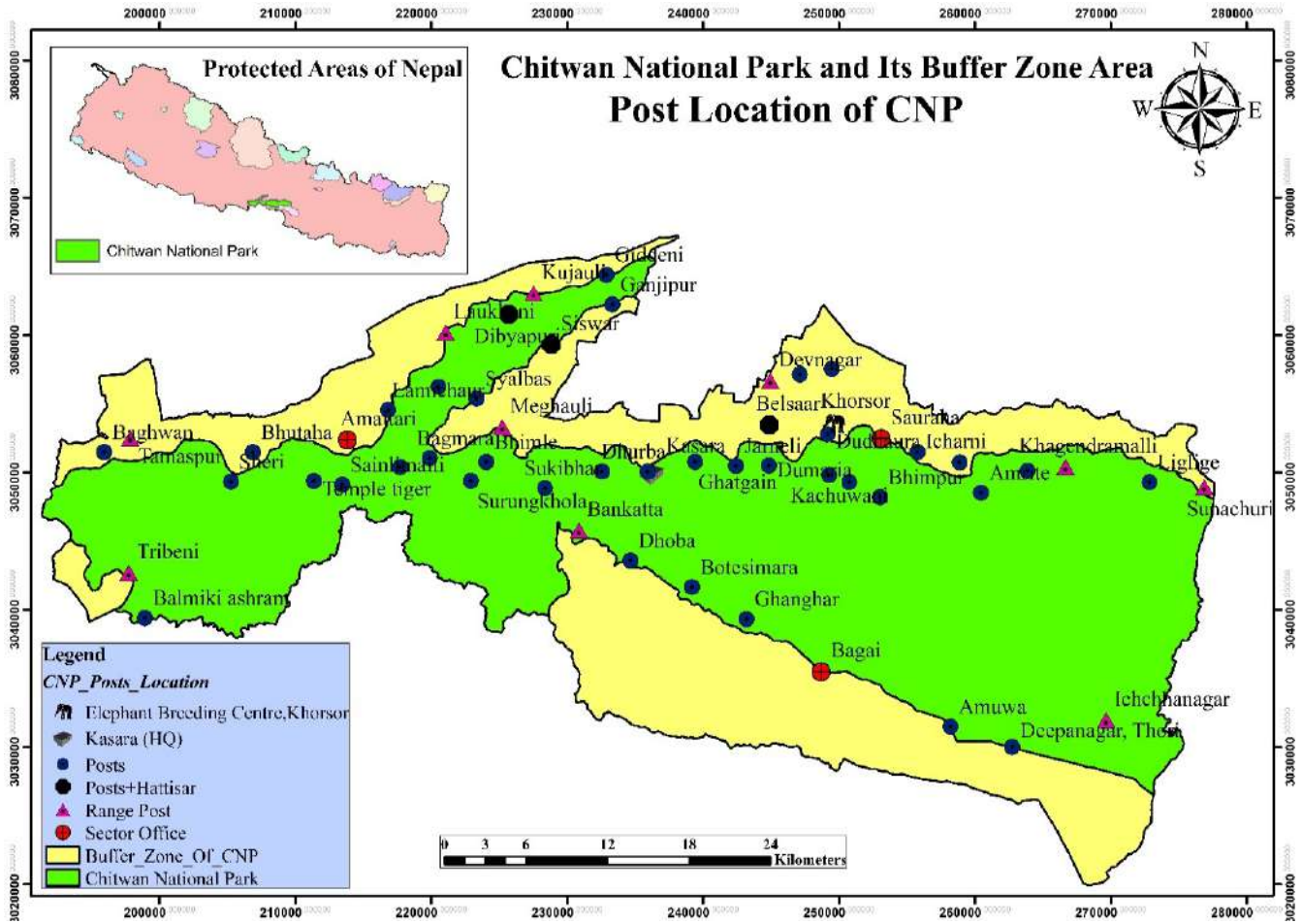

अनुसुचीहरू :

अनुसुची १:	वार्षिक प्रगति प्रतिवेदन
अनुसुची २:	हात्तीको विवरण
अनुसुची ३:	Details of Ghariyal Release
अनुसुची ४:	वन्यजन्तु उद्धार सम्बन्धी विवरण
अनुसुची ५:	वन्यजन्तु मृत्यु सम्बन्धी विवरण
अनुसुची ६:	पोष्टहरुको विवरण
अनुसुची ७:	निकुञ्जमा हालसम्म तेनाथ भएका गण/गुल्मको नामावली
अनुसुची ८:	दरबन्दौ विवरण
अनुसुची ९:	मुद्दा सम्बन्धी विवरण
अनुसुची १०:	अवैध क्रियाकलापमा पक्राऊ भएकाको विवरण
अनुसुची ११:	मध्यवर्ती क्षेत्र व्यवस्थापन समितिका पदाधिकारीहरुको नामावली
अनुसुची १२:	मध्यवर्ती क्षेत्रमा निकाश भएको रकमको विवरण
अनुसुची १३:	राहत वितरण सम्बन्धी विवरण
अनुसुची १४:	निर्माण तथा मर्मत गरिएका पानी पोखरीहरुको विवरण
अनुसुची १५:	मध्यवर्ती सामुदायिक वनको विवरण
अनुसुची १६:	निजी वनको विवरण
अनुसुची १७:	कबुलियती वनको विवरण
अनुसुची १८:	मध्यवर्ती क्षेत्रमा गठित सहकारी संस्थाहरुको विवरण
अनुसुची १९:	थापना काल देखि हाल सम्मको पर्यटक र राजश्व विवरण
अनुसुची २०:	पर्यटक सम्बन्धी विवरण
अनुसुची २१:	छात्रवृत्ति सम्बन्धी विवरण
अनुसुची २२:	अतिक्रमण क्षेत्रको सारांश विवरण
अनुसुची २३:	अध्ययन अनुसन्धान अनुमति सम्बन्धी विवरण
अनुसुची २४:	चलचित्र छाँयांकनको अनुमति सम्बन्धी विवरण
अनुसुची २५:	चितवन राष्ट्रिय निकुञ्जमा दर्ता भएका पथ प्रदर्शकको नामावली
अनुसुची २६:	होमस्टे सम्बन्धी विवरण
अनुसुची २७:	उद्योग दर्ताका लागि सिफारिस गरिएका उद्योगहरुको विवरण
अनुसुची २८:	सरुवा/बहुवा सम्बन्धी विवरण
अनुसुची २९:	आ.व. २०७८/०७९ मा निर्माण भएका भौतिक पुर्वाधारहरुको विस्तृत विवरण
अनुसुची ३०:	आ.व. २०७८/०७९ मा रोजगारी सम्बन्धी विवरण



को वार्षिक प्रगति

- आर्थिक वर्ष: २०७८/७९
- बजेट उपशीर्षक नं: ३२९०३०११
- सन्त्रातय: वन तथा वातावरण
- आयोजना/कार्यलयको नाम: पितवन राष्ट्रिय निकुञ्ज कार्यालय
- कार्यक्रम/आयोजनाको नाम: राष्ट्रिय निकुञ्ज तथा वन्यजन्तु संरक्षण विभाग
- आयोजना/कार्यलय प्रमुखको नाम: हरिभद्र आचार्य
- यस अन्तर्गत बजेट रु.: २०१

- क. आन्तरिक (१) नेपाल सरकार:
(२) संस्था:
(३) जनसहभागिता:
ख. वैदेशिक (१) ऋण
(२) अनुदान:

(रकम रु. लाखमा)

क्र.सं.	क्रियाकलापको विवरण	खर्च शीर्षक	इकाई	आ.ब. २०७८/७९ को				नं.	
				वार्षिक लक्ष्य		वार्षिक प्रगति			
				परिमाण	आर	बजेट	परिमाण		आर
अ) धानु खर्च अन्तर्गतका कार्यक्रमहरू									
५.१.७.१	मन्त्रालयी क्षेत्र व्यवस्थापन कार्यक्रम (नि:गर्त धानु अनुदान (कार्यक्रम खर्च))	२६४११	पटक	२.	९०.	१८०.९	२.	९०.	९५.५
	ख) धानु खर्च अन्तर्गतका कार्यक्रमहरूको जम्मा				९०.	१८०.९		१३५.	१७७.१
	ग) कार्यक्रम तर्फको जम्मा (क + ख)				९०.	१८०.९		९०.	१७७.१
	प्रासासनिक खर्च				१०.	२०.१		९.६२	१९.३४
	कुल जम्मा खर्च (ग + प्रासासनिक खर्च)				१००.	२०१.		९९.६२	१९६.४४

तयार गर्नेको दस्तखत:

नाम: 
पद: **रेन्जर**
मिति:

धेक गर्नेको दस्तखत:

नाम: 
पद: **सहायक संरक्षणा अधीक्षक**
मिति:

प्रमाणित गर्नेको दस्तखत:

नाम: 
पद: **प्रमुख**
मिति:

आ.ब. २०७८/७९

(रकम रु. लाखमा)

क्र.स.	क्रियाकलापको विवरण	खर्च शिर्षक	आ.बा. २०७८/७९ को				कै.
			वार्षिक लक्ष्य		वार्षिक प्रगति		
			परिमाण	भार	परिमाण	भार	
११.४.२२.६	इटलो नियन्त्रणका सामाग्री व्यवस्थापन	३१५९	०.१३	३.	१.	०.१३	२.९९
११.४.२२.१	वनपथ याभोलेड	३१५१	२.२१	५०.	२०.	२.२१	२०.७३
११.४.३.१	वनपथ निर्माण	३१५१	२.२१	५०.	२५.	२.२१	२४.६३
११.४.७.४	कमलताल-पुल निर्माण	३१५१	१.५१	३४.२	१.	१.५१	३२.१६
११.४.१६.१	खानेपानी निर्माण (पाईप जडान)	३१५६	०.२२	५.	२.	०.२२	४.८८
११.४.१६.५	खानेपानी ट्युबेल निर्माण	३१५६	०.२२	५.	१०.	०.२२	५.
११.४.१६.४	खानेपानी मुहान संरक्षण तथा व्यवस्थापन	३१५६	०.४४	१०.	२.	०.४४	९.९१
११.४.१६.६	खानेपानी ट्यांकी निर्माण	३१५६	१.३३	३०.	१.	१.३३	२१.३४
११.४.१७.५६.१	मेभजाली सहित तारवार निर्माण	३१५७	६.६३	१५०.	६.	६.६३	१५०.
११.४.१७.५६.३	वन्यजन्तु उद्धार केन्द्र निर्माण तथा व्यवस्थापन	३१५७	१.११	२५.	१.	१.११	२४.४७
११.४.१७.५६.४	हात्ती/चितुवा प्रभावित क्षेत्रमा सोलार आउटडोर ल्याम्प जडान	३१५७	०.८८	२०.	२०.	०.८८	१५.९५
११.४.१७.५२	घाँसे मैदान निर्माण	३१५७	०.४९	११.	१५.	०.१५	४.२३
११.४.१७.५८	पोष्टमा सोलार जडान	३१५७	०.२२	५.	५.	०.२२	४.९८
११.४.१७.६२	पानी पोखरीमा बोरिड सहितको सोलार जडान	३१५७	०.८८	२०.	२.	०.८८	१८.८१
११.४.१७.६५६	संरक्षित क्षेत्रमा डिजिटल डिमार्केशन सिष्टम स्थापना र संचालन	३१५७	०.६६	१५.	१.	०.६६	१४.९५
११.४.२२.३	साईनबोर्ड/सूचना बोर्ड निर्माण	३१५९	०.१३	३.	१०.	०.१३	२.९८
११.४.२२.१३	वेबसाईट निर्माण तथा संचालन	३१५९	०.०४	१.	१.	०.०४	१.
११.४.२२.१४	सार्वजनिक शौचालय निर्माण	३१५९	०.२२	५.	१.	०.२२	५.
११.४.२२.१५	गोलघर/प्रतिशालय निर्माण	३१५७	०.३३	७.५	३.	०.३३	७.४१
११.४.२२.१६	प्रवेशद्वार निर्माण	३१५९	०.२२	५.	१.	०.२२	३.९३
११.४.२२.२३	कम्पाउण्डवाल निर्माण	३१५९	१.११	२५.	५.	१.११	१३.४५
११.४.२२.१३८	बाघको खोर निर्माण	३१५९	१.७७	४०.	१.	१.७७	२७.३

११/११/२०७९

सहायक संरक्षण अधिकृत

प्रमुख संरक्षण अधिकृत

(रकम रू. लाखमा)

क्र.स.	क्रियाकलापको विवरण	खर्च शिर्षकको विवरण	आ.बा. २०७८/७९ को						कै.
			वार्षिक लक्ष्य		वार्षिक प्रगति		बजेट	भार	
			परिमाण	भार	परिमाण	भार			
११.५.५.२	गोरटो बाटो मर्मत	३११७१ कि.मि.	०.३३	७.५	५०.	०.३३	६.११	६.११	
११.५.७.१	काठेपुल मर्मत	वटा	०.२२	५.	५.	०.२२	४.९५	४.९५	
११.५.१६.४	बन्यजन्तुका खानेपानी पोखरी मर्मत	वटा	०.४४	१०.	१०.	०.४४	९.९१	९.९१	
११.५.१७.८	भ्यू-टावर (मिचान) मर्मत	वटा	०.११	२.५	५.	०.११	१.९९	१.९९	
११.५.१७.९	साइनबोर्ड /सूचना बोर्ड मर्मत	वटा	०.०४	१.	१०.	०.०४	१.	१.	
११.५.१७.१०	पर्यटक टिकट काउण्टर मर्मत सुधार	वटा	०.२७	६.	३.	०.२७	६.	६.	
११.५.१७.११	प्रतिशालय / गोल घर मर्मत	वटा	०.१३	३.	३.	०.१३	२.८४	२.८४	
११.५.१७.१५	सोलार फेन्स / तारवार मर्मत	कि.मि.	०.८८	२०.	२०.	०.८८	१९.६९	१९.६९	
११.५.१७.२८	निकुञ्जको सुबिधा प्राप्त बाटो/ मार्गको झाडि सफाई	कि.मि.	०.१३	३.	१५.	०.१३	३.	३.	
११.५.२२.२	कार्यालय भवन मर्मत सुधार	वटा	०.२२	५.	१.	०.२२	४.९८	४.९८	
११.५.२२.३	पोष्ट भवन मर्मत	वटा	०.४४	१०.	१०.	०.४४	९.९३	९.९३	
११.५.२२.५	सूचना केन्द्र मर्मत	वटा	०.२२	५.	१.	०.२२	४.८८	४.८८	
११.५.२२.७	बन्दीगृह मर्मत सुधार	वटा	०.२२	५.	१.	०.२२	५.	५.	
११.५.२२.८	गोष्टहाउस मर्मत सुधार	वटा	०.२२	५.	२.	०.२२	३.८१	३.८१	
११.५.२२.१०	शौचालय मर्मत	वटा	०.२२	५.	१०.	०.२२	४.९८	४.९८	
११.५.२२.११	बिजुली वाइरिंग मर्मत	वटा	०.२२	५.	३.	०.१३	४.९९	४.९९	
११.५.२२.४०	बिद्युतिय पर्यटक सूचना केन्द्र व्यवस्थापन	वटा	०.२२	५.	१.	०.२२	४.९९	४.९९	
११.६.१३.१४	कार्यालयको लागि फर्निचर खरिद	पटक	०.१३	३.	१.	०.१३	२.९८	२.९८	
११.१.२.१२५	पोष्ट भवन निर्माण (कसरा र देवनगर)	वटा	८.८४	२००.	२.	८.८४	१२१.८३	१२१.८३	
११.४.१७.९३२	आर.सि.सि. सहितको मेषजाली तारवार निर्माण (बरण्डाभार र पांच पाण्डव उ.स.)	कि.मि.	३.९८	९०.	१.	३.९८	८९.८७	८९.८७	
११.४.१७.९४४	घाँसे मैदान निर्माण (गत आ.व.को भुक्तानी)		२.८७	६४.८३	०.	०.००	०.	०.	
	क) पुजीगत खर्च अन्तर्गतका कार्यक्रमहरूको जम्मा		४४.२२	१०००.९३		४०.७९	७४७.०४	७४७.०४	

१५/१२/२०७९

सहायक संरक्षण अधिकृत

५

प्रमुख संरक्षण अधिकृत

क्र.स.	क्रियाकलापको विवरण	खर्च शिर्षक	आ.बा. २०७८/७९ को				के.
			वार्षिक लक्ष्य	वार्षिक प्रगति	परिमाण	बजेट	
			भार	भार	भार	भार	
आ) चालु खर्च अन्तर्गतका कार्यक्रमहरू							
२.६.३.४	गेमस्काउट/सेनालाई पुनर्तोजकि तालिम	२२५११	१.	०.०४	१.	०.०४	०.८५
२.६.६.४	सरोकावालासग संरक्षण सम्बन्धी अन्तरक्रिया गोष्ठी	२२५१२	२.	०.०४	२.	०.०४	०.८
२.६.६.११	वन्यजन्तु अपराध नियन्त्रण व्यूरो बैठक/गोष्ठी	२२५१२	३.	०.०६	३.	०.०६	१.९२
२.६.६.१४	मानव-वन्यजन्तु द्वन्द्व न्यूनिकरण सचेतना गोष्ठी	२२५१२	१.	०.०४	१.	०.०४	१.६
२.६.६.१९	सामुदायिक वन व्यवस्थापन तालिम/गोष्ठी	२२५१२	१.	०.०४	१.	०.०४	१.६
२.६.६.१९१	नेपाली सेना र सरक्षित क्षेत्र कार्यालयका पोष्ट प्रमुखहरूको अन्तरक्रिया	२२५१२	४.	०.०७	४.	०.०७	२.३८
२.७.५.६	वार्षिक प्रगति प्रतिवेदन पुस्तिका प्रकाशन	२२५२२	१५०.	०.०५	१५०.	०.०५	१.२३
२.७.५.७	संरक्षण सम्बन्धी प्रचार प्रसार सामग्री उत्पादन तथा बितरण	२२५२२	१.	०.०४	१.	०.०४	०.८३
२.७.५.८	संरक्षण सम्बन्धी संचार माध्यमबाट प्रचार प्रसार	२२५२२	१२.	०.०४	१२.	०.०४	१.५
२.७.७.९५	घडियाल गोही/कछुवा संरक्षण तथा व्यवस्थापन	२२५२२	१.	१.४७	१.	१.४७	३३.२
२.७.७.९६	गिद्ध संरक्षण तथा व्यवस्थापन	२२५२२	१.	०.३७	१.	०.३७	११.३४
२.७.७.१०९	मानव वन्यजन्तु द्वन्द्व सम्बन्धी अध्ययन	२२५२२	१.	०.०७	१.	०.०७	३.२
२.७.७.२३१	निर्माण भएका भौतिक पूर्वाधारहरूको जि.पि.एस. सहितको अभिलेख व्यवस्थापन	२२५२२	१.	०.०४	१.	०.०४	०.८३
२.७.७.३३३	अर्ना संरक्षण तथा व्यवस्थापन	२२५२२	१.	०.३७	१.	०.३७	१२.४४
२.७.२१.२	घाँसे मैदान व्यवस्थापन	२२५२२	३०८.	०.८६	३०८.	०.८६	१७.८३
२.७.२१.४	मिचाहा प्रजाती नियन्त्रण	२२५२२	५.	०.०९	५.	०.०९	२.०४
२.७.२१.७	बरामद वन पैदावार व्यवस्थापन	२२५२२	३.	०.०५	३.	०.०५	२.०४
२.७.२१.८	आखेटोपहार व्यवस्थापन	२२५२२	१.	०.०४	१.	०.०४	१.६६
२.७.२१.१०	चोरी शिकार नियन्त्रण स्विप अपरेसन	२२५२२	३०.	०.२२	३०.	०.२२	७.३५
२.७.२१.११	चोरी शिकार नियन्त्रणका लागि युवा परिचालन	२२५२२	१२.	०.०९	१२.	०.०९	२.
२.७.२१.१३.१	सरक्षित क्षेत्रका सरोकारवालाहरूसँग अन्तरक्रिया (डडेली व्यवस्थापन)	२२५२२	२.	०.०४	२.	०.०४	१.१८

२०७८

सहायक संरक्षण अधिकारी

प्रमुख संरक्षण अधिकारी



(रकम रु. लाखमा)

क्र.स.	क्रियाकलापको विवरण	खर्च शिर्षक	इकाई	आ.बा. २०७८/७९ को			के.
				वार्षिक लक्ष्य	परिमाण	बजेट	
				भार	परिमाण	भार	बजेट
२.७.२१.१३.२	डडेलो सचेतना तालिम (उपभोक्ता समूह स्तर)	२२५२२२	पटक	०.०७	४.	०.०७	२.४९
२.७.२१.१३.४	गाउँ बस्ति नजिक डडेलो जोखिमयुक्त वन क्षेत्रको व्यवस्थापन	२२५२२२	पटक	०.०४	१.	०.०४	१.६६
२.७.२१.१३.५	वन डडेलो व्यवस्थापन सम्बन्धि प्रचार प्रसार (पम्पलेट, डिस्ले)	२२५२२२	पटक	०.०४	१.	०.०४	०.८३
२.७.२१.१३.६	वन डडेलो व्यवस्थापन सम्बन्धी सचार माध्यमबाट प्रचार प्रसार	२२५२२२	पटक	०.०१	३.	०.०१	०.३२
२.७.२१.१३.७	सेना, प्रहरी, प्रशासन, नागरिक समाजसंगको सहकार्यमा डडेलो नियन्त्रण	२२५२२२	पटक	०.०७	२.	०.०७	२.४७
२.७.२१.१४	दुहुरा तथा समस्याग्रस्त वन्यजन्तु व्यवस्थापन	२२५२२२	पटक	०.१८	१.	०.१८	४.९८
२.७.२१.१५	मानव वस्तीबाट वन्यजन्तु उद्धार र व्यवस्थापन	२२५२२२	पटक	०.११	१०.	०.११	३.७३
२.७.२१.१७	पर्यटकिय क्षेत्रको फोहोर मैला व्यवस्थापन (सरसफाई)	२२५२२२	पटक	०.०९	५.	०.०९	३.२८
२.७.२१.२४३	वन्यजन्तुको उपचारका लागि अस्पताल व्यवस्थापन	२२५२२२	पटक	०.१५	२.	०.१५	४.९६
२.७.२१.२५२	सुराकी व्यवस्थापन	२२५२२२	पटक	०.११	३.	०.११	४.१३
२.७.२१.२५३	सुरक्षा कार्यमा प्रयोग हुने वैज्ञानिक प्रविधि विकासका लागि सहयोग	२२५२२२	पटक	०.०४	१.	०.०४	०.८३
२.७.२१.२५९	चोरी शिकार नियन्त्रणका लागि संयुक्त टोली परिचालन	२२५२२२	पटक	०.२६	७.	०.२६	८.२८
२.७.२५.१७	मुद्दा अनुसन्धान तथा तहकिकात	२२५२२२	पटक	०.१८	२०.	०.१८	६.२२
२.७.२५.१८	वन्यजन्तुबाट दुहुरा बनाइएका वालवालिकालाई छात्रवृत्ति	२२५२२२	जना	०.१८	५०.	०.१८	८.३
२.७.२७.५	संरक्षित क्षेत्रभित्र लाग्ने मेला व्यवस्थापन	२२५२२९	पटक	०.०२	१.	०.०२	०.४५
२.७.२७.६	वन्यजन्तु सन्तार (१-७ वैशाख)	२२५२२९	पटक	०.०४	१.	०.०४	१.८
२.७.२७.८	बाघ दिवस (जुलाई २९)	२२५२२९	पटक	०.०३	१.	०.०३	०.५
२.७.२१.२६७	घाँसे मैदान व्यवस्थापन (गत आव.को भुक्तानी)	२२५२२२	पटक	२.४२	१.	२.४२	५४.८
ख) चालु खर्च अन्तर्गतका कार्यक्रमहरूको जम्मा				८.२	२०३.४९	८.१७	२१७.८९
ग) कार्यक्रम तर्फको जम्मा (क + ख)				५२.३९	१२०४.४२	४८.९६	९६४.९३

(Signature)
रञ्जित

सहायक संरक्षण अधिकृत

(Signature)
भूमि संरक्षण अधिकृत

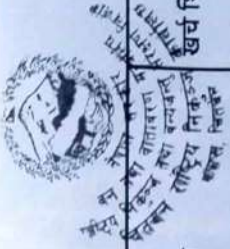

(रकम रु. लाखमा)

क्र.स.	क्रियाकलापको विवरण	इकाई	आ.बा. २०७८/७९ को						कै.
			वार्षिक लक्ष्य		वार्षिक प्रगति		वार्षिक प्रगति		
			परिमाण	भार	बजेट	परिमाण	भार	बजेट	
	प्रशासनिक खर्च		४७.६३	१०५७.८५		४७.६३	७६६.३		
	कुल जम्मा खर्च (ग + प्रशासनिक खर्च)		१००.०२	२२६२.२७		९६.५९	१७३१.२३		

तयार गर्नेको दस्तखतः

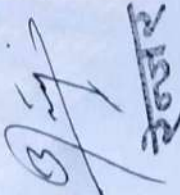
नामः 
पदः रेक्टर
मितिः

चेक गर्नेको दस्तखतः

नामः 
पदः सहायक सरक्षण अधिकृत
मितिः

प्रमाणित गर्नेको दस्तखतः

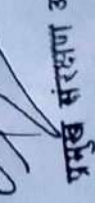
नामः 
पदः प्रमुख संरक्षण अधिकृत
मितिः

आ.ब.२०७८/७९ को वार्षिक प्रगति

१. आर्थिक वर्ष: २०७८/७९
 २. बजेट उपशीर्षक नं.: ३२९०११०४
 ३. मन्त्रालय: वन तथा वातावरण

४. आयोजना/कार्यलयको नाम: चितवन राष्ट्रिय निकुञ्ज कार्यलय

५. कार्यक्रम /आयोजनाको नाम: प्रकृतिमा आधारित पर्यटन कार्यक्रम

६. आयोजना/कार्यलय प्रमुखको नाम: हरिभद्र आचार्य

७. यस अवधिको बजेट रु.: २९.६५

क. आन्तरिक (१) नेपाल सरकार :

(२) संस्था:

(३) जनसहभागिता:

ख. वैदेशिक (१) रुप्य

(२) अनुदान :

८. घातु आ.ब.को हालसम्मको खर्च रकम र प्रतिशत: २७.१७, ९१.६४%

९. आयोजनाको शुरुदेखि यस अवधिसम्मको भौतिक प्रगती प्रतिशत : ९९.९१%

(रकम रु. लाखमा)

क्र.सं.	क्रियाकलापको विवरण	खर्च शिर्षक	इकाई	आ.ब. २०७८/७९ को				क.
				वार्षिक लक्ष्य		वार्षिक प्रगति		
				परिमाण	भार	बजेट	परिमाण	
अ) पुजीगत खर्च अन्तर्गतका कार्यक्रमहरू								
११.४.१७.३२४	वन्यजन्तु अवलोकन आर.सी.सी. मचान निर्माण	३११५७	वटा	१०.	३३.७३	१०.	३३.७३	७.५५
	क) पुजीगत खर्च अन्तर्गतका कार्यक्रमहरूको उम्मा			१०.	३३.७३	१०.	३३.७३	७.५५
आ) घातु खर्च अन्तर्गतका कार्यक्रमहरू								
२.६.५.६	वन्यजन्तुको आनीकानी सम्बन्धी सचेतना गोष्ठी	२२५१२	पटक	६.	८.०९	२.४	८.१	२.८
२.६.६.१२	सरोकारवाला निकायहरूसंगको समन्वय बैठक/गोष्ठी	२२५१२	पटक	५.	६.७५	२.	६.७५	३.२
२.६.६.१३८	पर्यटनसंग सम्बन्धित सरोकारवालाहरूसंग अन्तर्क्रिया गोष्ठी	२२५१२	पटक	४.	५.४	१.६	५.४	१.६

(Signature)
रञ्जित

सहायक सरक्षण अधिकृत

प्रमल सरक्षण अधिकृत



क्र.सं.	क्रियाकलापको विवरण	खर्च शिर्षक	इकाई	आ.वा. २०७८/७९ को				कै.		
				वार्षिक लक्ष्य		वार्षिक प्रगति				
				परिमाण	भार	वजेट	परिमाण		भार	बजेट
२.७.२१.९	प्लास्टिक सामग्री नियन्त्रण/ रोकथाम/ व्यवस्थापन	२२५२२	पटक	३.	८.४	२.४९	३.	८.४	२.४९	
२.७.२१.१७	पर्यटकिय क्षेत्रको फोहोर मैला व्यवस्थापन (सरसफाई)	२२५२२	पटक	६.	८.४	२.४९	६.	८.४	२.९१	
	ख) यानु खर्च अन्तर्गतका कार्यक्रमहरूको जम्मा				३७.०४	१०.९८		५१.०५	१०.९८	
	ग) कार्यक्रम तर्फको जम्मा (क + ख)				७०.७७	२०.९८		७०.७८	१८.५३	
	प्रशासनिक खर्च				२९.२४	८.६७		२९.१३	८.६४	
	कुल जम्मा खर्च (ग + प्रशासनिक खर्च)				१००.०१	२९.६५		९९.९१	२७.१७	

तयार गर्नेको दस्तखतः

नाम :

पद :

मिति :



रेक्टर

चेक गर्नेको दस्तखतः

नाम :

पद :

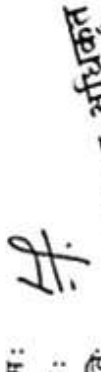
मिति :

सहायक संरक्षणा अधिकाृत

प्रमाणित गर्नेको दस्तखतः

नाम :

पद :

मिति :

प्रमुख संरक्षण अधिकृत

आ.ब. २०७८/७९ को वार्षिक प्रगति



१. आर्थिक वर्ष: २०७८/७९
२. बजेट उपशीर्षक नं: ३२९०३०१३
३. मन्त्रालय: वन तथा वातावरण
४. आयोजना/कार्यालयको नाम: चितवन राष्ट्रिय निकुञ्ज कार्यालय
५. कार्यक्रम /आयोजनाको नाम: हात्तीसारहरू
६. आयोजना/कार्यालय प्रमुखको नाम: हरिमद्र आचार्य
७. यस अबधिको बजेट रु.: ८७१.४७

- क. आन्तरिक (१) नेपाल सरकार:
- (२) संस्था:
 - (३) जनसहभागिता:
- ख. वैदेशिक (१) ऋण
- (२) अनुदान:

८. चालु आ.ब.को हालसम्मको खर्च रकम र प्रतिशत: ७९५.९७, ९१.३४%
९. आयोजनाको बुन्देखि यस अबधिसम्मको भौतिक प्रगती प्रतिशत : ९५.४%

(रकम रु. लाखमा)

क्र.स.	क्रियाकलापको विवरण	खर्च शीर्षक	इकाई	वार्षिक लक्ष्य				वार्षिक प्रगति				कै.
				आ.वा. २०७८/७९ को		वार्षिक प्रगति		वार्षिक प्रगति		कै.		
				परिमाण	बजेट	परिमाण	भार	परिमाण	भार			
ग) पुजीगत खर्च अन्तर्गतका कार्यक्रमहरू												
१.१.२.८१	हात्तीको दाना राख्ने स्टोर भवन निर्माण	३१११२	संख्या	५०.	१.१	५.७४	१.१	५.७४	३२.५५			
१.३.२.३	साईकल खरिद	३१११९	संख्या	१.	१०.	०.११	१०.	०	१.			
१.४.१८.१	खानेपानी निर्माण (पाईप जडान)	३११५६	वटा	५.	१.	०.५७	१.	०.५७	५.			
१.४.१८.५	खानेपानी टयुबेल निर्माण	३११५६	वटा	५.	२.५	०.२९	५.	०.२९	२.५			
१.४.१७.५६.४	हात्ती/घितुवा प्रभावित क्षेत्रमा सोलार आउटडोर ल्याम्प जडान	३११५७	वटा	५.	५.	०.५७	५.	०	४.९७			
१.४.१७.५८	पोष्टमा सोलार जडान	३११५७	वटा	५.	३.	०.३४	५.	०.३४	२.९६			
१.४.२२.१४	सार्वजनिक शौचालय निर्माण	३११५९	वटा	२.	१०.	१.१५	२.	१.१४	९.			
१.१.२.१३	हात्तीको सेङ्घर निर्माण	३१११२	संख्या	३.	३०.	३.४४	३.	३.४५	२०.४२			
४.२.२.६७	हात्तीको हौदा, गढा, पना, छनुवा निर्माण	३११५९	वटा	१.	२.	०.२३	१.	०.२३	१.९९			
५.१८.२	खानेपानी मर्मत (पाईप जडान)	३११७१	वटा	३.	३.	०.३४	३.	०.३४	२.८२			
५.१८.३	खानेपानी मर्मत (टयुबेल)	३११७१	वटा	५.	२.५	०.२९	५.	०.२९	२.४९			

हरिमद्र आचार्य

सहायक सरक्षण अधिकृत

हरिमद्र आचार्य





(रकम रु. लाखमा)

क्र.सं.	क्रियाकलापको विवरण	खर्च शिर्षक	इकाई	आ.वा. २०७८/७९ को				कं.
				वार्षिक लक्ष्य		वार्षिक प्रगति		
				परिमाण	भार	बजेट	भार	
११.५.१७.११	प्रतिकालय / गोल घर मर्मत	३११७१	वटा	१.	०.११	१.	०.११	०.९६
११.५.२२.१०	शौचालय मर्मत	३११७१	वटा	५.	०.२९	२.५	०.२८	१.८५
११.५.२२.११	विजुली वाइरिंग मर्मत	३११७१	वटा	३.	०.१७	१.५	०.१२	१.४७
११.५.२२.२	कार्यालय भवन मर्मत सुधार	३११७१	वटा	१.	०.२३	२.	०.२३	१.४
११.५.२२.४	हात्तीको सेड घर मर्मत संभार	३११७१	वटा	३.	०.३४	३.	०.३४	१.९५
११.५.२२.१४	हात्तिको औषधी गर्ने फुट बाथ निर्माण	३११५९	वटा	२.	०.५७	५.	०.५७	५.
११.५.२२.१४१	हात्तिको लागि पानी खाने डुड निर्माण	३११५९	वटा	२.	०.२३	२.	०.२३	२.
	का) पुजीगत खर्च अन्तर्गतका कार्यक्रमहरूको जम्मा				१५.०१	१३१.		१५.५९
	आ) चालु खर्च अन्तर्गतका कार्यक्रमहरू							१००.३३
२.६.३.८	हात्तीसारका कर्मचारीलाई हात्ती व्यवस्थापन तालिम	२२२३१	पटक	१.	०.२९	२.५५	०.२९	२.५४
२.६.२१.११	हात्तीसार व्यवस्थापन	२२५२२	पटक	२.	०.९५	८.३	०.९६	१२.४५
२.६.४.५	बच्चा हात्तीलाई तालिम	२२५१२	वटा	३.	०.२८	२.४	०.२८	२.४
२.६.२.३८	हात्तीसारका कर्मचारीलाई वन्यजन्तु उदार तथा व्यवस्थापन तालिम	२२५११	पटक	२.	०.६६	५.७५	०.६६	८.५२
	ख) चालु खर्च अन्तर्गतका कार्यक्रमहरूको जम्मा				२.१८	१९.	२.१७	१८.९९
	ग) कार्यक्रम तर्फको जम्मा (क + ख)				१७.१९	१५०.	१७.७८	११९.३२
	प्रशासनिक खर्च				८२.७९	७२१.४७	७७.६४	६७६.६५
	कुल जम्मा खर्च (ग + प्रशासनिक खर्च)				९९.९८	८७१.४७	९५.४२	७९५.९७

तयार गर्नेको दस्तखतः
 नाम : 
 पद : 
 मिति: २०७८

धेक गर्नेको दस्तखतः
 नाम : 
 पद : 
 मिति: १०/११/२०७८

प्रमाणित गर्नेको दस्तखतः
 नाम : 
 पद : 
 मिति: 

प्रमुख संरक्षण अधिकृत



आ.ब. २०७८/७९ को वार्षिक प्रगति

- आर्थिक वर्ष: २०७८/७९
- बजेट उपशीर्षक नं: ३२९०३०११
- मन्त्रालय: वन तथा वातावरण
- आयोजना/कार्यालयको नाम: पितवन राष्ट्रिय निकुञ्ज कार्यालय
- कार्यक्रम/आयोजनाको नाम: राष्ट्रिय निकुञ्ज तथा वन्यजन्तु संरक्षण विभाग
- आयोजना/कार्यालय प्रमुखको नाम: हरिभद्र आचार्य
- यस अवधिको बजेट रु.: २०१

क. आन्तरिक (१) नैपाल सरकार :

(२) संस्था:

(३) जनसहभागिता:

ख. वैदेशिक (१) ङ्ग

(२) अनुदान :

(रकम रु. लाखमा)

क्र.स.	क्रियाकलापको विवरण	खर्च शिर्षक	इकाई	आ.वा. २०७८/७९ को						कै.
				वार्षिक लक्ष्य		वाषिक प्रगति		वजेट		
				परिमाण	भार	परिमाण	भार	भार	वजेट	
आ) पालु खर्च अन्तर्गतका कार्यक्रमहरू										
१.१.७.१	माध्यमती क्षेत्र व्यवस्थापन कार्यक्रम (नि:तर्त पालु अनुदान (कार्यक्रम खर्च))	२६४११	पटक	२.	९०.	१८०.९	२.	९०.	९५.५	
	ख) पालु खर्च अन्तर्गतका कार्यक्रमहरूको जम्मा				९०.	१८०.९		१३५.	१७७.१	
	ग) कार्यक्रम तर्फको जम्मा (क + ख)				९०.	१८०.९		९०.	१७७.१	
	प्रशासनिक खर्च				१०.	२०.१		९.६२	१९.३४	
	कुल जम्मा खर्च (ग + प्रशासनिक खर्च)				१००.	२०१.		९९.६२	१९६.४४	

तयार गर्नेको दस्तखत:

नाम :
पद :
मिति :

चेक गर्नेको दस्तखत:

नाम :
पद :
मिति :

प्रमाणित गर्नेको दस्तखत:

नाम :
पद :
मिति :

अनुसुची १
वार्षिक प्रगति प्रतिवेदन

राष्ट्रीय निकुञ्ज तथा आरक्ष आयोजना

बजेट रु. लाखमा			खर्च रु. लाखमा			वित्तीय प्रगति प्रतिशत			भारित प्रगति प्रतिशत
चालु	पुर्जीगत	जम्मा	चालु	पुर्जीगत	जम्मा	चालु	पुर्जीगत	जम्मा	
१२६१.३४	१०००.९	२२६२.३	९८४.०९	७४७.०४	१७३१.१	७८.०२	७४.६३	७६.५२	९६.५९

राष्ट्रीय निकुञ्ज तथा वन्यजन्तु संरक्षण विभाग

बजेट रु. लाखमा			खर्च रु. लाखमा			वित्तीय प्रगति प्रतिशत			भारित प्रगति प्रतिशत
चालु	पुर्जीगत	जम्मा	चालु	पुर्जीगत	जम्मा	चालु	पुर्जीगत	जम्मा	
२०.१	१८०.९	२०१.	१९.३४	१७७.१	१९६.४४	०.९६	९७.८९९	९७.७३	९९.६२

प्रकृतिमा आधारित पर्यटन कार्यक्रम

बजेट रु. लाखमा			खर्च रु. लाखमा			वित्तीय प्रगति प्रतिशत			भारित प्रगति प्रतिशत
चालु	पुर्जीगत	जम्मा	चालु	पुर्जीगत	जम्मा	चालु	पुर्जीगत	जम्मा	
१९.६५	१०	२९.६५	१९.६२	७.५५	२७.१७	९९.८५	७५.५	९१.६४	९९.९१

हात्तीसार

बजेट रु. लाखमा			खर्च रु. लाखमा			वित्तीय प्रगति प्रतिशत			भारित प्रगति प्रतिशत
चालु	पुर्जीगत	जम्मा	चालु	पुर्जीगत	जम्मा	चालु	पुर्जीगत	जम्मा	
७४०.४७	१३१.००	८७१.४७	६९५.६४	१००.३३	७९५.९७	९३.९५	७६.५९	९१.३४	९५.४

अनुसुची २

हातीको विवरण

क्र.सं.	हातीको नाम	लिंग	जन्म मिति	उमेर	माउ हातीको नाम	स्वस्थ्य अवस्था	कैफियत
१	बहादुरगज	भाले	२२/१२/२०४९	२९	रामप्यारी	स्वस्थ्य	खोरसोरमा जन्म
२	मोतिप्रसाद क	भाले	२०३५	४३	-	स्वस्थ्य	सर्लाहि
३	बिनायक प्रसाद	भाले	२०१३	६५	-	स्वस्थ्य	भारतबाट खरिद
४	देविकली	पोथी	२०१७	३१	-	स्वस्थ्य	भारतबाट खरिद
५	रामगज सानो	भाले	११/०७/२०६५	१३	रामप्यारी	स्वस्थ्य	भारतबाट खरिद
६	सोमेश्वरगज	भाले	२२/११/२०६९	९	देविकली	स्वस्थ्य	खोरसोर
७	गणेशकली	पोथी	२०४५-०३	३३	रूपकली	स्वस्थ्य	कोशि टप्पु
८	चुरेगज	भाले	२७/०२/२०६५	१३	रूपकली	स्वस्थ्य	खोरसोर
९	कसरागज	भाले	०१/०१/२०६९	९	रूपकली	स्वस्थ्य	खोरसोर
१०	कृष्णचन्दगज	भाले	०३/०४/२०७४	४	रूपकली	स्वस्थ्य	खोरसोर
११	कमलप्रसाद	भाले	१६/०७/२०७५	३	रूपकली	स्वस्थ्य	खोरसोर
१२	कर्णालीकली	पोथी	०२/०४/२०५५	२३	सितष्माकली	स्वस्थ्य	खोरसोर
१३	अम्बेकलि	पोथी	२०/१०/२०७२	५	सितष्माकली	स्वस्थ्य	खोरसोर
१४	मन बहादुर गज	भाले	२०७५-१०	३	सितष्माकली	स्वस्थ्य	खोरसोर
१५	लम्बोदर प्रसाद	भाले	२०११	६७	-	वृद्ध/विरामी	भारतबाट खरिद
१६	कृष्ण प्रसाद गज	भाले	२०६२	१६	-	स्वस्थ्य	भारतबाट खरिद
१७	लक्ष्मण गज	भाले	२०६५	१३	-	स्वस्थ्य	भारतबाट खरिद
१८	धिरेन्द्रकली	भाले	२०१०	६८	-	वृद्ध	जंगलमा समाएको
१९	कोशीकलि	पोथी	२०४५	३३	धिरेन्द्रकली	स्वस्थ्य	कोसिटप्पु
२०	अमलटारीगज	भाले	०९/११/२०६४	१४	कोसिकली	स्वस्थ्य	खोरसोर
२१	कोमलकली	पोथी	२०२८	५०	-	बिरामी	भारतबाट
२२	तमोरकली	पोथी	०१/०७/२०६०	१८	कोमलकली	स्वस्थ्य	खोरसोर
२३	विश्वगज	भाले	०३/०८/२०७५	३	तमोरकली	स्वस्थ्य	खोरसोर
२४	प्रेरणाकली	पोथी	२०४४-१०	३४	त्रिभुवनकली	स्वस्थ्य	कोसिटप्पु
२५	गण्डगिकली	पोथी	३०/०५/२०५४	२४	प्रेरणाकली	स्वस्थ्य	खोरसोर
२६	हिमालगज	भाले	११/११/२०६४	१५	प्रेरणाकली	स्वस्थ्य	खोरसोर
२७	हिमानिकली	पोथी	०४/०३/२०५८	२०	पुजाकली	स्वस्थ्य	खोरसोर
२८	टेकगज	भाले	०५/०२/२०७०	१०	पुजाकली	स्वस्थ्य	खोरसोर
२९	खोरसोरगज	भाले	२३/१०/२०७२	६	पुजाकली	स्वस्थ्य	खोरसोर
३०	रुद्रकली	पोथी	२३/०६/२०७५	३	पुजाकली	स्वस्थ्य	खोरसोर
३१	रामप्यारी	पोथी	२०२५	५३	-	वृद्ध	सर्लाहि
३२	चितवनकली	पोथी	०३/०८/२०४६	३२	रामप्यारी	गर्भिणी	खोरसोर
३३	रिमभिमकली	पोथी	०५/०३/२०७०	८	रामप्यारी	स्वस्थ्य	खोरसोर
३४	सिमसिमकली	पोथी	२८/१२/२०७२	५	चितवनकली	स्वस्थ्य	खोरसोर
३५	रामगज ठुलो	भाले	०६/०८/२०४६	३२	भृकुटिकली	स्वस्थ्य	खोरसोर
३६	शशिकली	पोथी	२०२०	५८	-	स्वस्थ्य	सर्लाहि
३७	नारायणिकली	पोथी	०७/०१/२०५७	२२	शशिकली	गर्भिणी	खोरसोर
३८	शेरप्रसाद	भाले	०१/०६/२०६१	१७	शशिकली	स्वस्थ्य	खोरसोर
३९	माडिगज	भाले	२८/०८/२०६८	१०	नारायणिकली	स्वस्थ्य	खोरसोर
४०	लक्किकगज	भाले	३०/१०/२०७२	७	नारायणिकली	स्वस्थ्य	खोरसोर
४१	लक्ष्मिकली	पोथी	२०३२	४६	-	स्वस्थ्य	-
४२	लोकतन्त्रकली	पोथी	१०/०८/२०६३	१५	लक्ष्मिकली	स्वस्थ्य	खोरसोर
४३	सिमसारकली	पोथी	०२/०१/२०६६	१२	लक्ष्मिकली	स्वस्थ्य	खोरसोर
४४	बुद्धगज	भाले	२०७५-१२	३	लोकतन्त्रकली	स्वस्थ्य	खोरसोर
४५	सोनाकली	पोथी	२००६	७२	-	वृद्ध	सर्लाहिबाट

क्र.सं.	हात्तीको नाम	लिंग	जन्म मिति	उमेर	माउ हात्तीको नाम	स्वस्थ अवस्था	कैफियत
४६	ऐश्वर्यमाला	पोथी	२०३५	४३	-	स्वस्थ	थाईल्यान्डबाट
४७	गोपालगज	भाले	०६/०६/२०७६	२	हिमानिकली	स्वस्थ	खोरसोर
४८	खगेन्द्रप्रसाद	भाले	०९/११/२०७५	३	कोसिकली	स्वस्थ	खोरसोर
४९	शनिदेवगज	भाले	१७/११/२०७६	२	देविकली	स्वस्थ	खोरसोर
५०	शेषचन्द्रगज	भाले	२०७८/०१/२०		-	स्वस्थ	खोरसोर
५१	भद्रगज	भाले	२०७८/०१/२१		हिमानीकली	स्वस्थ	खोरसोर
५२	शिवगज	भाले	२०७८/११/१७		तमोरकली	स्वस्थ	खोरसोर
५३	पेमगज	भाले	२०७८/११/१९		चितवनकली	स्वस्थ	खोरसोर
५४	रमेशगज	भाले	२०७९/०३/१७		ऐश्वर्यमाला	स्वस्थ	खोरसोर

अनुसुची ३

घडियाल संरक्षण प्रजनन केन्द्रमा प्रजनन भएका घडियाललाई देशका मुख्य नदीहरूमा छोडिएको
वितरण

Ghariales Released in different River Systems of Nepal

Number of Ghariales Released after breeding in Captivity

S.N.	Release Year	Narayani River	Rapti River	Kali Gandaki Gandaki River	Sapta Koshi River	Karnali River	Babai River	Total
1	1981	50	0	0	0	0	0	50
2	1982	50	0	0	0	0	0	50
3	1983	25	0	35	42	0	0	102
4	1984	15	0	0	0	0	0	15
5	1985	0	5	0	0	0	0	5
6	1986	0	0	0	43	0	0	43
7	1987	43	0	0	0	0	0	43
8	1988	0	0	0	0	0	0	0
9	1989	0	0	0	0	0	0	0
10	1990	25	0	0	0	0	30	55
11	1991	0	0	0	0	0	20	20
12	1992	38	0	0	0	20	0	58
13	1993	5	0	0	0	0	0	5
14	1994	0	0	0	0	0	0	0
15	1995	27	0	0	0	3	0	30
16	1996	19	0	0	0	0	0	19
17	1997	10	0	0	0	0	0	10
18	1998	15	5	0	0	0	0	20
19	1999	0	7	0	0	0	0	7
20	2000	7	0	0	0	0	0	7
21	2001	0	0	0	0	0	0	0
22	2002	10	0	0	0	0	0	10
23	2003	36	0	0	0	0	0	36
24	2004	0	20	0	0	0	0	20
25	2005	0	10	0	0	0	0	10
26	2006	0	20	0	0	0	0	20
27	2007	24	32	0	0	0	0	56
28	2009	0	17	0	0	0	0	17

29	2010	0	20	0	10	3	10	43
30	2011	0	10	0	0	0	0	10
31	2012	0	100	0	0	0	0	100
32	2013	0	60	0	0	0	0	60
33	2014	0	35	0	0	0	50	85
34	2015	0	35	0	0	15	0	50
35	2016	0	100	0	0	0	0	100
36	2017	0	90	0	0	0	0	90
37	2018	0	119	0	0	0	0	119
38	2019	0	100	0	0	0	0	100
39	2020	0	50	0	0	0	0	50
40	2021	0	70	0	0	0	0	0
41	2022	20	67	0	20	0	0	107
Total		419	972	35	115	41	110	1692

Detail of Gharials Released in Rapti River (Kasaraghat, Kasara)

Released By Federal Forest Minister, Secretary, DG, Chief Warden, Colonel etc.

8/19/2078

S.N	Hatchling Year	Length (Cm)		Sex	Weight (KG)	Scute Marking No.	Remarks Released By
		Snout-Tail	Snout-Cloaca				
1	2017/2074	190	103	Female	17	760	Ram Shahaya Prasad Yadav-Minister
2	'	185	101	Female	13.5	761	Pem Kandel-Secretary
3	'	196	110	Female	13	762	Ram Chandra Kandel-DG
4	'	206	116	Male	18	763	Sharad Chandra Adhikari
5	'	185	106	Female	22	764	Bindu Kumari Mishra
6	'	190	107	Female	16	765	Rajan Regmi
7	'	188	108	Female	17.5	766	Ramhari Pantha
8	'	189	109	Female	20	768	Sashi Kumar Karki
9	'	205	118	Male	15.5	769	Haribhadra Acharya
10	'	200	112	Male	20	770	Krishna Prasad Yadav
11	'	200	113	Female	19.5	771	Dhan Bahadur Taman And Ganesh Bahadur Acharya
12	'	200	113	Female	14.5	772	Baburam Lamichhane
Male Number- 3							
Female Number- 9							
Altogether- 12 individuals							

Detail of Gharials translocating to Koshi Tappu Wildlife Reserve (Released in Roshi River)

10/19/2078

S.N	Hatchling Year	Length (Cm)		Sex	Weight (KG)	Scute Marking No.	Remarks
		Snout-Tail	Snout-Cloaca				
1	2017/2074	192	109	Female	19	773	
2	'	192	108	Female	19	774	
3	'	185	106	Female	17	775	
4	'	195	112	Female	19	776	
5	'	187	107	Female	18	777	
6	'	190	111	Female	19	778	Left Eye-injured
7	'	192	109	Male	19	779	
8	'	193	110	Female	18	780	
9	'	184	104	Female	15	781	
10	'	174	101	Female	14	782	
11	'	197	103	Female	20	783	
12	'	191	110	Female	19	784	
13	'	200	110	Female	22	785	
14	'	200	113	Female	21	786	
15	'	213	121	Male	25	787	
16	'	209	120	Male	21	788	
17	'	195	110	Female	20	789	
18	'	198	106	Female	20	790	
19	'	195	111	Female	20	791	
20	'	177	102	Female	16	792	
Male Number- 3							
Female Number- 17							
Altogether- 20 individuals							

Detail of Gharials Released in Rapti River (Janakpurghat)

10/23/2078

S.N	Hatchling Year	Length (Cm)		Sex	Weight (KG)	Scute Marking No.	Remarks
		Snout-Tail	Snout-Cloaca				
1	2016/2073	195	111	Female	20	793	
2	'	196	112	Female	20	794	
3	'	197	113	Female	22	795	
4	'	200	115	Female	24	796	
5	'	187	107	Female	21	797	
6	'	211	122	Female	24	798	
7	'	202	117	Female	24	799	
8	'	205	107	Female	24	801	
9	'	187	106	Female	21	802	

S.N	Hatchling Year	Length (Cm)		Sex	Weight (KG)	Scute Marking No.	Remarks
		Snout-Tail	Snout-Cloaca				
10	'	206	117	Male	25	803	Male
11	'	214	120	Female	29	804	
12	'	189	107	Female	20	805	
13	'	185	108	Female	19	806	
14	'	202	121	Female	25	807	
15	'	194	110	Female	23	808	
16	'	200	113	Female	23	890	
17	'	201	115	Female	24	809	
18	'	190	114	Female	20	818	
19	'	202	117	Female	25	790	
20	'	197	117	Female	24	811	
Male Number- 1							
Female Number- 19							
Altogether- 20 individuals							

Detail of Gharials Released in Narayani River (Divyapuri, Nawalparasi)

10/29/2078

S.N	Hatchling Year	Length (Cm)		Sex	Weight (KG)	Scute Marking No.	Remarks
		Snout-Tail	Snout-Cloaca				
1	2016/2073	184	109	Female	19.5	812	
2	'	196	110	Female	20	813	
3	'	208	116	Female	23	814	
4	'	198	113	Female	18	815	
5	'	197	111	Female	21	816	
6	'	188	111	Female	17	817	
7	'	215	116	Female	26	818	
8	'	201	114	Female	21	819	
9	'	216	119	Female	25	820	
10	'	198	114	Female	21	821	
11	'	185	105	Female	19	822	
12	'	190	107	Female	18	823	
13	'	197	114	Male	22	824	Male
14	'	197	115	Female	23	825	
15	'	190	110	Male	21	826	Male
16	'	191	110	Female	19	827	
17	'	212	121	Female	24	828	
18	'	187	118	Female	18	829	
19	'	184	101	Female	17	830	
20	'	199	113	Female	24	831	
Male Number- 2							
Female Number- 18							
Altogether- 20 individuals							

Detail of Gharials Released in Rapti River (Kasaraghat, Kasara)

11/4/2078

S.N	Hatchling Year	Length (Cm)		Sex	Weight (KG)	Scute Marking No.	Remarks
		Snout-Tail	Snout-Cloaca				
1	2014	213	123	Male	28	832	Male
2	2015	208	120	Female	28	833	
3	2014	200	117	Male	25	834	Male
4	2014	207	119	Male	26	835	Male
5	2014	207	123	Female	27	836	
6	2015	225	123	Male	34	837	Male
7	2015	214	126	Female	31	838	
8	2014	214	124	Female	31	839	
9	2014	222	127	Male	34	840	Male
10	2015	213	121	Female	27	841	
11	2015	211	123	Female	31	842	
12	2015	201	114	Female	22	843	
13	2015	203	118	Female	26	844	
14	2015	212	122	Female	29	845	
15	2015	201	119	Female	25	846	
Male Number- 5							
Female Number- 10							
Altogether- 15 individuals							

Detail of Gharials Released in Rapti River (Kasaraghat, Kasara)

Date- 2078-11-06

S.N	Hatchling Year	Length (cm)		Sex	Weight (KG)	Scute Marking No.	Remarks Released by
		Snout-Tail	Snout-Cloaca				
1	2016	217	124	Female	25	847	Prakash Dhungana
2	2016	193	112	Female	21	848	Renu Dahal-Mayor
3	2016	185	118	Female	24	849	Apil Ghimire
4	2016	208	120	Female	24	850	BZ-Kerunga
5	2016	193	111	Female	21	851	Kul Prasad Kafle
6	2016	186	106	Female	18	852	Shambhu Bartaula
7	2016	191	110	Male	19	853	Shashi Kumar Karki
8	2016	200	113	Female	21	854	Chairman-ward 23
9	2016	204	117	Female	21	855	Chairman-CBAPU
10	2016	195	112	Female	21	856	Army Education
11	2016	192	109	Female	19	857	Chairman-ward 31
12	2016	187	106	Female	18	858	Chief Warden
13	2016	194	115	Female	23	859	Ramprit Yadav
14	2016	192	109	Female	21	860	Student
15	2016	200	114	Female	24	861	Ganesh Tiwari
16	2016	202	117	Female	23	862	Raju Chaudhari
17	2016	204	119	Male	24	863	Saroj Mani Poudel

S.N	Hatchling Year	Length (cm)		Sex	Weight (KG)	Scute Marking No.	Remarks Released by
		Snout-Tail	Snout-Cloaca				
18	2016	191	109	Female	19	864	Rajesh Ghimire
19	2016	190	109	Female	20	865	Dibesh Shrestha
20	2016	184	107	Female	17	866	Mahesh Neupane
Male Number- 2							
Female Number- 18							
Altogether- 20 individuals							

Detail of Gharials translocating to Jawalakhel, Kathmandu

Date- 2078-12-18

S.N	Hatchling Year	Length (cm)		Sex	Weight (KG)	Scute Marking No.	Remarks Released by
		Snout-Tail	Snout-Cloaca				
1	2017	182	103	Female	16	867	
2	2017	188	108	Female	19.5	868	
Male Number- 0							
Female Number- 2							
Altogether- 2 individuals							

Summary of released and Translocated Gharials

S.N.	Area (River)	Number	Male	Female	Remarks
1	Koshi	20	3	17	
2	Rapti	67	11	56	
3	Narayani	20	2	18	
4	Zoo, Jawalakhel	2	0	2	
	Total	107	16	93	

प्रजनन केन्द्रमा रहेका घडियालको संख्या

Hatching Year	Age	Number	Remarks
1978,79, 80	Adult	34	including 1 male and one blind female
2003,2004, 2013, 2014, 2015, 2016	sub-adult	288	
2017, 2018,2019	Juvenile	105	
2020	Yearling	90	
2021, 2022	Hatchling	471	
Total		988	

घडियाल प्रजनन केन्द्रमा भ्रमण गर्ने पर्यटकहरूको विवरण र संकलन भएको शुल्क

पर्यटक	भ्रमणको संख्याको विवरण												शुल्कको विवरण		
	साउन	भदौ	असोज	कार्तिक	मंसिर	पौष	माघ	फागुन	चैत्र	वैशाख	जेष्ठ	असार	संख्या	दर	जम्मा रकम
विदेशी	0	0	9	690	733	485	260	773	9955	2693	2823	23	90899	900	9089900
नेपाली	0	902	9780	3026	976	2620	9309	2593	92935	2532	9302	905	39967	50	9596500
विद्यार्थी	0	2	0	959	279	25	3	978	840	0	0	0	9998	30	33820
जम्मा	0	908	9780	8287	2608	3890	9568	3860	9850	9985	3725	928	83500		2693220

अनुसुची ४ (क)

आ.व. २०७८/०७८ मा उद्धार गरिएका वन्य जन्तुहरूको वितरण

क) अन्य वन्यजन्तु

सि.नं	मिति	प्रजाति	अन्दाजी उमेर र लिंग	स्थान	घाइते हुनाको कारण	उद्धारका लागि गरिएका कार्यहरू	पुनस्थापना गरिएको स्थान	घाइते वन्यजन्तुको उद्धार कार्यमा		कैफियत
								सहयोगि निकायहरू	उद्धारमा आईपरेका समस्याहरू	
१	२०७८/०८/१४	अजिगर		देवचुली १७	-	-	सिस्वार म.सा.वन	निकुञ्ज, नेपाली सेना र स्थानीय समुदाय,	उद्धारमा आईपरेका समस्याहरू	कुजौली रे.पो
२	२०७८/०८/१७	अजिगर		देवचुली १७	-	-	सिस्वार म.सा.वन	निकुञ्ज, नेपाली सेना र स्थानीय समुदाय,		कुजौली रे.पो
३	२०७८/०८/१९	अजिगर		देवचुली १७	-	-	सिस्वार म.सा.वन	निकुञ्ज, नेपाली सेना र स्थानीय समुदाय,		कुजौली रे.पो
४	२०७८/०८/२०	अजिगर		देवचुली १७	-	-	सिस्वार म.सा.वन	निकुञ्ज, नेपाली सेना र स्थानीय समुदाय,		कुजौली रे.पो
५	२०७८/०८/२५	अजिगर		देवचुली १६	-	-	सिस्वार म.सा.वन	निकुञ्ज, नेपाली सेना र स्थानीय समुदाय,		कुजौली रे.पो
६	२०७८/०८/२५	अजिगर		देवचुली १६	-	-	सिस्वार म.सा.वन	निकुञ्ज, नेपाली सेना र स्थानीय समुदाय,		कुजौली रे.पो
७	२०७८/०८/१७	अजिगर		माडी न.पा. १	-	-	निकुञ्जको कोर क्षेत्र	निकुञ्ज, नेपाली सेना र स्थानीय समुदाय,		बनकट्टा रे.पो
८	२०७८/०८/२२	अजिगर		माडी न.पा. २	-	-	निकुञ्जको कोर क्षेत्र	निकुञ्ज, नेपाली सेना र स्थानीय समुदाय,		बनकट्टा रे.पो
९	२०७८/०८/२९	अजिगर		माडी न.पा. २	-	-	निकुञ्जको कोर क्षेत्र	निकुञ्ज, नेपाली सेना र स्थानीय समुदाय,		बनकट्टा रे.पो
१०	२०७८/०८/१६	अजिगर		विनयी त्रिवेणी ६	-	-	निकुञ्ज क्षेत्र	निकुञ्ज, नेपाली सेना र स्थानीय समुदाय,		त्रिवेणी रे.पो
११	२०७८/०८/२७	अजिगर		विनयी त्रिवेणी ६	-	-	निकुञ्ज क्षेत्र	निकुञ्ज, नेपाली सेना र स्थानीय समुदाय,		त्रिवेणी रे.पो
१२	२०७८/०८/१५	अजिगर		रत्नगर न.पा. ५	-	-	बुमा चौतारीको जंगल	निकुञ्ज, नेपाली सेना र स्थानीय समुदाय,		सौराहा सेक्टर
१३	२०७८/०८/१३	अजिगर		रत्नगर न.पा. ५	-	-	बुमा चौतारीको जंगल	निकुञ्ज, नेपाली सेना र स्थानीय समुदाय,		सौराहा सेक्टर
१४	२०७८/०८/१३	कछुवा		रत्नगर न.पा. ९ गणेश चौक	-	-	राप्ती खोला	निकुञ्ज, नेपाली सेना र स्थानीय समुदाय,		सौराहा सेक्टर
१५	२०७८/०८/१३	अजिगर		खोन्द्र मल्ली क्षेत्र	-	-	निकुञ्ज क्षेत्र	निकुञ्ज, नेपाली सेना र स्थानीय समुदाय,		खोन्द्र मल्ली रे.पो
१६	२०७८/०८/१५	अजिगर		खोन्द्र मल्ली क्षेत्र	-	-	निकुञ्ज क्षेत्र	निकुञ्ज, नेपाली सेना र स्थानीय समुदाय,		खोन्द्र मल्ली रे.पो
१७	२०७८/०८/१५	कछुवा		खोन्द्र मल्ली क्षेत्र	-	-	राप्ती खोला	निकुञ्ज, नेपाली सेना र स्थानीय समुदाय,		खोन्द्र मल्ली रे.पो
१८	२०७८/०८/१४	अजिगर		खोन्द्र मल्ली क्षेत्र	-	-	निकुञ्ज क्षेत्र	निकुञ्ज, नेपाली सेना र स्थानीय समुदाय,		खोन्द्र मल्ली रे.पो
१९	२०७८/०८/१८	अजिगर		खोन्द्र मल्ली क्षेत्र	-	-	निकुञ्ज क्षेत्र	निकुञ्ज, नेपाली सेना र स्थानीय समुदाय,		खोन्द्र मल्ली रे.पो
२०	२०७८/०८/२२	अजिगर		खोन्द्र मल्ली क्षेत्र	-	-	निकुञ्ज क्षेत्र	निकुञ्ज, नेपाली सेना र स्थानीय समुदाय,		खोन्द्र मल्ली रे.पो
२१	२०७८/०८/२८	अजिगर		खोन्द्र मल्ली क्षेत्र	-	-	निकुञ्ज क्षेत्र	निकुञ्ज, नेपाली सेना र स्थानीय समुदाय,		खोन्द्र मल्ली रे.पो
२२	२०७८/०८/२५	मार गौही		खोन्द्र मल्ली क्षेत्र	-	-	राप्ती खोला	निकुञ्ज, नेपाली सेना र स्थानीय समुदाय,		खोन्द्र मल्ली रे.पो
२३	२०७८/०८/१८	अजिगर		कावासोती १५, शेरगंज	-	-	निकुञ्ज क्षेत्र	निकुञ्ज, नेपाली सेना र स्थानीय समुदाय,		अमलटारी सेक्टर
२४	२०७८/०८/१०	अजिगर		कावासोती १५, शेरगंज	-	-	निकुञ्ज क्षेत्र	निकुञ्ज, नेपाली सेना र स्थानीय समुदाय,		अमलटारी सेक्टर
२५	२०७८/०८/१५	अजिगर		कावासोती १५, गोछाडा	-	-	निकुञ्ज क्षेत्र	निकुञ्ज, नेपाली सेना र स्थानीय समुदाय,		अमलटारी सेक्टर
२६	२०७८/०८/१७	अजिगर		कावासोती १७	-	-	निकुञ्ज क्षेत्र	निकुञ्ज, नेपाली सेना र स्थानीय समुदाय,		अमलटारी सेक्टर
२७	२०७८/०८/१७	अजिगर		कावासोती १५, गोछाडा	-	-	निकुञ्ज क्षेत्र	निकुञ्ज, नेपाली सेना र स्थानीय समुदाय,		अमलटारी सेक्टर

सि.नं	मिति	प्रजाति	अन्दाजी उमेर र लिङ्ग	स्थान	घाइते हुनाको कारण	उद्धारका लागि गरिएको कार्यहरू	पुनस्थापना गरिएको स्थान	घाइते वन्यजन्तुको उद्धार कार्यमा		कैफियत
								सहयोगि निकायहरू	उद्धारमा आईपरेका समस्याहरू	
८५	कार्तिक महिना	अजिगर		बनकट्टा क्षेत्र	-	-	निकुञ्जको कोर क्षेत्र	निकुञ्ज, नेपाली सेना र स्थानीय समुदाय,		बनकट्टा रे.पो
८६	२०७८/०७/२१	अजिगर		अमलटारी क्षेत्र	-	-	म.सा.वनको क्षेत्रमा	निकुञ्ज, नेपाली सेना र स्थानीय समुदाय,		अमलटारी सेक्टर
८७	२०७८/०७/०७	अजिगर		अमलटारी क्षेत्र	-	-	म.सा.वनको क्षेत्रमा	निकुञ्ज, नेपाली सेना र स्थानीय समुदाय,		अमलटारी सेक्टर
८८	२०७८/०७/१६	अजिगर		पिप्रहर	-	-	नारायणी पारी निकुञ्जको कोर क्षेत्र	निकुञ्ज, नेपाली सेना र स्थानीय समुदाय,		कुजौली रे.पो
८९	२०७८/०७/१७	अजिगर		रजहर	-	-	नारायणी पारी निकुञ्जको कोर क्षेत्र	निकुञ्ज, नेपाली सेना र स्थानीय समुदाय,		कुजौली रे.पो
९०	२०७८/०७/१७	अजिगर		पिप्रहर	-	-	नारायणी पारी निकुञ्जको कोर क्षेत्र	निकुञ्ज, नेपाली सेना र स्थानीय समुदाय,		कुजौली रे.पो
९१	२०७८/०७/१३	अजिगर		पिप्रहर	-	-	नारायणी पारी निकुञ्जको कोर क्षेत्र	निकुञ्ज, नेपाली सेना र स्थानीय समुदाय,		कुजौली रे.पो
९२	२०७८/०७/१४	अजिगर		रजहर	-	-	नारायणी पारी निकुञ्जको कोर क्षेत्र	निकुञ्ज, नेपाली सेना र स्थानीय समुदाय,		कुजौली रे.पो
९३	२०७८/०७/१९	अजिगर		पिप्रहर	-	-	नारायणी पारी निकुञ्जको कोर क्षेत्र	निकुञ्ज, नेपाली सेना र स्थानीय समुदाय,		कुजौली रे.पो
९४	२०७८/०७/२४	अजिगर		पिप्रहर	-	-	नारायणी पारी निकुञ्जको कोर क्षेत्र	निकुञ्ज, नेपाली सेना र स्थानीय समुदाय,		कुजौली रे.पो
९५	२०७८/०७/२४	गोमन सर्प		गैँडाकोट १०	-	-	नारायणी पारी निकुञ्जको कोर क्षेत्र	निकुञ्ज, नेपाली सेना र स्थानीय समुदाय,		कुजौली रे.पो
९६	२०७८/०७/०५	कछुवा		स्थाउली बजार क्षेत्र	-	-	निकुञ्जको कोर क्षेत्र	निकुञ्ज, नेपाली सेना र स्थानीय समुदाय,		खोन्द्र मल्ली रे.पो
९७	२०७८/०७/०५	अजिगर		राप्ति एकता म.सा.वन को अध्यक्ष मंगल चौधरीको घर नजिक बाट	-	-	म.सा.वनको क्षेत्रमा	निकुञ्ज, नेपाली सेना र स्थानीय समुदाय,		खोन्द्र मल्ली रे.पो
९८	२०७८/०७/०९	अजिगर		राप्ती ६, चितवन	-	-	म.सा.वनको क्षेत्रमा	निकुञ्ज, नेपाली सेना र स्थानीय समुदाय,		खोन्द्र मल्ली रे.पो
९९	२०७८/०७/१०	अजिगर		राप्ती ६, चितवन	-	-	म.सा.वनको क्षेत्रमा	निकुञ्ज, नेपाली सेना र स्थानीय समुदाय,		खोन्द्र मल्ली रे.पो
१००	२०७८/०७/२३	अजिगर		राप्ती ३, चितवन	-	-	म.सा.वनको क्षेत्रमा	निकुञ्ज, नेपाली सेना र स्थानीय समुदाय,		खोन्द्र मल्ली रे.पो
१०१	कार्तिक महिना	अजिगर		जनकपुर पोष्ट क्षेत्र	-	-	म.सा.वनको क्षेत्रमा	निकुञ्ज, नेपाली सेना र स्थानीय समुदाय,		जनकपुर पोष्ट
१०२	कार्तिक महिना	अजिगर		जनकपुर पोष्ट क्षेत्र	-	-	म.सा.वनको क्षेत्रमा	निकुञ्ज, नेपाली सेना र स्थानीय समुदाय,		जनकपुर पोष्ट
१०३	कार्तिक महिना	अजिगर		जनकपुर पोष्ट क्षेत्र	-	-	म.सा.वनको क्षेत्रमा	निकुञ्ज, नेपाली सेना र स्थानीय समुदाय,		जनकपुर पोष्ट
१०४	कार्तिक महिना	अजिगर		जनकपुर पोष्ट क्षेत्र	-	-	म.सा.वनको क्षेत्रमा	निकुञ्ज, नेपाली सेना र स्थानीय समुदाय,		जनकपुर पोष्ट

सि.नं	मिति	प्रजाति	अन्दाजी उमेर र लिङ्ग	स्थान	घाँते हुनाको कारण	उद्धारका लागि गरिएको कार्यहरू	पुनस्थापना गरिएको स्थान	घाँते वन्यजन्तुको उद्धार कार्यमा		कैफियत
								सहयोगि निकायहरू	उद्धारमा आईपरेका समस्याहरू	
१०५	कार्तिक महिना	अजिगर		जनकपुर पोष्ट क्षेत्र	-	-	म.सा.वनको क्षेत्रमा	निकुञ्ज, नेपाली सेना र स्थानीय समुदाय,		जनकपुर पोष्ट
१०६	कार्तिक महिना	अजिगर		जनकपुर पोष्ट क्षेत्र	-	-	म.सा.वनको क्षेत्रमा	निकुञ्ज, नेपाली सेना र स्थानीय समुदाय,		जनकपुर पोष्ट
१०७	कार्तिक महिना	अजिगर		जनकपुर पोष्ट क्षेत्र	-	-	म.सा.वनको क्षेत्रमा	निकुञ्ज, नेपाली सेना र स्थानीय समुदाय,		जनकपुर पोष्ट
१०८	२०७८/७/२६	अजिगर		कावासोती न.पा. १३	-	-	नमुना म.सा.वन	निकुञ्ज, नेपाली सेना र स्थानीय समुदाय,		लौखानी रे.पो
१०९	२०७८/८/१७	अजिगर		बनकट्टा क्षेत्र	-	-	निकुञ्जको कोर क्षेत्र	निकुञ्ज, नेपाली सेना र स्थानीय समुदाय,		बनकट्टा रे.पो
११०	२०७८/१०/८५	अजिगर		र.नपा. ५, भुवानी	-	-	सौराहा	निकुञ्ज, नेपाली सेना र स्थानीय समुदाय,		सौराहा सेक्टर
१११	२०७८/०८/२०	चित्तल	पोथी	र.नपा. ७, बर्दनी	-	-	निकुञ्जको कोर क्षेत्र	निकुञ्ज, नेपाली सेना र स्थानीय समुदाय,		सौराहा सेक्टर
११२	२०७८/०८/२१	चित्तल	भाले	र.नपा. ७, बर्दनी	-	-	निकुञ्जको कोर क्षेत्र	निकुञ्ज, नेपाली सेना र स्थानीय समुदाय,		सौराहा सेक्टर
११३	मंसिर महिना	अजिगर	१० वटा	मेघौली क्षेत्र	-	-	मेघौली क्षेत्र	निकुञ्ज, नेपाली सेना र स्थानीय समुदाय,		मेघौली रे.पो.
११४	मंसिर महिना	अजिगर	२ वटा	देवनगर क्षेत्र	-	-	वीस हजारी क्षेत्र	निकुञ्ज कर्मचारी		देवनगर रे.पो
११५	२०७८/८/२९	अजिगर		कावासोती १५	-	-	निकुञ्ज क्षेत्र	निकुञ्ज कर्मचारी		अमलटारी सेक्टर
११६	२०७८/८/१९	अजिगर		रजहर	-	-	नारायणी पारी	निकुञ्ज कर्मचारी		कुजौली रे.पो
११७	मंसिर महिना	अजिगर		बगही माडी क्षेत्र	-	-	निकुञ्ज क्षेत्र	निकुञ्ज कर्मचारी		बगई माडी सेक्टर
११८	मंसिर महिना	मार गौही		बगही माडी क्षेत्र	-	-	निकुञ्ज क्षेत्र	निकुञ्ज कर्मचारी		बगई माडी सेक्टर
११९	२०७८/११/१८	चित्तल	पोथी ३	बनकट्टा क्षेत्र	-	-	निकुञ्ज क्षेत्र	निकुञ्ज कर्मचारी		बनकट्टा रे.पो
१२०	२०७८/११/१०	अजिगर		त्रिवेणी क्षेत्र	-	-	नारायणी पारी	निकुञ्ज कर्मचारी		त्रिवेणी रे.पो
१२१	पौष	अजिगर	४ वटा	मेघौली क्षेत्र	-	-	निकुञ्ज क्षेत्र	निकुञ्ज कर्मचारी		मेघौली रे.पो.
१२२	२०७८/११/२१	अजिगर	१	खोन्द्र मल्लो क्षेत्र	-	-	निकुञ्ज क्षेत्र	निकुञ्ज कर्मचारी		खोन्द्र मल्लो रे.पो
१२३	२०७८/११/१९	अजिगर		सौराहा क्षेत्र	-	-	निकुञ्ज क्षेत्र	निकुञ्ज कर्मचारी		सौराहा सेक्टर
१२४	२०७८/११/१५	अजिगर		सौराहा क्षेत्र	-	-	निकुञ्ज क्षेत्र	निकुञ्ज कर्मचारी		सौराहा सेक्टर
१२५	२०७८/११/२०	चित्तल		खोन्द्र मल्लो क्षेत्र	-	-	उपचार भइरहेको	निकुञ्ज कर्मचारी		खोन्द्र मल्लो रे.पो
१२६	२०७८/११/२३	अजिगर		कावासोती १५, अमलटारी	-	-	निकुञ्ज क्षेत्र	निकुञ्ज कर्मचारी		अमलटारी सेक्टर
१२७	२०७८/११/३०	जरायो	पोथी	मध्यबिन्दु २, भुताहा	-	-	निकुञ्ज क्षेत्र	निकुञ्ज कर्मचारी		अमलटारी सेक्टर
१२८	२०७८/११/२८	लगुना	भाले	माडी न.पा. १, बनकट्टा	-	-	निकुञ्जको कोर क्षेत्र	निकुञ्ज कर्मचारी		बनकट्टा रे.पो
१२९	२०७८/१०/१६	अजिगर		कावासोती १५, गोडार	-	-	निकुञ्जको कोर क्षेत्र	निकुञ्ज कर्मचारी		अमलटारी सेक्टर
१३०	२०७८/१०/२३	लगुना	भाले	कावासोती १५,	-	-	निकुञ्जको कोर क्षेत्र	निकुञ्ज कर्मचारी र नेपाली सेना		अमलटारी सेक्टर
१३१	२०७८/१०/२२	चित्तल	भाले ३ वर्ष	सौराहा घाट	-	-	निकुञ्जको कोर क्षेत्र	निकुञ्ज कर्मचारी र नेपाली सेना		सौराहा सेक्टर
१३२	माघ	अजिगर		खोन्द्रमल्लो क्षेत्र	-	-	निकुञ्जको कोर क्षेत्र	निकुञ्ज कर्मचारी		खोन्द्र मल्लो रे.पो

सि.नं	मिति	प्रजाति	अन्दाजी उमेर र लिङ्ग	स्थान	घाइते हुनाको कारण	उद्धारका लागि गरिएको कार्यहरू	पुनस्थापना गरिएको स्थान	घाइते वन्यजन्तुको उद्धार कार्यमा		कैफियत
								सहयोगि निकायहरू	उद्धारमा आईपरेका समस्याहरू	
१३३	२०७८.१०.१५	अजिगर		वनकट्टा क्षेत्र	-	-	निकुञ्ज कर्मचारी	निकुञ्ज कर्मचारी	बनकट्टा रे.पो	
१३४	माघ	चितल		मेघौली क्षेत्र	-	-	निकुञ्ज कर्मचारी र नेपाली सेना	निकुञ्ज कर्मचारी र नेपाली सेना	मेघौली रे.पो.	
१३५	माघ	चितल		मेघौली क्षेत्र	-	-	निकुञ्ज कर्मचारी र नेपाली सेना	निकुञ्ज कर्मचारी र नेपाली सेना	मेघौली रे.पो.	
१३६	माघ	चितल		मेघौली क्षेत्र	-	-	निकुञ्ज कर्मचारी र नेपाली सेना	निकुञ्ज कर्मचारी र नेपाली सेना	मेघौली रे.पो.	
१३७	माघ	चितल		मेघौली क्षेत्र	-	-	निकुञ्ज कर्मचारी र नेपाली सेना	निकुञ्ज कर्मचारी र नेपाली सेना	मेघौली रे.पो.	
१३८	माघ	अजिगर		मेघौली क्षेत्र	-	-	निकुञ्ज कर्मचारी र नेपाली सेना	निकुञ्ज कर्मचारी र नेपाली सेना	मेघौली रे.पो.	
१३९	२०७८.१०.२२	अजिगर		भरतपुर १५	-	-	निकुञ्ज कर्मचारी	निकुञ्ज कर्मचारी	देवनगर रे.पो	
१४०	२०७८.१०.१५	उल्लु		दक्षिणलाली म.सा.वन	-	-	NTNC-BCC सौराहाई बुभाएको	निकुञ्ज कर्मचारी	देवनगर रे.पो	
१४१	२०७८.१०.२९	अजिगर		कावासोती १५, गोडार	-	-	निकुञ्ज कर्मचारी	निकुञ्ज कर्मचारी	अमलटारी सेक्टर	
१४२	फाल्गुन	चितल	भाले	मेघौली क्षेत्र	-	-	निकुञ्ज कर्मचारी	निकुञ्ज कर्मचारी	मेघौली रे.पो.	
१४३	फाल्गुन	चितल	पोथी	मेघौली क्षेत्र	-	-	निकुञ्ज कर्मचारी	निकुञ्ज कर्मचारी	मेघौली रे.पो.	
१४४	फाल्गुन	अजिगर		मेघौली क्षेत्र	-	-	निकुञ्ज कर्मचारी	निकुञ्ज कर्मचारी	मेघौली रे.पो.	
१४५	२०७८.११.१७	कछुवा		सौराहा क्षेत्र	-	-	डुंग्रे खोला	निकुञ्ज कर्मचारी	सौराहा सेक्टर	
१४६	२०७८.११.१८	अजिगर		सौराहा क्षेत्र	-	-	निकुञ्ज कर्मचारी	निकुञ्ज कर्मचारी	सौराहा सेक्टर	
१४७	फाल्गुन	चितल	पोथी २ वर्ष	राप्ती एकता म.सा.वन.	-	-	सौराहा, भेटरीनरी अस्पताल	निकुञ्ज कर्मचारी	खोन्द्र मल्ली रे.पो	
१४८	फाल्गुन	अजिगर		राप्ती ६, पडरीया	-	-	निकुञ्ज कर्मचारी	निकुञ्ज कर्मचारी	खोन्द्र मल्ली रे.पो	
१४९	फाल्गुन	अजिगर		राप्ती ६, मुडाभार	-	-	निकुञ्ज कर्मचारी	निकुञ्ज कर्मचारी	खोन्द्र मल्ली रे.पो	
१५०	२०७८.११.२३	अजिगर		कावासोती १५ बरौली	-	-	निकुञ्ज कर्मचारी	निकुञ्ज कर्मचारी	अमलटारी सेक्टर	
१५१	२०७८.१२.१२	गिद्ध		कावासोती १५ गुन्द्रही	-	-	जटायु रेस्टुरन्ट	निकुञ्ज कर्मचारी	अमलटारी सेक्टर	
१५२	चैत्र	चितल		मेघौली क्षेत्र	-	-	मध्यवर्ती सा.वन क्षेत्र	निकुञ्ज कर्मचारी	मेघौली रे.पो.	
१५३	चैत्र	अजिगर		राप्ती ६, मुडाभार	-	-	निकुञ्ज कर्मचारी	निकुञ्ज कर्मचारी	खोन्द्र मल्ली रे.पो	
१५४	२०७८.१२.३	अजिगर		मिलिजुली टोल	-	-	डुंग्रे खोला	निकुञ्ज कर्मचारी	सौराहा सेक्टर	
१५५	२०७८.१२.१५	नि.बिलो		जनकपुर पोष्ट क्षेत्र	-	-	कुमरोज म. सा.वन	निकुञ्ज कर्मचारी	सौराहा सेक्टर	
१५६	२०७८.१२.११	चितल	९ महिना	चित्रसेन म.सा.वन. क्षेत्र	-	-	चित्रसेन म.सा.वन.	निकुञ्ज कर्मचारी	सौराहा सेक्टर	
१५७	२०७८.१२.३	अजिगर		देवनगर क्षेत्र	-	-	बीसहजारी ताल क्षेत्र	निकुञ्ज कर्मचारी	देवनगर रे.पो	
१५८	२०७८.१२.१७	अजिगर		माडी न.पा. १ वनकट्टा	-	-	निकुञ्ज कर्मचारी	निकुञ्ज कर्मचारी	वनकट्टा रे.पो.	

सि.नं	मिति	प्रजाति	अन्दाजी उमेर र लिङ्ग	स्थान	घाइते हुनाको कारण	उद्धारका लागि गरिएका कार्यहरू	पुनस्थापना गरिएको स्थान	घाइते वन्यजन्तुको उद्धार कार्यमा		कैफियत
								सहयोगि निकायहरू	उद्धारमा आईपरेका समस्याहरू	
१५९	२०७८/१२/२८	अजिगर		माडी न.पा. १ वनकट्टा	-	-	निकुञ्ज कर्मचारी		वनकट्टा रे.पो.	
१६०	२०७८/१२/२८	अजिगर		रजहर	-	-	नारायणी पारी जंगलमा		कुजौली रे.पो	
१६१	२०७८/१२/२९	अजिगर		मध्यबिन्दु १२, भुपु	-	-	पानबारी म. सा.वन		तामासपुर रे.पो	
१६२	२०७९/०१/२५	अजिगर		देवनगर क्षेत्र	-	-	वीस हजारी क्षेत्र		देवनगर रे.पो	
१६३	२०७९/०१/२६	अजिगर		मेघौली क्षेत्र	-	-	म.सा.वनको क्षेत्रमा		मेघौली रे.पो.	
१६४	२०७९/०१/२७	अजिगर		मेघौली क्षेत्र	-	-	म.सा.वनको क्षेत्रमा		मेघौली रे.पो.	
१६५	२०७९/०१/२०	भुँडिफोर गरुड		कावासोती १५, गुन्द्र हाँडाकाहा म.सा.वन	-	-	जटयु रेस्टुरण्टमा उपचार भईरहेको		अमलटारी सेक्टर	
१६६	२०७९/०१/०१	अजिगर		वीनयी त्रिवेणी गा.पा. ६, केवलानी	-	-	निकुञ्जको कोर क्षेत्र		त्रिवेणी रे.पो	
१६७	२०७९/०१/११	चितल		कुजौली क्षेत्र	-	-	म.सा.वनको क्षेत्रमा		कुजौली रे.पो	
१६८	२०७९/०१/०१	नि.बिलो १ वर्ष		सौराहा क्षेत्र	-	-			सौराहा सेक्टर	
१६९	२०७९/०१/०५	अजिगर		सौराहा क्षेत्र	-	-			सौराहा सेक्टर	
१७०	२०७९/०१/१९	अजिगर		सौराहा क्षेत्र	-	-			सौराहा सेक्टर	
१७१	२०७९/०१/२१	मार गाही		सौराहा क्षेत्र	-	-			सौराहा सेक्टर	
१७२	२०७९/०१/२३	चितुवा (बच्चा)	६ महिना पोथी	मेघौली क्षेत्र	गाँउ वस्तीमा पसेको र बिरामी भएको		सौराहा वन्यजन्तु अस्पतालमा उपार भईरहेको	निकुञ्ज कर्मचारी र स्थानीय	सौराहा सेक्टर	
१७३	बैशाख	अजिगर		प्रसौनी	-	-	राप्ती नदिमा	निकुञ्ज कर्मचारी	खोन्द्रमल्ली रे.पो.	
१७४	बैशाख	अजिगर		राप्ती ६	-	-	राप्ती नदिमा	निकुञ्ज कर्मचारी	खोन्द्रमल्ली रे.पो.	
१७५	बैशाख	अजिगर		राप्ती ६	-	-	राप्ती नदिमा	निकुञ्ज कर्मचारी	खोन्द्रमल्ली रे.पो.	
१७६	बैशाख	अजिगर		राप्ती ६	-	-	राप्ती नदिमा	निकुञ्ज कर्मचारी	खोन्द्रमल्ली रे.पो.	
१७७	बैशाख	अजिगर		राप्ती ४	-	-	राप्ती नदिमा	निकुञ्ज कर्मचारी	खोन्द्रमल्ली रे.पो.	
१७८	जेठ	अजिगर		मेघौली क्षेत्र	-	-	म.सा.वनको क्षेत्रमा	निकुञ्ज कर्मचारी	मेघौली रे.पो.	
१७९	जेठ	अजिगर		मेघौली क्षेत्र	-	-	म.सा.वनको क्षेत्रमा	निकुञ्ज कर्मचारी	मेघौली रे.पो.	
१८०	जेठ	अजिगर		मेघौली क्षेत्र	-	-	म.सा.वनको क्षेत्रमा	निकुञ्ज कर्मचारी	मेघौली रे.पो.	

सि.नं	मिति	प्रजाति	अन्दाजी उमेर र लिङ्ग	स्थान	घाँते हुनाको कारण	उद्धारका लागि गरिएका कार्यहरू	पुनस्थापना गरिएको स्थान	घाँते वन्यजन्तुको उद्धार कार्यमा		कैफियत
								सहयोगि निकायहरू	उद्धारमा आईपरेका समस्याहरू	
१८१	२०७९।२।२०	अजिंघार		जि. नवलपरासी(ब.स.पु), विनयी त्रिवेणी गा.पा. ६, शिवपुरगढी	-	-	निकुञ्जको कोर क्षेत्र	निकुञ्ज कर्मचारी		त्रिवेणी रे.पो
१८२	जेष्ठ	अजिंघार		कुजौली क्षेत्र	-	-	निकुञ्जको कोर क्षेत्र	निकुञ्ज कर्मचारी		कुजौली रे.पो
१८३	जेष्ठ	अजिंघार		कुजौली क्षेत्र	-	-	निकुञ्जको कोर क्षेत्र	निकुञ्ज कर्मचारी		कुजौली रे.पो
१८४	जेष्ठ	अजिंघार		कुजौली क्षेत्र	-	-	निकुञ्जको कोर क्षेत्र	निकुञ्ज कर्मचारी		कुजौली रे.पो
१८५	जेष्ठ	रतुवा	भाले	राप्ती एकता म.सा.वन.	-	खगोन्द्रमल्ली रे.पो मा उपचार भईरहेको		निकुञ्ज कर्मचारी र नेपाली सेना		खगोन्द्रमल्ली रे.पो.
१८६	जेष्ठ	लागुना	भाले	विद्रहनी घाट (खगोन्द्रमल्ली क्षेत्र)	-	-	निकुञ्जको कोर क्षेत्र	निकुञ्ज कर्मचारी र नेपाली सेना		खगोन्द्रमल्ली रे.पो.
१८७	जेष्ठ	अजिंघार		राप्ती ६, प्यारीढाप	-	-	निकुञ्जको कोर क्षेत्र	निकुञ्ज कर्मचारी		खगोन्द्रमल्ली रे.पो.
१८८	जेष्ठ	अजिंघार		खैरहनी न.पा. १०, चितवन	-	-	निकुञ्जको कोर क्षेत्र	निकुञ्ज कर्मचारी		खगोन्द्रमल्ली रे.पो.
१८९	जेष्ठ	अजिंघार		राप्ती ६, मुडाभार	-	-	निकुञ्जको कोर क्षेत्र	निकुञ्ज कर्मचारी		खगोन्द्रमल्ली रे.पो.
१९०	जेष्ठ	अजिंघार		राप्ती ६, बोलिडह	-	-	निकुञ्जको कोर क्षेत्र	निकुञ्ज कर्मचारी		खगोन्द्रमल्ली रे.पो.
१९१	२०७९।२।१२	निलगाई	३ वर्ष/पोथी	डिभिजन वन कार्यालय, सिन्धुली	-	वन्यजन्तु अस्पतालमा उपचार भईरहेको		डि.एफ.ओ. सिन्धुली, निकुञ्ज कर्मचारी र NTNC		सौराहा सेक्टर
१९२	२०७९।२।१४	अजिंघार	१ वर्ष	चित्रसारी स्कुल पछाडी	वस्तीमा पसको	-	ढुंगे खोला	निकुञ्ज कर्मचारी		सौराहा सेक्टर
१९३	२०७९।२।१४	किङ्का कोबरा	३ वर्ष	मारुनी स्थानचुरी लज	-	-	डुमरीया	नेपाली सेना, निकुञ्ज कर्मचारी र लल्लु		सौराहा सेक्टर
१९४	२०७९।२।१४	बँदेल	२ महिना/भाले	जनकौली	माउबाट छुटिएको	वन्यजन्तु अस्पतालमा उपचार भईरहेको		निकुञ्ज कर्मचारी		सौराहा सेक्टर

सि.नं	मिति	प्रजाति	अन्दाजी उमेर र लिङ्ग	स्थान	घाँते हुनाको कारण	उद्धारका लागि गरिएका कार्यहरू	पुनस्थापना गरिएको स्थान	घाँते वन्यजन्तुको उद्धार कार्यमा		कैफियत
								सहयोगि निकायहरू	उद्धारमा आईपरेका समस्याहरू	
१९५	२०७९/२/१६	अजिगर		राप्ती द, चितवन	-	-	निकुञ्जको कोर क्षेत्र	निकुञ्ज कर्मचारी	उद्धारमा आईपरेका समस्याहरू	सौराहा सेक्टर
१९६	२०७९/२/१७	रतुवा	२/३ वर्ष/भाले	डि.वन.का. चितवन	कुकुरलो टोकेको	वन्यजन्तु अस्पतालमा उपचार भईरहेको		निकुञ्ज कर्मचारी		सौराहा सेक्टर
१९७	२०७९/२/१७	अजिगर		मनहरी गा.पा. ६, मकवानपुर	-	-	म.सा.वनको क्षेत्रमा	निकुञ्ज कर्मचारी		सुनाचुरी रे.पो.
१९८	२०७९/२/३१	मयुर	पोथी	डिभिजन वन कार्यालय, चिवन	होटेल भित्र पसेको	वन्यजन्तु अस्पतालमा उपचारको क्रममा मृत्यु भएको		निकुञ्ज कर्मचारी		सौराहा सेक्टर
१९९	२०७९/०३/०५	मगर गोही	५ वर्ष	विनयी त्रिवेणी गा.पा. ६, नवलपरासी	-	-	नारायणी नदीमा	निकुञ्ज, नेपाली सेना र स्थानीय समुदाय,		त्रिवेणी रे.पो
२००	२०७९/०३/११	कछुवा		कावासोती १५, नवलपरासी	-	-	नारायणी नदीमा	निकुञ्ज कर्मचारी		अमलटारी सेक्टर
२०१	२०७९/०३/१४	कछुवा		मध्यविन्दु न.पा. २, नन्दनपुर	-	-	नारायणी नदीमा	निकुञ्ज कर्मचारी		अमलटारी सेक्टर
२०२	२०७९/०३/१७	मगर गोही	३ वर्ष	कावासोती १५, बाघखोर, नवलपरासी	-	-	नारायणी नदीमा	निकुञ्ज कर्मचारी, स्थानीय र नेपाली सेना		अमलटारी सेक्टर
२०३	२०७९/०३/१८	अजिगर		कावासोती ११, लौगाई, नवलपरासी	-	-	आईल्याण्ड क्षेत्र	निकुञ्ज कर्मचारी		लौखानी रे.पो
२०४	२०७९/०३/२३	अजिगर		मेघौली क्षेत्र	-	-	निकुञ्जको कोर क्षेत्र	निकुञ्ज कर्मचारी		मेघौली रे.पो.
२०५	२०७९/०३/२९	अजिगर		बगाईमाडी गाँउ	-	-	निकुञ्जको कोर क्षेत्र	निकुञ्ज कर्मचारी		बगाईमाडी सेक्टर
२०६	२०७९/०३/२५	अजिगर		बगाईमाडी गाँउ	-	-	निकुञ्जको कोर क्षेत्र	निकुञ्ज कर्मचारी		बगाईमाडी सेक्टर
२०७	२०७९/०३/१६	अजिगर		वनकट्टा क्षेत्र	-	-	निकुञ्जको कोर क्षेत्र	निकुञ्ज कर्मचारी		बनकट्टा रे.पो
२०८	२०७९/०३/१६	अजिगर		खोन्द्रमल्ली क्षेत्र	-	-	निकुञ्जको कोर क्षेत्र	निकुञ्ज कर्मचारी		खोन्द्रमल्ली रे.पो.
२०९	२०७९/०३/१६	अजिगर		खोन्द्रमल्ली क्षेत्र	-	-	निकुञ्जको कोर क्षेत्र	निकुञ्ज कर्मचारी		खोन्द्रमल्ली रे.पो.
२१०	२०७९/०३/२५	अजिगर		खोन्द्रमल्ली क्षेत्र	-	-	निकुञ्जको कोर क्षेत्र	निकुञ्ज कर्मचारी		खोन्द्रमल्ली रे.पो.
२११	२०७९/०३/२५	अजिगर		खोन्द्रमल्ली क्षेत्र	-	-	निकुञ्जको कोर क्षेत्र	निकुञ्ज कर्मचारी		खोन्द्रमल्ली रे.पो.

अनुसुची ४ (ख)

आ.व. २०७८/०७९ मा उद्धार गरिएका वन्यजन्तुहरूको विवरण

सि.नं.	वन्यजन्तुको नाम	संख्या	कैफियत
१	गैंडा	३	
२	बाघ	७	
३	चितुवा (बच्चा)	१	
४	चितल	१४	
५	मगरगोही	९	
६	जरायो	१	
७	कछुवा	८	
८	सर्प	७	
९	अर्जिगर	१५४	
१०	लगुना	४	
११	निलगाई	२	
१२	निर बिरालो	३	
१३	चिल	२	
१४	उल्लु	१	
१५	गिद्ध	१	
१६	भुडीफोर गरुड	१	
१७	रतुवा	२	
१८	बँदेल	१	
१९	मयुर	१	
		२२२	

आ.व. २०७८/०७८ मा मृत्यु भएका वन्यजन्तुहरूको वितरण

क) अन्य वन्यजन्तु

सि.नं.	मिति	स्थान (जि.पि.ए.ए. लोकेसन)	प्रजाति	लिङ्ग	उमेर	मृत्युको कारण	सेक्टर/रेञ्जपोष्ट/पोष्ट	कैफियत
१	२०७८.४.२३	खैरहनी ६, राप्ती एकता म.सा.वन	रतुवा	भाले	५	कुकुरको आक्रमणबाट	खगेन्द्र मल्ली रे.पो	
२	२०७८.४.२०	दिव्यपुरी म.सा.वन	चितल	पोथी	५	कुकुरको आक्रमणबाट	दिव्यपुरी पोष्ट	
३	२०७८.४.५	नमुना म.सा.वन	चितल	पोथी	४	कुकुरको आक्रमणबाट	लौखानी रे.पो.	
४	२०७८.४.१४	नमुना म.सा.वन	चितल	पोथी	२	कुकुरको आक्रमणबाट	लौखानी रे.पो.	
५	२०७८.४.१५	साँढे गाँउ	चितल	पोथी	४	कुकुरको आक्रमणबाट	लौखानी रे.पो.	
६	२०७८.४.२१	नमुना म.सा.वन	चितल	पोथी	३	कुकुरको आक्रमणबाट	लौखानी रे.पो.	
७	२०७८.०६.२०	बनकट्टा पोष्ट देखि ३०० मि पश्चिम	मगर गोही	-	५	सवारी साधनले किचेर मारेको	बनकट्टा रे.पो	
८	२०७८.०६.०२	माडी न.पा १, चैनपुर	बकुल्ला	-	-	सवारी साधनले किचेर मारेको	बनकट्टा रे.पो	
९	२०७८.०६.१०	माडी	गोहीरो	-	-	प्रकृतिक		
१०	भाद्र महिना	राप्ती एकता म.सा.वन क्षेत्र	जरायो	-	-	बाघले मारेको	खगेन्द्र मल्ली रे.पो	
११	भाद्र महिना	कठार मा.वि	चितल	-	-	तारवालीमा ठोकीएर मरेको	खगेन्द्र मल्ली रे.पो	
१२	भाद्र महिना	बगई माडी क्षेत्र	चितल	-	-	कुकुरको आक्रमणबाट	बगईमाडी सेक्टर	
१३	भाद्र महिना	बगई माडी क्षेत्र	चितल	-	-	कुकुरको आक्रमणबाट	बगईमाडी सेक्टर	
१४	२०७८.५.२१	नमुना मध्यवर्ती सा.व.	चितल	-	-	कुकुरको आक्रमणबाट	लौखानी रे.पो.	
१५	२०७८.५.२८	नमुना मध्यवर्ती सा.व.	चितल	-	-	कुकुरको आक्रमणबाट	लौखानी रे.पो.	
१६	२०७८.५.२९	साँढे गाँउ	बदेल	-	-	बाघको आक्रमणबाट	लौखानी रे.पो.	
१७	२०७८.५.२८	जनकपुर पोष्ट नजिक	चितल	भाले	३ वर्ष	मेषजालीमा ठोकिएर	सौराहा सेक्टर	
१८	२०७८.५.२०	धोवा पोष्ट क्षेत्र	चितल	भाले	२ वर्ष	बाघको आक्रमणबाट	धोवा पोष्ट	
१९	२०७८.६.२४	कुचकुचे म.सा.वन	चितल	-	-	कुकुरको आक्रमणबाट मरेको	खगेन्द्र मल्ली रे.पो	
२०	२०७८.०६.०६	जनकौली डुंगेखोला	जरायो	पोथी	-	प्रकृतिक	सौराहा सेक्टर	
२१	२०७८.०६.०८	टिकौली	चितल	पोथी	-	प्रकृतिक	सौराहा सेक्टर	
२२	२०७८.६.२८	गुन्द्रहीढाकाहा म.सा.वन.	चितल	पोथी	४	खिलाले बगाएर ल्याएको	अमलटारी सेक्टर	
२३	२०७८.०७.०५	सुनाचुरी क्षेत्र	जरायो	भाले	५ वर्ष	सवारी साधनको ठक्करबाट	सौराहा सेक्टर	
२४	२०७८.०७.०७	सुनाचुरी क्षेत्र	रतुवा	भाले	७ महिना	सवारी साधनको ठक्करबाट	सौराहा सेक्टर	
२५	२०७८.०७.११	सौराहा हात्तीसार नजिक	चितल	पोथी	२ वर्ष	प्राकृतिक	सौराहा सेक्टर	
२६	२०७८.०७.१३	ढुंगेखोला ईलाका	चितल	पोथी	१ वर्ष	प्राकृतिक	सौराहा सेक्टर	
२७	२०७८.०७.२३	टिकौली	चितल	भाले	२ वर्ष	सवारी साधनको ठक्करबाट	सौराहा सेक्टर	
२८	२०७८.०७.२४	टिकौली	चितल	पोथी	१५ वर्ष	सवारी साधनको ठक्करबाट	सौराहा सेक्टर	
२९	२०७८.०७.१२	माडी कसरा रोड	कछुवा	-	-	सवारी साधनको ठक्करबाट	बनकट्टा रे.पो	

सि.नं.	मिति	स्थान (जि.पि.ए.पु. लोकेसन)	प्रजाति	लिङ्ग	उमेर	मृत्युको कारण	सेक्टर/रेञ्जपोष्ट/पोष्ट	कैफियत
३०	२०७८.०७.१८	माडी कसरा रोड	चित्तल	भाले	२ वर्ष	सवारी साधनको ठक्करबाट	बनकट्टा रे.पो	
३१	२०७८.०७.२०	माडी कसरा रोड	सर्प	-	-	सवारी साधनको ठक्करबाट	बनकट्टा रे.पो	
३२	२०७८.०७.१०	पैगति म.सा.वन	चित्तल	-	-	प्राकृतिक	लौखानी रे.पो	
३३	२०७८.०७.१६	लौखानी क्षेत्र	चित्तल	-	-	प्राकृतिक	लौखानी रे.पो	
३४	२०७८.०७.१०	लौखानी क्षेत्र	अजिगर	-	-	प्राकृतिक	अमृते पोष्ट	
३५	२०७८.०७.११	देवनगर	सर्प	-	-	प्रकृतिक	देवनगर रे.पो	
३६	२०७८.७.१०	प्रगति म.सा.व.	चित्तल	-	-	कुकुरले टोकेर	लौखानी रे.पो	
३७	२०७८.७.१६	प्रगति म.सा.व.	चित्तल	-	-	कुकुरले टोकेर	लौखानी रे.पो	
३८	२०७८.०८.१५	सुनाचुरी क्षेत्र	बैदल	पोथी	-	बाधले खाएको	सुनाचुरी रे.पो	
३९	२०७८.०८.१	नमुना मध्यवर्ती सा.व.	चित्तल	पोथी	३ वर्ष	कुकुरले टोकेर	लौखानी रे.पो	
४०	२०७८.०८.२३	पाँचपाण्डव अगाडी रिउ खोला किनार	चित्तल	-	-	कुकुरले टोकेर	बनकट्टा रे.पो	
४१	२०७८.०८.२४	पाँचपाण्डव अगाडी रिउ खोला किनार	चित्तल	-	-	कुकुरले टोकेर	बनकट्टा रे.पो	
४२	२०७८.०८.३	खड्गदल गण (क) गुल्म, सौराहा व्यापक पछडी	चित्तल	भाले	१	कुकुरको आक्रमण	सौराहा सेक्टर	
४३	२०७८.०८.६	जनकापुर पोष्ट नजिकको पिच रोडमा	जरायो	भाले	५	प्रकृतिक	सौराहा सेक्टर	
४४	२०७८.०८.२५	भेटरीनरी अस्पताल नजिक	लगुना	भाले	४	प्रकृतिक	सौराहा सेक्टर	
४५	२०७८.८.१०	सुनाचुरी क्षेत्र	लगुना	पोथी	५	प्रकृतिक	सुनाचुरी रे.पो	
४६	२०७८.०८.	मेघौली क्षेत्र	चित्तल	पोथी	-	तारजालीमा ठोकिएर	मेघौली रे.पो	
४७	२०७८.०८.	मेघौली क्षेत्र	चित्तल	पोथी	-	तारजालीमा ठोकिएर	मेघौली रे.पो	
४८	२०७८.०८.	मेघौली क्षेत्र	चित्तल	पोथी	-	कुकुरको आक्रमण	मेघौली रे.पो	
४९	२०७८.०८.	मेघौली क्षेत्र	चित्तल	पोथी	-	कुकुरको आक्रमण	मेघौली रे.पो	
५०	२०७८.९.१५	त्रिवेणी क्षेत्र	गौरी गाई	भाले	-	बाधको आक्रमण	त्रिवेणी क्षेत्र (बालमार्को वन क्षेत्र)	
५१	पौष	मेघौली क्षेत्र	चित्तल	पोथी	-	कुकुरको आक्रमणबाट	मेघौली रे.पो	
५२	२०७८.९.७	मध्याबिन्दु ३, लेढा	चित्तल	२ वटा भाले	-	कुकुरको आक्रमणबाट	अमलटारी सेक्टर	
५३	२०७८.९.९	कावासोती १५, गुन्द्रही खोला	चित्तल	पोथी	-	कुकुरको आक्रमणबाट	अमलटारी सेक्टर	
५४	२०७८.९.३०	मध्याबिन्दु २, भुताहा	जरायो	पोथी	-	कुकुरको आक्रमणबाट	अमलटारी सेक्टर	
५५	पौष	खगेन्द्रमल्ली क्षेत्र	जरायो	भाले	६	बाधको आक्रमण	खगेन्द्र मल्ली रे.पो	
५६	पौष	खगेन्द्रमल्ली क्षेत्र	खुवा	पोथी	५	बाधको आक्रमण	खगेन्द्र मल्ली रे.पो	
५७	२०७८.९.१२	वन्यजन्तु अस्पताल, सौराहा	निलगाई	पोथी	३ वर्ष	उपचारको क्रममा (सिन्धुलीबाट ल्याएको)	सौराहा सेक्टर	
५८	२०७८.९.१६	सौराहा क्षेत्र	चित्तल	-	-	ठोक्कीएर	सौराहा सेक्टर	
५९	२०७८.९.१७	डुङ्घाट, सौराहा	अजिगर	-	-	प्राकृतिक	सौराहा सेक्टर	
६०	२०७८.९.१७	कुमरोज म.सा.वन	जरायो	-	-	ठोक्कीएर	सौराहा सेक्टर	

सि.नं.	मिति	स्थान (जि.पि.एप लोकेसन)	प्रजाति	लिङ्ग	उमेर	मृत्युको कारण	सेक्टर/रेञ्जपोष्ट/पोष्ट	कैफियत
६१	२०७८.९.२१	हर्नरी जाने बाटो	चितल	भाले	४ वर्ष	ठोक्काए	सौराहा सेक्टर	
६२	२०७८.९.२१	डि.वन.का. पर्सा	मलाहा बिरालो	-	२ महिना	उपचारको क्रममा (डि.व.का. पर्साबाट ल्याएको)	सौराहा सेक्टर	
६३	२०७८.९.१२	नमुना मध्यवर्ती सा.वन.	चितल	भाले	२ वटा	कुकुरको आक्रमण वाट	लौखानी रेञ्जपोष्ट	
६४	२०७८.९.२०	लौखानी	चितल	पोथी	२ वटा	कुकुरको आक्रमण वाट	लौखानी रेञ्जपोष्ट	
६५	२०७८.९.२६	नारायणी नदी -पश्चिम सेक्टर)	चखेवा	-	२ वटा	का/ण नखरेको	लौखानी रेञ्जपोष्ट	
६६	२०७८.१०.९	मध्यबिन्दु न.पा. २, कोल्हुवा	चितल	भाले	४ वर्ष	कुकुरको आक्रमण वाट	अमलटारी सेक्टर	
६७	२०७८.१०.१४	बगईमाडी क्षेत्र	चितल	पोथी	३ वर्ष	कुकुरको आक्रमण वाट	बगईमाडी सेक्टर	
६८	२०७८.१०.२१	बगईमाडी क्षेत्र	चितल	भाले	४ वर्ष	कुकुरको आक्रमण वाट	बगईमाडी सेक्टर	
६९	२०७८.१०.६	जनकपुर पोष्ट	चितल	भाले	३ वर्ष	कुकुरको आक्रमण वाट	सौराहा सेक्टर	
७०	२०७८.१०.७	कुमरोज म.सा.वन	चितल	भाले	३ वर्ष	कुकुरको आक्रमण वाट	सौराहा सेक्टर	
७१	२०७८.१०.७	कुमरोज म.सा.वन	चितल	भाले	४ वर्ष	कुकुरको आक्रमण वाट	सौराहा सेक्टर	
७२	२०७८.१०.१०	जनकपुर पोष्ट क्षेत्र	चितल	पोथी	४ वर्ष	कुकुरको आक्रमण वाट	सौराहा सेक्टर	
७३	२०७८.१०.१८	जनकपुर पोष्ट क्षेत्र	चितल	पोथी	४ वर्ष	कुकुरको आक्रमण वाट	सौराहा सेक्टर	
७४	२०७८.१०.२४	टिकौली	चितल	भाले	४ वर्ष	त्रडक दर्घटना	सौराहा सेक्टर	
७५	२०७८.१०.२४	टिकौली	चितल	पोथी	४ वर्ष	त्रडक दर्घटना	सौराहा सेक्टर	
७६	माघ	खगेन्द्रमल्ली क्षेत्र	चितल	-	-	मेषजाली तथा ता/बा/मा ठोक्काए/	खगेन्द्र मल्ली रे.पो	
७७	माघ	खगेन्द्रमल्ली क्षेत्र	चितल	-	-	मेषजाली तथा ता/बा/मा ठोक्काए/	खगेन्द्र मल्ली रे.पो	
७८	२०७८.१०.६	बनकट्टा क्षेत्र	लगुना	-	-	कुकुरको आक्रमण वाट	बनकट्टा रे.पो	
७९	२०७८.१०.१८	बनकट्टा क्षेत्र	डुम्सी	-	-	त्रडक दर्घटना	बनकट्टा रे.पो	
८०	माघ	मेघौली क्षेत्र	चितल	पोथी	५ वर्ष		मेघौली रे.पो	
८१	माघ	मेघौली क्षेत्र	चितल	भाले	८ वर्ष		मेघौली रे.पो	
८२	माघ	मेघौली क्षेत्र	चितल	पोथी	४ वर्ष		मेघौली रे.पो	
८३	माघ	मेघौली क्षेत्र	चितल	भाले	५ वर्ष		मेघौली रे.पो	
८४	माघ	मेघौली क्षेत्र	चितल	पोथी	५ वर्ष		मेघौली रे.पो	
८५	२०७८.१०.२३	त्रिवेणी क्षेत्र	चितल	भाले	५ वर्ष	बाघको आक्रमणवाट	त्रिवेणी रे.पो.	
८६	२०७८.१०.२५	सुनाचुरी क्षेत्र	जरायो	भाले	८ वर्ष		सुनाचुरी रे.पो	
८७	२०७८.१०.१०	नमुना मध्यवर्ती सा.व.	चितल	पोथी	४ वर्ष	कुकुरको आक्रमण वाट	लौखानी रे.पो.	
८८	२०७८.१०.२१	साँढ गाँउ	चितल	भाले	५ वर्ष	कुकुरको आक्रमण वाट	लौखानी रे.पो.	
८९	२०७८.१०.२५	लौगाई	चितल	भाले	५ वर्ष	कुकुरको आक्रमण वाट	लौखानी रे.पो.	
९०	२०७८.१०.२५	पिठौली चौर	चितल	पोथी	६ वर्ष	पासोमा परेर	लौखानी रे.पो.	
९१	२०७८.१०.१२	पिठौली चौर	पानी हाँस	-	-	प्राकृति	लौखानी रे.पो.	

सि.नं.	मिति	स्थान (जि.पि.एच लोकेसन)	प्रजाति	लिङ्ग	उमेर	मृत्युको कारण	सेक्टर/रेञ्जपोष्ट/पोष्ट	कैफियत
९२	२०७८.१०.२७	कावासोती १७, अमलटारी घाँट	जरायो	भाले	-	कुकुरको आक्रमण	अमलटारी सेक्टर	
९३	२०७८.१०.२९	देवनगर	बाँदर	-	-	कुकुरको आक्रमण	देवनगर रे.पो	
९४	फाल्गुन	मेघौली क्षेत्र	लगुना	पोथी	५ वर्ष	कुकुरको आक्रमण	मेघौली रे.पो	
९५	फाल्गुन	मेघौली क्षेत्र	चितल	पोथी	३ वर्ष	कुकुरको आक्रमण	मेघौली रे.पो	
९६	फाल्गुन	मेघौली क्षेत्र	चितल	भाले	२ वर्ष	कुकुरको आक्रमण	मेघौली रे.पो	
९७	२०७८.११.३	चित्रसेन म.सा.वन	चितल	भाले	४ वर्ष	कुकुरको आक्रमण	सौराहा सेक्टर	
९८	२०७८.११.०९	खगेन्द्रमल्ली क्षेत्र	चितल	पोथी	४ वर्ष	कुकुरको आक्रमण	सौराहा सेक्टर	
९९	२०७८.११.१०	ढुंग्रे खोला	मगर गोही	-	२५ वर्ष		सौराहा सेक्टर	
१००	२०७८.११.१४	अमृते पोष्ट क्षेत्र	जरायो	पोथी	५ वर्ष	बाघको आक्रमण	सौराहा सेक्टर	
१०१	२०७८.११.२३	ईचनी पोष्ट	चितल	पोथी	३ वर्ष	बाघको आक्रमण	सौराहा सेक्टर	
१०२	२०७८.११.२७	जनकपुर पोष्ट क्षेत्र/कुमरोज म.सा.वन	बैदल	भाले	२ वर्ष	बाघको आक्रमण	सौराहा सेक्टर	
१०३	२०७८.११.३०	कुमरोज म.सा.वन	भुडिफोर गरुड	-	-	कारण नखुलेको	सौराहा सेक्टर	
१०४	२०७८.११.३०	कुमरोज म.सा.वन	भुडिफोर गरुड	-	-	कारण नखुलेको	सौराहा सेक्टर	
१०५	२०७८.११.३०	कुमरोज म.सा.वन	भुडिफोर गरुड	-	-	कारण नखुलेको	सौराहा सेक्टर	
१०६	२०७८.११.१७	सिसवार म.सा.वन	चितल	-	-	कुकुरको आक्रमण	कुजौली रे.पो.	
१०७	फाल्गुन	कुचकुचे म.सा.वन	चितल	पोथी	२ वर्षको	कुकुरको आक्रमण	खगेन्द्र मल्ली रे.पो	
१०८	फाल्गुन	राप्ती बाग	जरायो	भाले	४ वर्षको	बाघको आक्रमण	खगेन्द्र मल्ली रे.पो	
१०९	२०७८.११.२	कावासोती न.पा. १७, अमलटारी	चितल	भाले	४ वर्षको	कुकुरको आक्रमण	अमलटारी सेक्टर	
११०	२०७८.११.२	कावासोती न.पा. १७, अमलटारी	चितल	भाले	४ वर्षको	कुकुरको आक्रमण	अमलटारी सेक्टर	
१११	२०७८.११.४	आर्मी गुल्म नजिक	चितल	पोथी	२ वर्षको	कुकुरको आक्रमण	अमलटारी सेक्टर	
११२	२०७८.११.१५	अमलटारी सेक्टर कार्यालय पछडी	चितल	भाले	२ वर्षको	कुकुरको आक्रमण	अमलटारी सेक्टर	
११३	२०७८.१२.१२	त्रिवेणी क्षेत्र	मगर गोही	-	-	अको गोहीसंग जुधेर	त्रिवेणी रे.पो	
११४	चैत्र	कुचकुचे म.सा.वन	बैदल	पोथी	२ वर्षको	बाघको आक्रमण	खगेन्द्र मल्ली रे.पो	
११५	चैत्र	राप्ती एकता म.सा.वन क्षेत्र	चितल	भाले	३ वर्षको	कुकुरको आक्रमण	खगेन्द्र मल्ली रे.पो	
११६	२०७८.१२.५	बाघमारा म.सा.वन क्षेत्र	चितल	भाले	२ वर्षको	कुकुरको आक्रमण	सौराहा सेक्टर	
११७	२०७८.१२.१४	बाघमारा म.सा.वन क्षेत्र	चितल	पोथी	२.५ वर्षको	कुकुरको आक्रमण	सौराहा सेक्टर	
११८	२०७८.१२.१९	चित्रसेन म.सा.वन	चितल	पोथी	३ वर्षको	कुकुरको आक्रमण	सौराहा सेक्टर	
११९	२०७८.१२.५	कुमरोज म.सा.वन	निर बिरालो	भाले	२ वर्षको	कारण नखुलेको	सौराहा सेक्टर	
१२०	२०७८.१२.१४	चित्रसेन म.सा.वन	मगर गोही	पोथी	२१ वर्ष	प्राकृतिक	सौराहा सेक्टर	
१२१	२०७८.१२.११	कारम घारी (तामासपुर क्षेत्र)	बैदल	भाले	-	बाघको आक्रमण	तामासपुर रे.पो.	

सि.नं.	मिति	स्थान (जि.पि.एप लोकेसन)	प्रजाति	लिङ्ग	उमेर	मृत्युको कारण	सेक्टर/रेञ्जपोष्ट/पोष्ट	कैफियत
१२२	२०७८.१२.१२	भैलौजी क्षेत्र	घडियाल गोही	पोथी	-	बाघको आक्रमण	तामासपुर रे.पो.	
१२३	२०७८.१२.२०	सुनाचुरी क्षेत्र	रुवा	पोथी	३ वर्ष	कारण नखुलेको	सुनाचुरी रे.पो	
१२४	२०७८.१२.२८	कुजौली क्षेत्र	चितल	भाले	-	कुकुरको आक्रमण	कुजौली रे.पो.	
१२५	२०७८.१२.२७	बेलिडिया खोला (गिद्देनी पोष्ट क्षेत्र)	गिद्ध	पोथी	-	कारण नखुलेको	गिद्देनी पोष्ट	
१२६	२०७८.१२.२९	चित्रसेन म.सा.वन	चितल	पोथी	१ वर्ष	कुकुरको आक्रमण	सौराहा सेक्टर	
१२७	२०७८.१२.२९	राष्ट्रिय प्रकृति संरक्षण कोष/जैविक विविधता संरक्षण केन्द्र	चितल	भाले	१ महिना	कारण नखुलेको	सौराहा सेक्टर	
१२८	२०७८.१२.२९	राष्ट्रिय प्रकृति संरक्षण कोष/जैविक विविधता संरक्षण केन्द्र	बँदेल	-	१ महिना	कारण नखुलेको	सौराहा सेक्टर	
१२९	२०७९.०१.०५	राप्ती नदि किनार (बारही होटल)	घडियाल गोही	पोथी	१० वर्ष	कारण नखुलेको	मेघौली रे.पो	
१३०	२०७९.०१.१५	देवनगर	चितल	पोथी	३ वर्ष	कुकुरको आक्रमण	देवनगर रे.पो	
१३१	२०७९.०१.१२	मेघौली क्षेत्र	चितल	पोथी	४ वर्ष	कुकुरको आक्रमण	मेघौली रे.पो	
१३२	२०७९.०१.१३	कावासोती १५, बाघखोर	रुवा	भाले	६ वर्ष	कुकुरको आक्रमण	अमलटारी सेक्टर	
१३३	२०७९.०१.१८	गजेन्द्रमोछ धाम	बाँदर	भाले	२ वर्ष	लडेर	त्रिवेणी रे.पो	
१३४	२०७९.०१.१४	सिसवार म.सा.वन	चितल	भाले	५ वर्ष	कुकुरको आक्रमण	कुजौली रे.पो.	
१३५	२०७९.०१.१०	नारायणी नदी (गिद्देनी पोष्ट नजिक)	घडियाल गोही	भाले	१० वर्ष	कारण नखुलेको	कुजौली रे.पो.	
१३६	२०७९.०१.०१	सौराहा क्षेत्र	निर बिरालो	भाले	३ वर्ष	कारण नखुलेको	सौराहा सेक्टर	
१३७	२०७९.०१.१०	जनशक्ति म.सा.वन	जरायो	भाले	३ वर्ष	बाघको आक्रमणबाट	खगेन्द्र मल्ली रे.पो	
१३८	जेष्ठ	मेघौली क्षेत्र	बँदेल	पोथी	२ वर्ष	प्राकृतिको कारण	मेघौली रे.पो	
१३९	जेष्ठ	प्रगति म.सा.वन	चितल	भाले	५ वर्ष	कुकुरको आक्रमणबाट	कुजौली रे.पो.	
१४०	जेष्ठ	राप्ती एकता म.सा.वन क्षेत्र	बँदेल	भाले	३ वर्ष	बाघको आक्रमणबाट	खगेन्द्र मल्ली रे.पो	
१४१	२०७९.०२.१२	वन्यजन्तु अस्पताल, सौराहा	निलागाई	पोथी	३ वर्ष	उपचारको क्रममा मृत्यु भएको	सौराहा सेक्टर	डिभिजन वन कार्यालय, सिन्धुलीबाट ल्याएको
१४२	२०७९.०२.११	भरही खोला (गिद्देनी पोष्ट)	बँदेल	भाले	५ वर्ष	तारबारमा ठोकिएर	गिद्देनी पोष्ट	
	२०७९.०२.३१	वन्यजन्तु अस्पताल, सौराहा	मथुर	पाथी		उपचारको क्रममा मृत्यु भएको	सौराहा सेक्टर	

सि.नं.	मिति	स्थान (जि.पि.ए.प. लोकेसन)	प्रजाति	लिङ्ग	उमेर	मृत्युको कारण	सेक्टर/रेञ्जपोष्ट/पोष्ट	कैफियत
१४३	२०७९.०३.०७	त्रिवेणी रेञ्जपोष्ट क्षेत्र	बदल	पोथी	८ वर्ष	प्राकृतिक कारण	सेक्टर/रे.पो. त्रिवेणी रे.पो.	
१४४	२०७९.०३.०४	गुन्द्रहीढाकाहा म.सा.वन.	लगुना	भाले	४ वर्ष	कुसुरको आक्रणबाट	अमलटारी सेक्टर	
१४५	२०७९.०३.१५	राप्ती एकता म.सा वन क्षेत्र	चितल	भाले	२ वर्ष	बाघको आक्रणबाट	खगेन्द्र मल्ली रे.पो	
१४६	२०७९.०३.१	राष्ट्रिय प्रकृति संरक्षण कोष/जैविक विविधता संरक्षण केन्द्र	निर बिरालो	पोथी	-	उपचारको क्रममा मृत्यु भएको	सौराहा सेक्टर	
१४७	२०७९.०३.५	जनकौली म.सा.वन, भाँसे मैदान	चितल	भाले	१ वर्ष	चितुवाले मारको	सौराहा सेक्टर	
१४८	२०७९.०३.६	जनकपुर पोष्ट, सडक छेउ	चितल	भाले	१ वर्ष	चितुवाले मारको	सौराहा सेक्टर	

ख) अर्ना

सि.नं.	मिति	स्थान	प्रजाति	संख्या	उमेर	लिङ्ग	मृत्युको कारण	कैफियत
१	२०७८.०५.२५	अर्ना इनक्लोजर, पदमपुर फाँटा	अर्ना	१	१२ वर्ष	पोथी	खाना तथा उचित वासस्थानको कमि, चरिचरण क्षेत्रमा पानी जमेको कारण	सौराहा सेक्टर
२	२०७८.०६.०८	अर्ना इनक्लोजर, पदमपुर फाँटा	अर्ना	१	१४ वर्ष	भाले	खाना तथा उचित वासस्थानको कमि, चरिचरण क्षेत्रमा पानी जमेको कारण	सौराहा सेक्टर
३	२०७८.०६.०९	अर्ना इनक्लोजर, पदमपुर फाँटा	अर्ना	१	१४ वर्ष	भाले	खाना तथा उचित वासस्थानको कमि, चरिचरण क्षेत्रमा पानी जमेको कारण	सौराहा सेक्टर
४	२०७८.०६.०९	अर्ना इनक्लोजर, पदमपुर फाँटा	अर्ना	१	१३ वर्ष	पोथी	खाना तथा उचित वासस्थानको कमि, चरिचरण क्षेत्रमा पानी जमेको कारण	सौराहा सेक्टर
५	२०७८.०६.०९	अर्ना इनक्लोजर, पदमपुर फाँटा	अर्ना	१	१४ वर्ष	पोथी	खाना तथा उचित वासस्थानको कमि, चरिचरण क्षेत्रमा पानी जमेको कारण	सौराहा सेक्टर
६	२०७८.०६.१३	अर्ना इनक्लोजर, पदमपुर फाँटा	अर्ना	१	३ वर्ष	भाले	खाना तथा उचित वासस्थानको कमि, चरिचरण क्षेत्रमा पानी जमेको कारण	सौराहा सेक्टर
७	२०७८.०६.१४	अर्ना इनक्लोजर, पदमपुर फाँटा	अर्ना	१	१४ वर्ष	पोथी	खाना तथा उचित वासस्थानको कमि, चरिचरण क्षेत्रमा पानी जमेको कारण	सौराहा सेक्टर
८	२०७८.०६.१५	अर्ना इनक्लोजर, पदमपुर फाँटा	अर्ना	१	२३ दिन	भाले	खाना तथा उचित वासस्थानको कमि, चरिचरण क्षेत्रमा पानी जमेको कारण	सौराहा सेक्टर
९	२०७८.०७.०९	अर्ना इनक्लोजर, पदमपुर फाँटा	अर्ना	१	१.५ वर्ष	भाले	खाना तथा उचित वासस्थानको कमि, चरिचरण क्षेत्रमा पानी जमेको कारण	सौराहा सेक्टर
१०	२०७८.०८.२८	अर्ना इनक्लोजर, पदमपुर फाँटा	अर्ना	१	२.५ वर्ष	भाले	खाना तथा उचित वासस्थानको कमि, चरिचरण क्षेत्रमा पानी जमेको कारण	सौराहा सेक्टर

ग) भालु

सि.न.	मिति	स्थान	जि.पि एस प्वाइन्ट	प्रजाति	संख्या	उमेर	लिङ्ग	मृत्युको कारण	कैफियत
१	७/७/२०७८	गुन्द्रही ढकाहा मध्यवर्ती सामुदायिक वन, खयर सौराहा को विलौनेघारी	२१५८१२. ३०५३६२१	भालु	३	३८ वर्ष	पोथी	प्राकृतिक कारण	अमलटारी सेक्टर

घ) चितुवा

सि.न.	मिति	स्थान	प्रजाति	संख्या	उमेर	लिङ्ग	मृत्युको कारण	कैफियत
१	१९९२०७८	टम्टा अमार मध्यवर्ती सामुदायिक वन (०२३५९०९, ३०३९९५९)	चितुवा	१	३ वर्ष	भाले	प्रकृतिक	

ङ) हात्ती

सि.न.	मिति	स्थान	हात्तीको नाम	संख्या	उमेर	लिङ्ग	मृत्युको कारण	कैफियत
१	७२२३/२०७८	खोरिया मुहान	पार्वती कली	१	७०	पोथी	बुझो भएर मरेको	चि.रा.नि.
२	३२२१/२०७९	बगईमाडी सेक्टर	खोरसोर गज	१	७	भाले	Acute peritonitis caused by the complete twisting of intestine which is technically called Volvulus	चि.रा.नि.
३	३२१२/२०७९	रत्ननगरपालिका ६, होटल पार्क साईड	काजल कली	१	७०	पोथी	प्रकृतिक (बिरामी तथा बुढो)	होटल पार्क साईडको हात्ती

च) पाटे बाघ

सि.न.	मिति	स्थान	जि.पि एस पो इन्ट	प्रजाति	संख्या	उमेर (अब्दाजी)	लिङ्ग	मृत्युको कारण	कैफियत
१	२०७८/१२/२१	कुमरोज म.सा.उ.स जाने बाटो नजिक, ढुंग्रखोलाबाट १०० दक्षिण	२५४१८२, ३०५१७६४	बाघ	१	४ महिना	पोथी	विरामी भई माउबाट छुटेको	सौराहा सेक्टर
२	२०७८/६/१२	राष्ट्रिय प्रकृति संरक्षण कोष, जैविक विविधता संरक्षण केन्द्र, सौराहा	२५६३५०, ३०५१८३३	बाघ	१	१५ वर्ष	भाले	र.न.पा ५, का गिला अधिकारी(३२) लाई आक्रमण गरी माने घाइते भई उपचार गराइरहेको	सौराहा सेक्टर
३	२०७९/०२/०९	राष्ट्रिय प्रकृति संरक्षण कोष, जैविक विविधता संरक्षण केन्द्र, सौराहा	२५३२६४, ३०५२४६२	बाघ	१	६ महिना	पोथी	मेघौलीबाट उद्धार गरी उपचारको लागि सौराहामा राखिएको र उपचारको क्रममा मृत्यु भएको	सौराहा सेक्टर
४	२०७९/०३/०५	ढेड खोला क्षेत्र (बगईमाडी सेक्टर)	२७३६०३६८, ८४५८८८८३	बाघ	१	६ वर्ष	भाले	२ वटा बाघ आपसमा जुधेर	बगईमाडी सेक्टर
५	२०७९/०३/१०	राप्ती किनार (जर्नेली एम्बुस मचान नजिक)	२७५६५६७, ८४३६९३२	बाघ	१	३ वर्ष	पहिचान हुन नसकेको	प्राकृतिक कारण	जेर्नेलीकसरा
६	२०७९/०३/१८	दिपानगर रेञ्जपोस्ट क्षेत्र		बाघ	१	१० वर्ष	भाले	प्राकृतिक कारण	दिपानगर रे.पो.

घ) गैडा

क्र.सं.	आ.व.	मृत्युको कारण						लिङ्ग				कैफियत					
		प्राकृतिक कारण			सम्भावित चोरी शिकार	बिद्युतीय करेन्ट	बिरामी तथा रोगी भएर	खाडलमा परी	विष	कारण नखुलेको	भाले		पोथी	पहियान हुन नसकेको	जम्मा		
		बुढो भएर, भिरबाट लडेर	दलदल/भासीमा परेर/बाढीले बगेर	आपसमा जुधेर												बाघको आक्रमण	
१	२०७२/०७३	३	१	४	२			२			१	१	५	२	१४		
२	२०७३/०७४	८		१०		१		२		१		१	२	१४	२	२५	
३	२०७४/०७५	११	१	६	४			१		२			१	११	१	२६	
४	२०७५/०७६	८	१	९	२			२		२		१	२०	१३	२०	४३	
५	२०७६/०७७	७	३	३	१			२		३		४	३	१२	३	२६	
६	२०७७/०७८	१७	४	६	१		४	१		१			१	१३	१०	३३	
७	२०७८/०७९	६	९	११	६		२	१		१			१	१८	५	३७	
	जम्मा	६०	१९	४९	१६	७	७	१०	३	५	३	५	२८	८९	७२	२०४	

ज) बाघ

क्र.सं.	आ.व.	मृत्युको कारण						लिङ्ग				कैफियत						
		प्राकृतिक कारण		उपघारको क्रममा	बिरामी तथा रोगी भएर	विष	कारण नखुलेको	भाले	पोथी	पहियान हुन नसकेको	जम्मा							
		बुढो भएर	आपसमा जुधेर															
१	२०७२/०७३			१						१								
२	२०७३/०७४	१	१					२				२		४				
३	२०७४/०७५		३	१				१		१		३		६				३ वटा जि.व.का.चितवन र २ वटा चि.ग.नि.
४	२०७५/०७६	२	१	१			१	१		२		४		८				
५	२०७६/०७७	१	२									२		३				
६	२०७७/०७८	१						१				१		२				
७	२०७८/०७९	३	१	२								१		६				
	जम्मा	८	८	५	१	७	७	५	३	५	३	७	७	३०				

अनुसुची ५ (ख)

आ.व. २०७८/०७९ मा मृत्यु भएका वन्यजन्तुहरूको वितरण

सि.नं.	व्यजन्तुको नाम	मृत्युको कारण						कैफियत			
		प्राकृतिक (उमेर पुगेर, बिरामी भएर, बाघको आक्रमणबाट आदि)	सडक दुर्घटना	चोरी शिकारी	नहरमा डुबेर	तारजालमा परेर	कुकुरको आक्रमण	कारण नखुलेको	अन्य	जम्मा	
१	गैडा	३३		२				१	१	३७	अन्य-खाडलमा परी
२	अर्ना	१०								१०	
३	भालु	१								१	

सि.नं.	व्यज्यको नाम	मृत्युको कारण										कैफियत			
		प्राकृतिक (उमेर पुगेर, बिरामी भएर, बाघको आक्रमबाट आदि)	सडक दुर्घटना	चोरी शिकारी	नहरमा डुबेर	तारजाल/मा परेर	कुरको आक्रमण	कारण नखुलेको	अन्य	जम्मा					
४	चितुवा	१											१		
५	हाती	२												२	सरकारी घरपालुवा
६	बाघ	६												६	उपचारको क्रममा मृत्यु भएको
७	रतुवा	२	१											५	
८	चितल	१५	४						१४			१		८६	
९	मगर गोही	२	१											३	
१०	बकुल्ला		१											१	
११	जरायो	७	१						१					१०	
१२	बैदल	८							१			१		१०	
१३	कछुवा		१											१	
१४	सर्प	१	१											२	
१५	अजिगर	२												२	
१६	लगुना	२												५	
१७	गौरगाई	१									३			१	
१८	निलगाई	२												२	१ वटा डिभिजन वन सिन्धुलीबाट ल्याको
१९	मलाहा बिरालो	१												१	
२०	चखेवा											२		२	
२१	गोहोरो	१												१	
२२	डुम्सी		१											१	
२३	पानी हाँस	१												१	
२४	बाँदर	१									१			२	
२५	भुडीफोर गरुड											३		३	
२६	निर बिरालो	३												३	
२७	घडियाल गोही	१										३		४	
२८	गिद्ध											१		१	
२९	मयुर	१												१	
	जम्मा	१०४	११	२	०	१६	५९	१२	१	२०५					

आ. व. २०७८/०७९ मा मृत्यु भएका गैंडा सम्बन्धी विस्तृत विवरण

S.N.	Species	Date of Death/Found	Age(Approx.)	Sex	Location(GPS) X	Location(GPS) Y	Location	Cause of Death	Remarks
1	Rhino	4/3/2078	35 yrs	Male	210093	3051472	Bank of Narayani River, Opposite side of temple tiger	The rhino was trapped in the quicksand making it completely unable to move and the the rhino eventually died.	Death might be from sticking in swampy area and Naarayani river might swept to its bank
2	Rhino	4/3/2078	2 months	Male	277623	3022795	Bank fo rapti river (Jotuwaghat)	Baby must have been swept away by the flood and died.	Death might be due to the excessive flood in rapti river
3	Rhino	4/7/2078	22 yrs	Male	250524	3049555	sauraha sector, Thuloghole area	Due to fracture of femur of right hind leg, the rhino could not move and was found deprived which must have led to its death	Fighting with other dominated male
4	Rhino	4/10/2078	30 yrs	Female	27.467016	84.343676	Botesimara, madi municipality hari-nagar 6, kans-ghari, chitwan	Died of Old age	Due to old age
5	Rhino	2078-4-11(may be 2 month ago)	20	NA	27.4460383	84.387455	ghangar area , Bagai sector, chitwan	Died due to the brain injury it sustained from the bullet or similar metallic objects.	May be Poaching
6	Rhino	4/20/2078	28 yrs	Female	218736	3058038	Namuna buffer-zone community forest, 3 no gate, durga mandir	Died due to complication arised from the hydrothorax, ascites and severe peritonitis.	Natural death
7	Rhino	5/7/2078	8 yrs	Male	795040	3051785	Kolkata Tappu (Bank of Narayani River)	Slipped into the the slippery clay soil.	Natural (Trapped in Wetland)
8	Rhino	5/15/2078	10 yrs	Male	223704	3049789	Bank of reu river, 1 km south from bhimle post	Natural Death (wept away by the flood)	Natural death, to flood

S.N.	Species	Date of Death/Found	Age(Approx.)	Sex	Location(GPS) X	Location(GPS) Y	Location	Cause of Death	Remarks
9	Rhino	2078.06.11	30 yrs	Female	235249	3043075	kansghari, Near khaadarkhola, Dhoba	Wound in the left lungs. The pointed spears were found to have penetrated into the thoracic cavity from between the ribs. It caused the lung injury	May be Poaching
10	Rhino	2078.07.06	35 yrs	Male	204657	3051426	Bhutaahaa buffer-zone community forest area	Died due to the injury that extended upto the lungs which must have been caused by fighting with other rhino	fighting with other dominated male
11	Rhino	2078.07.11	28 yrs	Female	249984	3051763	west form No 2 ambush machan, grassland	Died due to the injury that extended upto the lungs which must have been caused by fighting with other rhino	fighting with other dominated male
12	Rhino	2078.07.22	1.5 yrs	Male	218145	3050738	Lamital area, marsh land	Trapped in quicksand	Trapped in quicksand
13	Rhino	2078.08.03	6 yrs	Male	224258	3055685	Bardaaha buffer-zone community forest, wetland	Dead rhino had injury in many parts of the body which must be due to fighting with other male rhino. Trapped in pond and eventually it got drown and died	Trapped in wetland
14	Rhino	2078.08.04	1.5 yrs	Male	251224	3053153	Gaighat south, Rapti river chitwan	Attacked by tiger. Yje skull at the ear region was broken. Died due to the severe brain injury	Tiger attack
15	Rhino	2078.08.05	22 yrs	Female	252121	3052715	Dungaghat south , core forest area	Must have died as it could not have move because of right hind leg fracture	fighting with other dominated male

S.N.	Species	Date of Death/Found	Age(Approx.)	Sex	Location(GPS) X	Location(GPS) Y	Location	Cause of Death	Remarks
16	Rhino	2078.08.13	7 month	Female	253153	3052394	Laukhani area	Must have died of starvation as it was separated from its mother.	Natural
17	Rhino	2078.8.19	UN	UN	27.573424	84.499081	Zero machan, Sauraha	Not ascertained due to complete decomposition carcass	not ascertained due to complete decomposition carcass
18	Rhino	2078.9.1	18 Years	Male	231228	3053627	Tiger Tops Area (Budhirapti Ghol)	Trapped in the quick-sand	Trapped in wetland
19	Rhino	2078.9.3	28 Years	Female	217736	3052418	Baghmara Post (Ghokroshabisha Ghol)	Trapped in the quick-sand	Trapped in wetland
20	Rhino	2078.10.01	2 Years	Female	2732.874	8409.855	Kavre Taal (Baghmara Area)	Due to the extensive wound on its left side of stomach which must be caused by the attack of male rhino	Attacked by male rhino
21	Rhino	2078.10.4	35 Years	Female	218060	3050785	Lamotal (Near Narayani River)	Due to Old Age	Natural
22	Rhino	2078.10.9	12	Male	27.39.567	084.27.239	Ban Devi Barand-abhar BzCF Area-East west Highway@Gondrang	Died due to the internal hemorrhage caused by the impact of falling into the gorge.	Internal Hemorrhage caused by the impact of falling into Gorge
23	Rhino	2078.10.12	18	Male	225098	3049144	Surung Khola	Due to injuries caused by fighting with other Rhino	Attacked by male rhino
24	Rhino	2078.10.24	8 Month	UN	219806	3050582	Kavre Taal (Baghmara Area)	Died due to attacked of Tiger	Attacked and Killed by Tiger
25	Rhino	2078.10.29	4 Month	Female	252594	3052042	Sardar Bagar (Dhungrekholo-Sauraha)	Attacked of Tiger and got Killed.	Attacked by Tiger
26	Rhino	2078.11.4	22 Years	Female	228029	3062367	Siswar Bufferzone Community Forest	Not ascertained on PM Report. Further lab analysis of samples would reveal the cause of death.	Fighting with Rhino

S.N.	Species	Date of Death/Found	Age(Approx.)	Sex	Location(GPS) X	Location(GPS) Y	Location	Cause of Death	Remarks
27	Rhino	2078.11.4	4 Month	Female	227881	3062300	Siswar Bufferzone Community Forest	Died of Hunger. Could not find its mother for milk for several days	Attacked by Tiger
28	Rhino	2078.11.9	3 Years	NA	218519	30513131	Khoriyamuhan Area	Not ascertained because only skeletons were found	Natural (Attacked by Tiger)
29	Rhino	2078.11.14	20 Years	Male	228395	3060966	Sukla Ghol's East of Narayani River (Kujauli Rangepost Area)	Died due to the injuries caused by fighting with other Rhino	Fighting with other dominated male
30	Rhino	2078.11.19	28 Years	Female	216605	3056201	Krishnasar Buffer Zone Community Forest, Nawalpur	Could not be ascertained because of decomposition of carcass	Natural Death
31	Rhino	2078.11.23	1.5 Years	Male	219094	3049838	Baghmara Area (Nunchata Area)	Due to attack of other male rhino	Attacked by other male rhino
32	Rhino	2078.11.24	5 Years	Male	219388	3056860	Bank of Narayani River (Dunga Ghat)-Way to Island Tapu	Due to attack of Predators must probably by Tiger	Attacked by Tiger
33	Rhino	2078.12.13	29 Years	Male	231969	3045156	Amelia Sapanawati Ghol of Reu River (900 m north of Reu river Bridge) (Bankatta Area)	Trapped in wetland	Trapped in wetland
34	Rhino	2079.01.04	25 Years	Male	794333	3051095	Kalkatta Tappu (Bhutaha Post)	Died due to the injuries it sustained during the fighting with other male rhino	Fighting with other Rhino
35	Rhino	2079.01.06	4 Month	UN	253034	3050049	Bangre Mach-an-Gadul Taal (Sauraha Sector)	Not ascertained due to complete decomposition carcass	not ascertained due to complete decomposition carcass

S.N.	Species	Date of Death/Found	Age(Approx.)	Sex	Location(GPS) X	Location(GPS) Y	Location	Cause of Death	Remarks
36	Rhino	2079.03.19	25 Years	Female	225876	3051653	Bhusiya ghat machan area of Sarowaha bufferzone forest (Meghauli Range-post)	Not ascertained but fractured ribs and its age suggests that it could have died due to the trauma it sustained while fighting with male rhino sometimes before	Natura Death
37	Rhino	2079.03.30	1 Month	Male	27.573668	84.49777	NTNC-BCC Sau-raha	The baby rhino died due to acute pneumonia	Natural (Diseased)

अनुसुची ६

पोष्टहरूको विवरण

क्र.सं.	पोष्टको नाम	सेना मात्र	निकुञ्ज मात्र	हात्तीसार मात्र	निकुञ्ज र हात्तीसार	सेना र निकुञ्ज	सेना, निकुञ्ज र हात्तीसार	रहेको स्थान	कैफियत
१	सुनाचुरी प्रवेशद्वार (रेञ्जपोष्ट)					१		निकुञ्ज	निकुञ्ज प्रवेशद्वार
२	लिंगलिंगो पोष्ट					१		निकुञ्ज	
३	खगेन्द्रमल्ली रेञ्जपोष्ट	१					१	निकुञ्ज	
४	खगेन्द्रमल्ली प्रवेशद्वार							मध्यवर्ती	निकुञ्ज प्रवेशद्वार
५	चप्परचुली पोष्ट	१						निकुञ्ज	
६	अमृत पोष्ट						१	निकुञ्ज	
७	जनकपुर पोष्ट		१					मध्यवर्ती	
८	भिमपुर पोष्ट							निकुञ्ज	
९	इचर्नी पोष्ट							मध्यवर्ती	
१०	सौराहा सेक्टर र गुल्म						१	मध्यवर्ती	निकुञ्ज प्रवेशद्वार
११	खारसोर हात्तीसार			१				मध्यवर्ती	हात्ती प्रजनन केन्द्र
१२	डुधौरा पोष्ट	१						मध्यवर्ती	
१३	कछुवानी पोष्ट						१	निकुञ्ज	
१४	डुमरिया पोष्ट					१		निकुञ्ज	
१५	जर्नेली पोष्ट							निकुञ्ज	
१६	वरण्डाभार पोष्ट	१						मध्यवर्ती	
१७	बसिहजारी पोष्ट	१						मध्यवर्ती	

क्र.सं.	पोष्टको नाम	सेना मात्र	निकुञ्ज मात्र	हात्तीसार मात्र	निकुञ्ज र हात्तीसार	सेना र निकुञ्ज	सेना, निकुञ्ज र हात्तीसार	रहेको स्थान	कैफियत
१८	देवनगर रेञ्जपोष्ट		१					मध्यवर्ती	
१९	बेलशहर पोष्ट				१			मध्यवर्ती	
२०	घटगाई पोष्ट					१		निकुञ्ज	निकुञ्ज प्रवेशद्वार
२१	कसरा हे.क्वा.						१	निकुञ्ज	
२२	कसरा राप्ती पुल गेट					१		निकुञ्ज	निकुञ्ज प्रवेशद्वार
२३	ध्रुव पोष्ट					१		निकुञ्ज	
२४	बनकट्टा रेञ्जपोष्ट					१		निकुञ्ज	निकुञ्ज प्रवेशद्वार
२५	सुखिभार पोष्ट							निकुञ्ज	
२६	भिम्ले गुल्म	१						निकुञ्ज	
२७	बाघमारा पोष्ट					१		निकुञ्ज	
२८	खोरियामाहुान पोष्ट					१		निकुञ्ज	
२९	टेम्पलटाइगर पोष्ट	१						निकुञ्ज	
३०	मैघौली प्रवेशद्वार (रेञ्जपोष्ट)					१		मध्यवर्ती	निकुञ्ज प्रवेशद्वार
३१	टाईगरटप पोष्ट			१				मध्यवर्ती	
३२	सिसवार पोष्ट				१			मध्यवर्ती	
३३	गाजापुर पोष्ट	१						मध्यवर्ती	
३४	धोवा पोष्ट					१		निकुञ्ज	
३५	घाँघर पोष्ट	१						निकुञ्ज	
३६	बोटसिमरा पोष्ट					१		निकुञ्ज	
३७	बगईमाडी सेक्टर र गुल्म						१	निकुञ्ज	निकुञ्ज प्रवेशद्वार
३८	अमुवा पोष्ट	१						निकुञ्ज	
३९	दिपानगर (ठोरी) पोष्ट		१					निकुञ्ज	
४०	ईच्छानगर पोष्ट (रेञ्जपोष्ट)					१		निकुञ्ज	
४१	गिद्धनी पोष्ट						१	मध्यवर्ती + निकुञ्ज	
४२	कुजौली प्रवेशद्वार (रेञ्जपोष्ट)		१					मध्यवर्ती + निकुञ्ज	निकुञ्ज प्रवेशद्वार
४३	दिव्यपुरी पोष्ट (क)				१			मध्यवर्ती	
४४	दिव्यपुरी पोष्ट (ख)	१						निकुञ्ज	
४५	लौखानी प्रवेशद्वार (रेञ्जपोष्ट)		१					मध्यवर्ती	निकुञ्ज प्रवेशद्वार
४६	बादरभुला पोष्ट	१						निकुञ्ज	
४७	लामीचौर पोष्ट						१	मध्यवर्ती	

क्र.सं.	पोष्टको नाम	सेना मात्र	निकुञ्ज मात्र	हात्तीसार मात्र	निकुञ्ज र हात्तीसार	सेना र निकुञ्ज	सेना, निकुञ्ज र हात्तीसार	रहेको स्थान	कैफियत
४८	अमलटारी सेक्टर र गुलाम					१		मध्यवर्ती	निकुञ्ज प्रवेशद्वार
४९	सेरी पोष्ट	१						निकुञ्ज	
५०	भुताहा पोष्ट					१		मध्यवर्ती	
५१	तमासपुर रेञ्जपोष्ट					१		मध्यवर्ती	
५२	बगवन पोष्ट	१						मध्यवर्ती	
५३	भुलवारी पोष्ट		१					निकुञ्ज	
५४	गजाग्रह, त्रिवेणी रेञ्जपोष्ट					१		निकुञ्ज	
५५	साइली माइली खोला पोष्ट	१						निकुञ्ज	
५६	सुरुङ-खोला पोष्ट	१						निकुञ्ज	
५७	सेतिदेवि सा.व.	१						चितवन डिभिजन वन क्षेत्र	अस्थायी क्याम्पिङ्ग
	जम्मा	१९	७	२	३	१५	११		

अनुसुची ७

चितवन राष्ट्रिय निकुञ्जमा हालसम्म तेनाथ भएका गण/गुलमको नामावली

क्र.सं.	गणको नाम	आगमन मिति	प्रस्थान मिति	कैफियत
१	श्री शेर गण	५/२४/२०३८	१०/५/२०३९	
२	श्री फष्टराइफल गण	१०/४/२०३९	७/२७/२०४१	
३	श्री नैया गोरख गण	७/२७/२०४१	८/२७/२०४३	
४	श्री पुरानो गोरख गण	८/२७/२०४३	६/२५/२०४५	
५	श्री शम्शेरदल गण	७/९/२०४५	७/२४/२०४७	
६	श्री गोरखनाथ गण	७/२५/२०४७	१२/२५/२०४९	
७	श्री श्रीनाथ गण	१२/१५/२०४९	१/३१/२०५२	
८	श्री शेर गण	१/१०/२०५२	१/१०/२०५४	
९	श्री सवुज गण	१/११/२०५४	११/५/२०५६	
१०	श्री दि फेमस महिन्द्रदल गण	११/२०/२०५६	१२/२८/२०५७	
११	श्री देवीदत्त गण	१/४/२०५८	१/२/२०६०	
१२	श्री पुरानो गोरख गण	१/२/२०६०	१०/१६/२०६५	
१३	श्री गोरख बहादुर गण	१०/१६/२०६५	११/२६/२०६७	
१४	श्री नन्दावक्स गढ	११/३०/२०६७	१/१४/२०७१	
१५	श्री श्रीजंग गण	१/१४/२०७१	३/३१/२०७४	
१६	श्री बटुकदल गण	३/३१/२०७४	११/१/२०७७	
१७	श्री खड्गदल गण	११/२/२०७७	तैनाथ	

अनुसुची ८

दरवन्दी विवरण

सि.न	पद	श्रेणी	सेवा	समुह	उप समुह	स्वीकृत दरवन्दी	कार्यरत कर्मचारी		काज	असा.वि.	अध्ययन	रिक्त	कैफियत
							स्थायी	करार					
१	प्रमुख सं.अधिकृत	रा.प.द्वितीय	वन	ने.पा.वा.ला.		१	१					०	
२	व.पशु चिकित्सक	रा.प.द्वितीय	कृषि	भेटरीनरी		१	१					०	
३	सहायक सं.अधिकृत	रा.प.तृतीय	वन	ने.पा.वा.ला.		८	८					०	
४	पशु चिकित्सक	रा.प.तृतीय	कृषि	भेटरीनरी		२	०					२	
५	शाखा अधिकृत	रा.प.तृतीय	प्रशासन	सामान्य प्र.		१	०					१	
६	लोखा अधिकृत	रा.प.तृतीय	प्रशासन	लोखा		१	१					०	
७	रेञ्जर	रा.प.अनं.प्रथम	वन	ने.पा.वा.ला.		१९	१५	२				२	लो.से.आ.माग १(०७८११११)
८	सब इन्जिनियर	रा.प.अनं.प्रथम	इन्जीनियरिङ्क	सिभिल	जनरल	१	०					१	लो.से.आ.माग १(०७७१८१२२)
९	नायब सुब्बा	रा.प.अनं.प्रथम	प्रशासन	सामान्य प्र.		५	१					४	लो.से.आ.माग ३(०७८११११)
१०	ना.सु.(न्याय)	रा.प.अनं.प्रथम	प्रशासन	प्रशासन		१	०					१	लो.से.आ.माग १(०७७१८१२२)
११	कम्प्युटर अपरेटर	रा.प.अनं.प्रथम	विविध	विविध		१	०					१	लो.से.आ.माग १(०७८११११)
१२	लोखापाल	रा.प.अनं.प्रथम	प्रशासन	लोखा		१	१					०	
१३	पशु स्वा.प्राविधिक	रा.प.अनं.प्रथम	कृषि	भेटरीनरी		२	०					२	लो.से.आ.माग २(०७८११११)
१४	खरिदार	रा.प.अनं.द्वितीय	प्रशासन	सामान्य प्र.		१६	०	१				१५	लो.से.आ.माग १३(०७७१११९)
१५	सह-लोखापाल	रा.प.अनं.द्वितीय	प्रशासन	लोखा		१	०					१	
१६	सि.गेमस्काउट	रा.प.अनं.द्वितीय	वन	ने.पा.वा.ला.		३४	२३					११	लो.से.आ.माग ६(०७८१२११७)
१७	सि.गेमस्काउट	रा.प.अनं.चतुर्थ	वन	ने.पा.वा.ला.		३	०					३	
१८	गेमस्काउट	श्रेणी विहीन	वन	ने.पा.वा.ला.		१०६	७९	२				२५	
१९	कार्यालय सहयोगी	श्रेणी विहीन	प्रशासन	सामान्य प्र.		५	०	५				०	
२०	सवारीचालक	श्रेणी विहीन	इन्जिनियरिङ्क	मेकानिकल		७	०	७				०	
२१	माफ्ती	श्रेणी विहीन	प्रशासन	सामान्य प्र.		१२	१	१०				१	
		जम्मा				२२८	१३१	२२	५	०	०	७०	

हात्तीसार तर्फ :

१५८

१	शाखा अधिकृत	रा.प.तृतीय	वन	हात्तीसार		१	०					१	
२	ना.सु.	रा.प.अ.प्रथम	वन	हात्तीसार		२	२					०	
३	दरोगा	रा.प.अ.द्वितीय	वन	हात्तीसार		२	२					०	
४	फणित(दरोगा)	रा.प.अनं.चतुर्थ	वन	हात्तीसार		११	०					११	
५	फणित	श्रेणी विहीन	वन	हात्तीसार		३९	०	३९				०	
६	पडुवा	श्रेणी विहीन	वन	हात्तीसार		५०	०	५०				०	

सि.न	पद	श्रेणी	सेवा	समुह	उप समुह	स्वीकृत दरवन्दी	कार्यरत कर्मचारी		असा.वि.	अध्ययन	रिक्त	कैफियत
							स्थायी	करार				
७	माहुत	श्रेणी विहीन	वन	हात्तीसार		५०	३४	१५			१	
		जम्मा				१५५	३८	१०४	०	०	१३	
	कार्यालय तर्फ दरवन्दी					२२८	१३१	२२	०	०	७०	
	हात्तीसार तर्फ दरवन्दी					१५५	३८	१०४	०	०	१३	
	जम्मा कुल दरवन्दी					३८३	१६९	१२६	०	०	८३	
	हाल कार्यरत जम्मा कर्मचारी									३००		

अनुसूची ९ (क)

आ.व. २०७८/०७९ मा दायर भएका र फैसला भएका मुद्दाहरूको विवरण

क्र.सं.	मुद्दा दायर मिति	बराबद वन		बराबद वीरम		पक्राउ प्रतिवादी संख्या	फरार प्रतिवादी संख्या	मुद्दा फछ्योट संख्या	कार्यालयमा दायर भई नेपालको सिवधान अनुसार जिल्ला अदालतमा दायर भएका मुद्दाहरू	फछ्योट हुन बाँकी कुल मुद्दा संख्या	कैफियत
		जात	संख्या/परीमाण	किसिम	संख्या						
१	२०७८/०४/०७			सफारी गाडी र डुङ्गा	२ थान २ थान	२					
२	२०७८/०४/२४	सालको गोलिया, सल्लाको गोलिया, सिसौको गोलिया, बाँझो जातको गोलिया	२८७ थान, ८८ थान, २४० थान र ८७ थान			१९					
३	२०७८/१०/५	सालको गोलिया	१ थान	साईकल र बन्चरो	१ थान १ थान	२					
४	२०७८/०५/२१	चित्तलको पकाएको मासु र ही	१० पिस र २० टुक्रा ही			१२					
५	२०७८/०७/११			ब्याट्टी, डुम, बोरा, जाल, करेन्ट जराण गरेको लट्टी कन्भटर	१,२,२,१,२,२	१	५				
६	२०७८/०८/०३	चित्तलको मासु र सालको पात	मासु ५ किलो र सालको पात ५ मुठा	कालो भोला, खुर्पा	१,१,	२					
७	२०७८/०८/०६	भाले जारायो	१	बा ०३-००१ च ०४९४ नम्बरको पिकप भ्यान	१	२					
८	२०७८/०९/१३	माछा	२५	भुल, टचलाइट, लाइट, चामल, कालो भोला, खुर्पा, गुलेली,	१,३,२,११,२,५,१	६					

क्र.सं.	मुद्दा दायर मिति	बरामद वन		बरामद वीरु		पक्राउ प्रतिवादी संख्या	फरार प्रतिवादी संख्या	मुद्दा फर्छ्यौट संख्या	कार्यालयमा दायर भई नेपालको सिवधान अनुसार जिल्ला अदालतमा दायर भएका मुद्दाहरू	फर्छ्यौट हुन बाँकी कुल मुद्दा संख्या	कैफियत
		जात	संख्या/परीमाण	किसिम	संख्या						
९	२०७८/०९/२५	बदेल, जरायो र चित्तलको मासु सिङ्ग र तामा	मासु २१ किलो र तामा २१ किलो	आसी, अचानो, भाला, मोटरसाइकल,	१,१,१,१	४	१				
१०	२०७८/०९/२७	सालको काठ	६ थान	हते आरा, बन्चरो, देक्ची, थाल, दिउरी, पन्थु	२,३,१,२,२,१,	४					
११	२०७९/०९/०५					१					
१२	२०७९/०२/०३	चित्तलको मासु र सिङ्ग	१.५ किलो र सिङ्ग १ थान			७					
१३	२०७९/०३/०५	सिसौ	६ थान	आरा, साइकल, डोरी	१,१,१	११	१				
						७३	७				
आ.ब. २०७८/०७९ फौसला भएका मुद्दा फौसला											
१	२०७८/०४/०७			सफारी गाडी र डुङ्गा	२ थान २ थान	२					२०८१/०४/०३
२	२०७८/०४/१०	सालको गोलिया, सल्लाको गोलिया, सिसौको गोलिया, बाँधी जातको गोलिया	२८७ थान, ८८ थान, २४० थान र ८७ थान			१९					२०८१/०४/०९
३	२०७८/०४/२४	सालको गोलिया	क	साइकल र बन्चरो	१ थान १ थान	२					२०८१/०४/१०
४	२०७८/०२/०९			जाल	३	४	२				२०८१/०६/१०
५	२०७७/११/२३			डोजर र मोबाइल	१,३	२२					२०८१/०६/१७
६	२०७७/०४/०९			खुकुरी	१	२					२०८१/०८/१९
७	२०७७/०२/०९			दयाक्टर	२	२					२०८१/०९/१४
८	२०७८/०९/१४	माछा	४ किलो	मोटरसाइकल थान	१	३	१				२०८१/०९/२१
९	२०७६/०९/२६			दयाक्टर र सविला	१,६	१					२०८१/११/१८
१०	२०७६/०९/१३	चित्तल	१ थान	खुखुरी, चककु, दाउ, मोबाइल, पासपोर्ट	१,१,१,१,१	५					२०८१/०३/२२
११	२०७७/०६/२५			डुङ्गा, बन्चरो, मोबाइल	२,२,१	१७					२०८१/०३/२३
१२	२०७७/०३/२९	बदेल	१ थान	पासी, फलामे रड, भाला	२,१,१	९					२०८१/०३/२४
१३	२०७७/०९/१७	चित्तलको मासु	३ किलो	देक्ची कराई बाट	१२	७					२०८१/०३/२७
१४	२०७७/०९/०३	चित्तल, माछा	चित्तल ६० किलो, माछा २ किलो			३					२०८१/०३/२९
१५	२०७७/०३/२९	चित्तलको मासु	२.५ किलो			४	२				२०८१/०३/३०
१६	२०७८/०३/०८	बदेल १ थान	९० किलो			२					२०८१/०३/३१

क्र.सं.	मुद्दा दायर मिति	बराहद वन		बराहद वोक	पक्राउ प्रतिवादी संख्या	फरार प्रतिवादी संख्या	मुद्दा फर्क्यौट संख्या	कार्यालयमा दायर भई नेपालको सविधान अनुसार जिल्ला अदालतमा दायर भएका मुद्दाहरू	फर्क्यौट हुन बाँकी कुल मुद्दा संख्या	कैफियत
		जात	संख्या/परीमाण							
	जम्मा				१०४	९	३		१०	
	जम्मा पक्राउ प्रतिवादी		१७७							
	जम्मा फरार प्रतिवादी		१६							
	आ.व. ०७८०७९ मा दायर भएका मुद्दा संख्या		१३							
	अधिल्लो आ.व. वाट दायित्व सरी आएका मुद्दा संख्या		३२							
	आ.व. ०७८०७९ मा फैसला भएका मुद्दा संख्या		१६							
	फैसला हुन बाँकी (अधिल्लो आ.व. समेत)		२९							

अनुसुची ९ (ख)

आ.व. २०७८/०७९ मा दायर भएका र फैसला भएका मुद्दाहरूको विवरण

क्र.सं.	मुद्दाको प्रकार	दायित्व सरी		दायर भएका मुद्दा संख्या	फैसला भएका मुद्दा संख्या		फैसला हुन बाँकी मुद्दा संख्या	कैफियत
		आएका मुद्दा संख्या	मुद्दा संख्या		फैसला भएका मुद्दा संख्या	मुद्दा संख्या		
१	गैडा सम्बन्धि	१	१	१	०	१	यस आ.व. मा एउटा गैडाको मुद्दा चितवन राष्ट्रिय निकुञ्ज कार्यालयमा दायर भएको	
१	बाघ सम्बन्धि	०	०	०	०	०		
२	चित्तल र जगयो	८	५	५	४	६		
३	बाँदल	१	०	०	२	१		
४	चरा	२	०	०	०	२		
५	काठ चोरी निकासी	६	४	४	४	५		
६	अवैध रुपमा माछा मारेको	९	१	१	२	९		
७	ढुङ्गा गिट्टी बालुवा चोरी निकासी	३	१	१	२	३		
८	अवैध रुपमा निकुञ्ज प्रवेश	१	०	०	०	१		
९	हातहतियार	०	०	०	०	०		
१०	कछुवा	०			१			
११	अन्य	१	१	१	१	१		
	जम्मा	३२	१३	१३	१६	२९		

आ.व. २०७८/०७८ मा अवैध क्रियाकलापमा पक्राउ भएकाको विवरण

क्र.सं.	कसुर सम्बन्धि विवरण	महिना अनुसार मानिस पक्राउ भएको विवरण												जम्मा	कैफियत			
		श्रावण	भाद्र	असोज	कार्तिक	मंसिर	पौष	माघ	फाल्गुन	चैत्र	बैशाख	जेष्ठ	असार					
१	गैडा	३	७	०	०	०	०	०	०	०	०	०	१	०	०	२	१३	जिल्ला अदालत नवलपुरमा मुद्दा दायर भएको ।
२	बाघ												१					कारागार कार्यालय भरतपुरमा रहेको
३	काठ	०	०	०	०	२	११	१२	०	०	०	१२	०	०	०	०	३७	१२ जना वाहेक अरुलाई ठाडो कारवाहि गरी छोडिएको ।
४	चितल	१२	३	२	०	०	०	०	०	०	०	०	७	०	०	०	१७	चितवन राष्ट्रिय निकुञ्ज कार्यालयमा दायर
५	माछा	३१	१०	०	९	१३	४२	९	१५	१५	१५	२१	१२	१५	२	२	१७९	६ जना वाहेक अरुलाई ठाडो कारवाहि गरी छोडिएको ।
५	गिट्टी बालुवा	०	०	०	०	५	०	५	०	५	०	५	२	०	०	०	१२	ठाडो कारवाहि गरी छोडिएको ।
६	अतिक्रमण	०	०	०	०	०	०	०	०	०	०	०	०	०	०	०	०	
७	घाँस दाउरा	०	०	०	०	६	५	१०	१०	६	५	१०	०	२१	०	०	५२	ठाडो कारवाहि गरी छोडिएको ।
८	निउरो		०	०	०	०	०	६	०	०	०	२	२	१९	०	०	२७	ठाडो कारवाहि गरि छोडिएको ।
९	कुच्चो काट्ने		०		०			०				०	०	०	०	०	०	
१०	विना अनुमति रा.नि. प्रवेश गरेको		०	०	०		९	१	४			०	०	७	५	०	२६	ठाडो कारवाहि गरि छोडिएको ।
११	चरा मार्ने	०	०	०	०			०	०	०	०	०	०	२	०	१	३	ठाडो कारवाहि गरि छोडिएको ।
१२	अन्य वन्यजन्तु	०	०	०	०			०				४	२९	१	१	१	६	ठाडो कारवाहि गरि छोडिएको ।
जम्मा		४६	२०	२	९	२६	६७	४३	२९	२९	२९	८२	२९	२१	६	६	३७२	

अनुसुची ११

मध्यवर्ती क्षेत्र व्यवस्थापन समितिका पदाधिकारीहरूको नामावली

कार्यकाल : ०७७४।१४ देखि

क्र.स.	उपभोक्ता समितिको नाम	पद	नाम, थर	कैफियत
१	मध्यवर्ती क्षेत्र व्यवस्थापन समिति एवम् वरण्डाभार उपभोक्ता समिति	अध्यक्ष	श्री प्रकाश ढुंगाना	
२	लोथर उपभोक्ता समिति	अध्यक्ष	श्री मान बहादुर स्याम्बो	
३	खगेन्द्रमल्ली उपभोक्ता समिति	अध्यक्ष	श्री नवराज पाठक	
४	बुढीराप्ती उपभोक्ता समिति	अध्यक्ष	श्री हिरा बहादुर गुरुङ	
५	मृगकुञ्ज उपभोक्ता समिति	अध्यक्ष	श्री दुर्गा प्रसाद घिमिरे	
६	पटिहानी उपभोक्ता समिति	अध्यक्ष	श्री शंकर महत्तो	
७	केरुगां उपभोक्ता समिति	अध्यक्ष	श्री अर्जुन घर्ती	
८	मेघौली उपभोक्ता समिति	अध्यक्ष	श्री मायाराम चौधरी	
९	कालावञ्जर उपभोक्ता समिति	अध्यक्ष	श्री भुपालनाथ कंडेल	
१०	पाचपाण्डव उपभोक्ता समिति	अध्यक्ष	श्री नारायदत्त सापकोटा	
११	रेवा उपभोक्ता समिति	अध्यक्ष	श्री शिव बहादुर कार्की	
१२	अयोध्यापुरी उपभोक्ता समिति	अध्यक्ष	श्री शिवजी गायक	
१३	निर्मलठोरी उपभोक्ता समिति	अध्यक्ष	श्री बालकुमार बस्नेत	
१४	सिख्रौली उपभोक्ता समिति	अध्यक्ष	श्री मधुकर मल्ल	
१५	सिसवार उपभोक्ता समिति	अध्यक्ष	श्री नेत्र बहादुर पाण्डे	
१६	लामिचौर उपभोक्ता समिति	अध्यक्ष	श्री वासुदेव पौडेल	
१७	अमलटारी उपभोक्ता समिति	अध्यक्ष	श्री केदार नाथ घिमिरे	
१८	नन्दभाउजु उपभोक्ता समिति	अध्यक्ष	श्री दोमन बहादुर भण्डारी	
१९	गोसाइबाबा उपभोक्ता समिति	अध्यक्ष	श्री विकल थारु	
२०	दाउन्नेदेवी उपभोक्ता समिति	अध्यक्ष	श्री पदम बहादुर वि.क.	
२१	त्रिवेणी उपभोक्ता समिति	अध्यक्ष	श्री लक्ष्मण प्रसाद गौतम	
२२	वधौडा उपभोक्ता उप-समिति	अध्यक्ष	श्री राम प्रसाद तिवारी	

अनुसुची १२

मध्यवर्ती क्षेत्रमा निकाश भएको रकमको वितरण

क्र.सं.	आ.व.	चितवन राष्ट्रिय निकुञ्जे विभिन्न आ.व. मा आर्जन गरेको राजश्व आम्दानी	मध्यवर्ती क्षेत्रमा विभिन्न कार्यक्रम संचालनका लागि प्राप्त भएको बजेट	कैफियत
१	२०५२/०५३	४,६८,७८,३४६।००		
२	२०५३/०५४	४,८२,९०,६६२।००	२,८०,८३२।७५	
३	२०५४/०५५	४,८१,५०,१९२।००	२,४१,४५,३३१।०८	
४	२०५५/०५६	५,४५,४३,७७७।००	२,४०,७५,०९६।३५	
५	२०५६/०५७	५,१५,३७,८६४।००	२,७२,७१,८८८।७९	
६	२०५७/०५८	७,४३,०२,८०१।००	२,८९,७१,५७८।१८	
७	२०५८/०५९	४,१८,८७,४१६।००	३,७१,५१,४००।६९	
८	२०५९/०६०	३,०८,३१,१९९।००	२,०९,४३,७०८।०३	
९	२०६०/०६१	४,००,६०,७७०।००	१,५१,७७,६०६।२५	
१०	२०६१/०६२	२,८०,३३,०१२।००	१,९८,९२,०००।००	
११	२०६२/०६३	३,७९,७९,५३६।००	१,३४,७७,०७१।७७	
१२	२०६३/०६४	४,७७,३२,०९३।००	१,७६,०९,४३२।००	
१३	२०६४/०६५	५,८८,४३,१००।००	२,०४,४३,२१७।८६	
१४	२०६५/०६६	६,२७,५७,५७६।००	४९,६८,७२१।००	
१५	२०६६/०६७	६,१०,१७,६८१।००		
१६	२०६७/०६८	८,३१,४५,९३६।००	१,६१,६६,०००।००	
१७	२०६८/०६९	९,९८,९६,१४८।००	२,३१,८८,०००।००	
१८	२०६९/०७०	२१,१५,२१,६७१।००	३,५१,३२,०००।००	
१९	२०७०/०७१	२४,६८,७१,२०१।००	१०,००,००,०००।००	
२०	२०७१/०७२	२४,६२,३७,६५८।००	१०,००,००,०००।००	
२१	२०७२/०७३	११,६८,५३,७१०।००	७,४१,६०,०००।००	
२२	२०७३/०७४	१९,७२,४४,६६७।३२	१०,०५,००,०००।००	
२३	२०७४/०७५	२३,७३,६३,९६३।००	१२,८७,७४,०००।००	
२४	२०७५/०७६	२९,४४,६६,६३९।८३	७,६८,६५,०००।००	
२५	२०७६/०७७	१९,९२,५५,६८१।२०	१२,७७,८१,०००।००	
२६	२०७७/०७८	४,४३,६२,१६६।८०	६,५०,००,०००।००	
२७	२०७८/०७९	११,४९,९७,४१३।३०	२,०१,००,०००।००	
	जम्मा	२,६६,५७,०३,३००।३५	१,०३,६९,७३,८८४।७५	

अनुसुची १३ (क)

आ.व. २०७८/०७८ मा मानव मृत्यु सम्बन्धि वितरण

सि. नं.	निवेदकको नाम	प्राप्तको नाम	ठेगाना	हकवालाको नागरिता नं.	उमेर	लिंग	उपभोक्ता समिति	३६ता मिति	घटनाको विवरण	वन्यजन्तु	माग गरेको रकम	निर्देशिका अनुसार सिफारिस तथा प्राप्त रकम		कैफियत
												सिफारिस रकम	पाउने रकम	
१	बुधमाया तमाङ्ग	बि. बहादुर तमा	माडी न.पा. ६ चितवन	०३३२६२	५८ वर्ष	पुरुष	रेवा	२०७७/११/१७	कल्याणपुर म.सा.वन क्षेत्रमा अनुमति लिएर प्रवेश गरेको गौरीगाईको आक्रमणमा परी मृत्यु	गौरी गाई	१०००००००	१०००००००	१०००००००	आ.व. ७७/७८
२	लिला कुमर	हंसराज कुमर	चन्द्रपुर न.पा. ३ रौतहट	२०८०	३६	पुरुष	मृगकुञ्ज	२०७७/७/२२	राष्ट्रिय प्रकृती संरक्षण क्षेत्र सौराहा का माहुत पदमा रहि सौराहामा काममा खटिएको अवस्थामा मृत्यु भएको।	जंगली हाती	१०००००००	१०००००००	१०००००००	आ.व. ७७/७८
३	भीम बहादुर कार्मी	पबिसा कार्मी	मध्यविन्दु न.पा. १२	७४०६१	४४	महिला	दाउनेदेवी	२०७७/११/२०	खेतमा घास काटिरहेको अवस्थामा गैडाले आक्रमण गरेको	गैडा	१०००००००	१०००००००	१०००००००	बिहान ८:३०
४	मनिराज दगाइ	सम्झना दाइ	भ.म.न.पा. २३, चितवन	३५३०३२/८८७	३५	महिला	केरुङ्गा	२०७८/०५/१६	बेलहटा मध्यवर्ती सामुदायिक वनमा घास काट्न जादा गैडाले आक्रमण मृत्यु भएको।	गैडा	१०००००००	१०००००००	१०००००००	आ.व. ०७८/७९
५	धन बहादुर अधिकारी	पिता अधिकारी	र.न.न.पा. ५ चितवन	४०७९/०६९	३४ वर्ष	महिला	मृगकुञ्ज	२०७८/३/७	जनकाली मध्यवर्ती सामुदायिक वनमा घासकाट्न जादा बाघको आक्रमणमा परी मृत्यु।	बाघ	१०००००००	१०००००००	१०००००००	
६	लक्ष्मी सुवेदी	बसन्तमणी सुवेदी	साविक गितानार गा.वि.स. १३ चितवन	५७८७४	५५ वर्ष	पुरुष	वरुदाभार	२०७८/५/२९	दक्षिणकाली मध्यवर्ती सामुदायिक वनमा घासकाट्न जादा बाघको आक्रमणमा परी मृत्यु।	बाघ	१०००००००	१०००००००	१०००००००	
७	रमिला तमाङ्ग जिम्बा	रमलाल तमाङ्ग जिम्बा	मनहरी ६ मकवानपुर	३११०१९/६०६९	३२ वर्ष	पुरुष	लोथर	२०७८/५/२९	धानबाली कुनैजादा जंगली हातीको आक्रमणमा परी मृत्यु।	हाती	१०००००००	१०००००००	१०००००००	
८	राजु वोट्टे	दिश बोट्टे	खैरानी १३, चितवन	१००२/४६९	२५ वर्ष	पुरुष	बुर्गियापी	२०७८/६/१९	कुमरोज मध्यवर्ती सामुदायिक वनमा घास काट्न जादा बाघको आक्रमण परी मृत्यु।	बाघ	१०००००००	१०००००००	१०००००००	
९	शृजना थापा	सागर तमाङ्ग	राप्ती न.पा. १	३५/०९/७४/१२९२५	२५	पुरुष	लोथर	२०७८/७/२०	देउसी बैलो खेल्न जाने क्रममा हातीको आक्रमण परी मृत्यु भएको।	हाती	१०००००००	१०००००००	१०००००००	

सि. नं.	निवेदकको नाम	मृतकको नाम	ठेगाना	हकबालाको नागरिता नं.	उमेर	लिंग	उपभोक्ता समिति	इधना मिति	घटनाको विवरण	वन्यजन्तु	माग गरेको रकम	निर्देशिका अनुसार सिफारिस तथा प्राप्त रकम		कैफियत
												सिफारिस रकम	पाउने रकम	
१०	छन कुमारी थारु	रेशम लाल शार	कावासोती १५	३३२७८	६९	पुरुष	अमलटारी	२०७८।८।२२	गोठालो जाने क्रममा गैडाको आक्रमण परी मृत्यु भएको।	गैडा	१०००००।०	१०००००।०	१०००००।०	
११	विष्णु माया सुवेदी	दिल्ली राज सुवेदी	भरतपुर १३	७३५	६८	पुरुष	पटिहानी	२०७८।८।२२	छितामाई देवालय स्थलमा पुजा गर्न जाने क्रममा बाघको आक्रमणमा परी मृत्यु	बाघ	१०००००।०	१०००००।०	१०००००।०	
१२	दुर्गा देवी थापा राना	गुन बहादुर श्या	जैमिनी ८, बार्लुङ	५०१०१७५।००३०४	३५	पुरुष	खड्गदल गण चि.रा.नि.	२०७८।१०।११	एम्बुस कारवाहीको लागि ध्रुव मचान जाने क्रममा जंगली हातिले आक्रमण गरेको	जंगली हाती	१०००००।०	१०००००।०	१०००००।०	
१३	नयो सरि वि.क.	जित बहादुर कामी	विनयात्रिको गा.पा. १, नवलपरासी (बि.स.पु)	६२६१३	६३	पुरुष	डिभिजन वन कार्यालय नवलपुर	२०७८।८।१२	विनयो सामुदायिक वन क्षेत्रमा हेरालुको काम गर्दा बाघको आक्रमणमा परी मृत्यु भएको।	बाघ	१०००००।०	१०००००।०	१०००००।०	
१४	नर बहादुर सारु	बिसा सारु	मध्यविन्डु न.पा. १२ नवलपरासी	१९२९९	३९	महिला	डिभिजन वन कार्यालय नवलपुर	२०७८।८।१२	चक्ला वन क्षेत्रमा घास, दाउरा काट्दा बाघको आक्रमणमा परी मृत्यु।	बाघ	१०००००।०	१०००००।०	१०००००।०	
१५	सेते गुरुङ	कुल बहादुर गुरुङ	भरतपुर २७	७६८३	८४	पुरुष	मेधौली	२०७८।९।५	राधाकृष्ण मध्यवर्ती सामुदायिक वन क्षेत्रमा घासकाट्न जादा आक्रमणमा परी मृत्यु	गैडा	१०००००।०	१०००००।०	१०००००।०	
१६	बार्ली कुमाल्ली	सुक बहादुर कुमाल	भरतपुर २८	७६८३	६०	पुरुष	मेधौली	२०७८।१०।११	राप्ती नियन्त्रण मध्यवर्ती सामुदायिक वन क्षेत्रमा घासकाट्न जादा आक्रमणमा परी मृत्यु	गैडा	१०००००।०	१०००००।०	१०००००।०	
१७	नम्रता खत्री	पवन कटुवाल	त्रियुगा न.पा. ११ गाईघाट	१०३८३१८।६८६९	२८	महिला	खड्गदल गण चि.रा.नि.	२०७८।१२।२२	निकुञ्ज सुरक्षार्थ डिउटीमा खटिएको समयमा अचानक गैडाको आक्रमणमा परी मृत्यु भएको।	गैडा	१०००००।०	१०००००।०	१०००००।०	
१८	जय बहादुर राय थारु	रमेश चौधरी	कोल्वी न.पा. १, बारा	३३३००६।६५५९	२०	पुरुष	कसरा हात्तिसार	२०७९।१।१६	हात्तिसारमा कायत समयमा हेराएको चुराज हाती खोचो हात्तिसार फर्कने क्रममा बाघको आक्रमणमा परी मृत्यु भएको।	बाघ	१०००००।०	१०००००।०	१०००००।०	

सि. नं.	निवेदकको नाम	मृतकको नाम	ठेगाना	हकवालाको नागरिता नं.	उमेर	लिंग	उपभोक्ता समिति	इधना मिति	घटनाको विवरण	वन्यजन्तु	माग गरेको रकम	निर्देशिका अनुसार सिफारिस तथा प्राप्त रकम		कैफियत
												सिफारिस रकम	पाउने रकम	
१९	पम्मा कुमारी सिलवाल क्षेत्री	नायाण बहादुर दहलाल	खैरहनी १३ चितवन	७३३६	६५	पुरुष	बुढीराप्ती	२०७९/११/८	कुमारी मध्यवर्ती सामुदायिक वनमा घास काट्न जादा बाघको आक्रमणमा परी मृत्यु भएको।	बाघ	१०००००००	१०००००००	१०००००००	
२०	विडल बोट	फुल कुमारी बोट	भरतपुर १३	२३८५१०३४	४३	महिला	पट्टिहानी	२०७९/१२/८	बेलशहर मध्यवर्ती सामुदायिक वनमा भुईँ घास काट्न जादा बाघको आक्रमणमा परी मृत्यु भएको।	बाघ	१०००००००	१०००००००	१०००००००	
२१	दिपक बोट	उमादेवी बोट	भरतपुर २३	३५१०३२११९६	५९	महिला	केरुङ्गा	२०७९/१२/४	धैलाघारी म.सा. वनको माडी ठोरी हुलाकी सडक खुण्डमा हिंडिरहेको समयमा बाघको आक्रमणमा परी मृत्यु भएको।	बाघ	१०००००००	१०००००००	१०००००००	
२२	रिता कुमाल	चाश कुमाल	भरतपुर ११	३५३२०२५१२७६१		पुरुष	डिभिजन वन कार्यालय चितवन	२०७९/१२/१७	नव जागती सामुदायिक वनमा हिंडिरहेको बेला बाघको आक्रमणमा परी मृत्यु भएको।	बाघ	१०००००००	१०००००००	१०००००००	

अनुसुची १४ (क)

आ.व. २०७८/०७८ मा मानव घाइते सम्बन्धि विवरण

सि. नं.	निवेदकको नाम	घाइतेको नाम	ठेगाना	घाइते तथा हकवालाको नागरिता नं.	उमेर	लिंग	उपभोक्ता समिति	इधना मिति	घटनाको विवरण	वन्यजन्तु	माग गरेको रकम	निर्देशिका अनुसार सिफारिस तथा प्राप्त रकम		कैफियत
												विलको रकम	स्वीकृत रकम	
१	रामेश्वरी चौधरी	रिजन महतो	माडी न.पा. २	७७८	१६	पु	पाचपाण्डव	२०७७/११/८	आफ्नै खेतमा तरकारी तिज जादा	भालु	१९७६३०	१९७६३०	१९७६३०	
२	पदमबहादुर रामभाई	पदमबहादुर रामभाई	देवचुली १५ नवलपरासी	३३६०	५२	पु	शिववार	२०७७/१०/४	घरनजिक हिड्दै गर्दा बिहान ७ बजे	गैडा	२००६०३६	२००६०३६	२००००००	
३	योगमान चौधरी	योगमान चौधरी	मध्यविन्दु न.पा. ३ न.प.	२६२०६	६५	पु	नन्दभाउजु	२०७७/१०/१५	भैसी चराउने क्रममा गैडा ल हानेर घाइते	गैडा	५१०२८०	५०००००	५०००००	
४	रुकमिणी पाध्य	रुकमिणी पाध्य	मध्यविन्दु न.पा. ३ न.प.	२९७	७६	म	नन्दभाउजु उ.स.	२०७७/१०/२६	घर नजिक बाटोमा बिहान १० वजेको समय	गैडा	१४३४९२०	१४३४९२०	१४३४९२०	
५	लक्ष्मी परियार	लक्ष्मी परियार	भ.म.न.पा. १६ चितवन	३५३०२६१९६५		म.	डिभिजन वन का. चितवन	२०७७/१२/११	बाटोमा हिड्दा गैडाको आक्रमणमा परी घाइते	गैडा	२०१४१०	२०१४१०	२०१४१०	आ.व. २०७८/०७८

सि. नं.	निवेदकको नाम	घाइँको नाम	ठेगाना	घाइँ तथा हकबालाको नागरिता नं.	उमेर	लिंग	उपभोक्ता समिति	रुद्धता मिति	घटनाको विवरण	व्ययजन्तु	माग गरेको रकम	निर्देशिका अनुसार सिफारिस तथा प्राप्त रकम	
												विलको रकम	स्वीकृत रकम
६	सुकमाथा प्रजा	सुकमाथा प्रजा	कालिका न.पा. ८ चितवन	३६२	५०	म.	डिभिजन वन का. चितवन	०७७१०१६	गाउमा आई घाइते बनाएको	गैडा	१०४७३१०	१०४७३१०	
७	गंगाराम महतो	फिरल महतो	रत्ननगर ७, चितवन	२८९	७०	पु	मुकुञ्ज उ.स.	०७७११२१	आफ्नै बारीमा भैसी चराउन जादा गैडाको आक्रमणमा परी घाइते	गैडा	२८६९७०	२८६९७०	
८	विर्ष बहादुर बोटे	विर्ष बहादुर बोटे	माडी न.पा. १, चितवन	७५९	५३	पु	पाचपाण्डव	०७७१११७	खेतमा बाखा चराउन जाने क्रममा भालुको आक्रमण परी घाइते	भालु	११८४७०	११८४७०	
९	कमान सिंह लो	कमान सिंह लो	भरतपुर १३, चितवन	६८५	५५	पु	पटवानी	०७७१२१७	परालको भुईँ टाँवामा पराल थुतिरहेको अवस्थामा घाइते	बदेल	१३९५३१०	१३९५३१०	
१०	खेटु महतो	खेटु महतो	माडी न.पा. ३, चितवन	१४४५	६६	पु	बथौडा	२०७७८२	कासघारामा खरकादन जादा घाइते	गैडा	५४३३७०	५४३३७०	
११	जीतमान बोट	जीतमान बोट	माडी न.पा. १, चितवन	१५१५०४४४५	३६	पु	पाचपाण्डव	२०७८११७	बाखा चराउदा बाघले आक्रमण गरी घाइते	बाघ	११३६५०१०	११३६५०१०	
१२	सुजन कुमाल	सुजन कुमाल	भरतपुर २८, चितवन	३५१०७३०४४०६	२४	पु	मेथौली	२०७८११२	बर्दाही म.सा.वनमा दाउरा लिन जादा घाइते	गैडा	६५४८२१०	६५४८२१०	
१३	लोक बहादुर सोमै मगर	लोक बहादुर सोमै मगर	त्रिवेणी गा.पा. १ नवलपरासी	२०३४३१०१	२८	पु	दाउनेदेवी	२०७८११२४	मेडिकल जाने क्रममा गैडाको आक्रमणमा परी घाइते	गैडा	३५७४१०	३५७४१०	
१४	धनीसरा सोमै मगर	धनीसरा सोमै मगर	त्रिवेणी गा.पा. १ नवलपरासी	३६२०३४३९३३	२७	म.	दाउनेदेवी	२०७८११२४	मेडिकल जाने क्रममा गैडाको आक्रमणमा परी घाइते	गैडा	१६४८४१०	१६४८४१०	
१५	सोम बहादुर गुरुङ	सोम बहादुर गुरुङ	भरतपुर २७ चितवन		५७	पु	मेथौली	२०७८११२७	किलानिकबाट घर फर्कदा बदेलको आक्रमणमा परेको	बदेल	१९४३११०	१९४३११०	
१६	भिम बहादुर लामिछाने	भिम बहादुर लामिछाने	कावासोती १७, नवलपरासी	४०५८०	६३	पु	अमलटारी	२०७८२१४	आफ्नो बारीमा घास काट्दा गैडाको आक्रमणमा परी घाइते	गैडा	१२०१०१०	१२०१०१०	
१७	शमन बहादुर भुजेल	शमन बहादुर भुजेल	माडी न.पा. ७	१३९०१०४३	३५	पु	रेवा	२०७८२१७	भैसिलाई खोलामा पानी खुवाउन लैजादा गोपाल नगर सा.मु.व.को बाट आक्रमण	बाघ	२८१६११०	२८१६११०	
१८	हरि प्रसाद पकवाल	हरि प्रसाद पकवाल	ठोरी गा.पा. ३	२७६२	६२	पु	निर्मलठोरी	२०७८११२७	बारीमा काम गरिरहेको अवस्थामा भालुको आक्रमणमा परेको	भालु	१६३००१०	१६३००१०	

सि. नं.	निवेदकको नाम	घाइँको नाम	ठेगाना	घाइँने तथा हकबालाको नागरिता नं.	उमेर	लिंग	उपभोक्ता समिति	इधना मिति	घटनाको विवरण	व्ययजस्तु	माग गरेको रकम	निर्देशिका अनुसार सिफारिस तथा प्राप्त रकम	
												विलको रकम	स्वीकृत रकम
१९	कल्पना शिमिरे	रुद्र प्रसाद शिमिरे	ठोरी गा.पा.३	१९८०२	४८	पु	निर्मलठोरी	२०७८२२१	खेतमा पानी लगाउन जादा भालुको आक्रमणमा परी घाइते	भालु	७३०५२१०	७३०५२१०	
२०	रुकमिणी पाध्य	स्वामिणी पाध्य	मध्यविन्दु न.पा.३ न.प.	२९७	७६	म	नन्दभाउजु	२०७७१०१२६	घर नजिक बाटोमा दिउसो १० वजेको समय	गैडा	७०८९८१०	७०८९८१०	
२१	सुनीता परियार	सुनीता परियार	भरतपुर १३	३०२२२५५	४३	म	वरुणभार	२०७८३३३०	बाटोती पोखरी मध्यवर्ती सामुदायिक वनमा घास काटने क्रममा आक्रमण	गैडा	१०२१७९१०	१०२१७९१०	
२२	यम नारायण महतो	यम नारायण महतो	कावासोती न.पा.१५	४३००४	४२	पु	अमलटारी	२०७८१५१९	बारीमा गैडाको आक्रमणमा परी घाइते	गैडा	२०००००१०	२०००००१०	
२३	देक बहादुर कुमाल	देक बहादुर कुमाल	मध्यविन्दु न.पा.१५	६४४८	५९	पु	गोसाइवावा	२०७८३३१५	खेतमा काम गरी हातखुट्टा धुदा गोहीको आक्रमण	मगर गोही	२२७००१०	२२७००१०	
२४	नविन गुरुङ	बुबला गुरुङ	भरतपुर महानगर पालिका ३		५०	पु	डिभिजन वन का. चितवन	२०७८१११७	नारायणी सामुदायिक वनको आवादी जंगामा घास काट्दा गैडाको आक्रमणमा परी घाइते	गैडा	१२८४५०१०	१२८४५०१०	आ.व.७८।७९
२५	विनोद चेपाङ	विनोद चेपाङ	इच्छाकामना गा.पा.७, पिपलटार चितवन	७९५१०३४	२३	पु	डिभिजन वन का. चितवन	२०७८११२७	बजार जाने क्रममा बाटो मा बाधको आक्रमणमा परी घाइते	बाघ	८०५४७	४४९५१	४४९८९
२६	जदु सिंह	जदु सिंह	हात्ती प्रजनन तथा तालिम केन्द्र खोरसोर		३५	पु		२०७८।४।१	हात्तीमा घास काट्न जादा हात्ती चम्केर भाग्दा हात्तीबाट खसेर घाइते	हात्ती	२०३५४	२०३५४	२०३५४
२७	सजीव चौधरी	सजीव चौधरी	हात्ती प्रजनन तथा तालिम केन्द्र खोरसोर			पु		२०७८११५	हात्तीमा घास काट्न जादा हात्ती चम्केर भाग्दा हात्तीबाट खसेर घाइते	हात्ती	१९०२६१०	१९०२६१०	१९०२६१०
२८	सरोज चौधरी	सरोज चौधरी	हात्ती प्रजनन तथा तालिम केन्द्र खोरसोर		३०	पु		२०७८३३५	हात्ती चराउन जादा जंगली हात्ती (धुवे हात्ती) को आक्रमणमा परी घाइते	हात्ती	११५११०१०	११५११०१०	११५११०१०
२९	लाल बहादुर दलामी	लाल बहादुर दलामी	गैडाकोट न.पा.११	९।४३८२	५२	पु	सिखौली	२०७८।७।८	खेतमा पानी निकास गर्ने क्रममा गैडाको आक्रमणमा परी घाइते।	गैडा	७८९३६	७८९३६	७८९३६

सि. नं.	निवेदकको नाम	शहरीको नाम	ठेगाना	घाईते तथा हकबालाको नागरिता नं.	उमेर	लिंग	उपभोक्ता समिति	रुद्धता मिति	घटनाको विवरण	व्ययजस्तु	माग गरेको रकम		कोषियत
											विलको रकम	स्वीकृत रकम	
३०	विक्रम कुमारी महतो	विक्रम कुमारी महतो	कावासोती ११	५०२२६	७७	म	लामाचौर	२०७८/७/१५	घरपछाडीको खेतमा पराल सुकाउने क्रममा जंगली बंदेलको आक्रमण	बंदेल	४५१५	४५१५	
३१	मिन बहादुर लुंगेली	मिन बहादुर लुंगेली	रौद्राकोट न.पा.१७	२६८०७	४७	पु	सिखौली	२०७८/६/२३	खेतमा धानबालीको पानी निकास गर्ने क्रममा गैँडाको आक्रमणमा परी घाईते।	बंदेल	१६९४६२	१६९४६२	
३२	पुर्ण माया थापा	पुर्ण माया थापा	भरतपुर २६	१०६४	६८	म	कालावज्जर	२०७८/५/३	आफ्नै खेतमा धान गोडीरहेको वेला बंदेलको आक्रमणमा परी घाईते	बंदेल	२२४५४९	२०००००	
३३	पुर्ण बहादुर क्षेत्री	पुर्ण बहादुर क्षेत्री	भरतपुर २६	४६१०७२००	६५	पु	कालावज्जर	२०७८/५/३	आफ्नै खेतमा धान गोडीरहेको वेला बंदेलको आक्रमणमा परी घाईते	बंदेल	२५६९२	२५६९२	
३४	सरोज चौधरी	सरोज चौधरी	हाती प्रजनन तालिम केन्द्र खोर्सोर			पु	चि.ग. (न.का.)	२०७८/३/५	जंगलीहातीको आक्रमणमा परी घाईते	जंगली हाती	९९१०५	९९१०५	
३५	सुक बहादुर प्रजा	सुक बहादुर प्रजा	माडी न.पा. ९	३५२००८/२९६	३२	पु	अयोध्यापुरी	२०७८/८/२०	खेतमा तोरी हेर्न जादा भालुको आक्रमणमा परी घाईते।	भालु	२२०७२	२२०७२	
३६	विक्रम महतो	विक्रम महतो	भरतपुर २७	३५०१७५०५१४५	३२	पु	मेघौली	२०७८/९/७	राधकृष्ण सामुदायिक वन क्षेत्रमा घास काट्न जादा भालुको आक्रमणमा परी घाईते।	भालु	२४३५०	२४३५०	
३७	विवेक चौधरी	विवेक चौधरी	भरतपुर २८	३५०१७५०५७९१	२३	पु	मेघौली	२०७८/९/३	घरको बाहिर घुम्न हिंडिरहेको वेला गैँडाको आक्रमणमा परी घाईते।	गैँडा	२४६०४	२४६०४	
३८	पंफा वि.क.	हकबाला विक्रम	खैरहनी न.पा.१०	३५३०१/२११	५०	पु	खोन्द्रमल्ली	२०७८/९/११	कराबारीमा घास काट्न जादा गैँडाको आक्रमण।	गैँडा	६३१२६	६३१२६	आ.व.७८/७९
३९	प्रदिप पाठक	छप बहादुर पाठक	खैरहनी न.पा.१०	२६१२१६७२	६९	पु	खोन्द्रमल्ली	२०७८/९/११	कराबारीमा घास काट्न जादा गैँडाको आक्रमण।	गैँडा	७७७४६	७७७४६	
४०	बिमला लिम्बु	बिजय लिम्बु	ठोरी १, पर्सा	३४३०८१	११	पु	निर्मलठोरी	२०७८/९/२३	खैरबारीमा बाखा हेर्न जादा चितवाको आक्रमणमा परी घाईते भएको।	चितुवा	२७३५०	२७३५०	

सि. नं.	निवेदकको नाम	घाईको नाम	ठेगाना	घाईते तथा हकबालाको नागरिकता नं.	उमेर	लिंग	उपभोक्ता समिति	रुद्धना मिति	घटनाको विवरण	व्ययजन्तु	माग गरेको रकम	निर्देशिका अनुसार सिफारिस तथा प्राप्त रकम		
												विलको रकम	स्वीकृत रकम	कोफियत
४१	सोम माया कुमाल	सोम माया कुमाल	भरतपुर २८	३१०१७८१०६१३	६५	म	मेधौली	२०७८-१९-१६	राप्ती नियन्त्रण सा.वनमा घास काट्ने क्रममा गैडाको आक्रमणमा परी घाइते भएको।	गैडा	१७३७७	१७३७७		
४२	मनोज गुरुङ	बुध मान गुरुङ	भरतपुर १५	४८४	७०	पु	डिभिजन वन का. चितवन	२०७८-११-२७	घास काट्ने क्रममा गैडाको आक्रमणमा परी घाइते	गैडा	१९९९३२	१५९१४९	१५९१४९	आ.व.७८।७९
४३	पुर्ण रोड तामाङ	शान्तिमाया तमाङ	रूविभ्याली ४, धादिङ	१२५०७	२५	म.	डिभिजन वन का. धादि	२०७८-०८-२९	जंगल नजिकै बारीमा जादा भालुको आक्रमणमा परी घाइते भएको।	भालु	२०००००।०	२०५०८७३	२०००००।०	
४४	लटर कुमाल	लटर कुमाल	मध्यविन्दु न.पा.१५	१३०८४०९७६	६१	पु	गोसाईवावा	२०७८-११-२०	कोल्कट्टाको खरबारीमा भैसी चराउन जादा गैडाको आक्रमणमा परी घाइते भएको।	गैडा	७३२९३	७३२९३	७३२९३	
४५	मिना सुबेदी	मिना सुबेदी	माडी न.पा.७	१३०४७१४८४	४७	म.	अयोध्यापुरी	२०७८-१०-१२	आफ्नो खेतबारीमा घास काटिरहेको बेला बाघले आक्रमण गरी घाइते भएको।	बाघ	२२७०२	२२७०२	२२७०२	
४६	सुकीया कुमारी महतो	धोषी महतो	भरतपुर २२	६१६०५०४५१	८९	पु	पट्टिनी	२०७८-१०-१५	भरतपुर २२ स्थित सवारी खोलाको पुल पारी अम्बे ला स्टुट हुन जादा गैडाको आक्रमणमा परी घाइते भएको।	गैडा	६९९८	६९९८	६९९८	
४७	नारायण महतो	बुधम महतो	भरतपुर २२	१३०५४०७६८	७०	पु	पट्टिनी	२०७८-१०-१५	भरतपुर २२ स्थित सवारी खोलाको पुल पारी अम्बेला स्टुट हुन जादा गैडाको आक्रमणमा परी घाइते भएको।	गैडा	५३९९	५३९९	५३९९	
४८	माया कुवर योगी	माया कुवर योगी	विनयी त्रिवेणी ७	१३०९३३६७	६५	म	डिभिजन वन कार्यालय नवलपरासी	२०७८-१२-१३	खेतमा बाघा चराउन जादा बाघको आक्रमणमा परी घाइते भएको।	बाघ	१९३७२	१९३७२	१९३७२	
४९	सन्दिप तमाङ	कालुमान तमाङ	खैरहनी न.पा.१०	१३०२५४७१	५५	पु	खोन्द्रमल्ली	२०७८-१०-१०	देवीथान म.सा.वनमा वन हेरालुको काम गरेको समयमा गैडाको आक्रमणमा परी घाइते भएको।	गैडा	७४३०६	७४३०६	७४३०६	
५०	उजेली तमाङ	कि बहदुर तमाङ	खैरहनी न.पा.१३	१३२५४३२९७	३८	पु	बुर्बापानी	२०७८-११-१७	कुमराज मध्यवर्ती सामुदायिक वनमा घास काट्न जादा बाघको आक्रमणमा परी मृत्यु भएको।	बाघ	२०००००	२०००००	२०००००	

सि. नं.	निवेदकको नाम	घाईको नाम	ठेगाना	घाईते तथा हकबालाको नागरिता नं.	उमेर	लिंग	उपमोत्ता समिति	इधना मिति	घटनाको विवरण	व्ययजन्तु	माग गरेको रकम	निर्देशिका अनुसार सिफारिस तथा प्राप्त रकम		
												विलको रकम	स्वीकृत रकम	
५१	गणेश बहादुर गायक	गणेश बहादुर गायक	माडी न.पा. ८	१३१७९०८०	७६	पु	अयोध्यापुरी	२०७८-१२-१३	खेतमा बाखालाई घास काट्न जादा बदेलेको आक्रमणमा परी घाईते भएको।	बदेले	२५८७०	२५८७०	२५८७०	
५२	तुलसी वि.क.	तुलसी वि.क.	रौन्कोट न.पा. १७	१३२६५५९७	४९	म	सिखौली	२०७९-१२-११	आफ्नै घर अगाडीको बाटोमा बसिहेको समयमा बदेलेले घाईते बनाएको।	बदेले	३७५८	३७५८	३७५८	
५३	राजेश वाईवा	राजेश वाईवा	भरतपुर २३	११२४२५३९१	४४	पु	केरङ्गा	२०७९-१२-२७	बेलाहटा सामुदायिक वन क्षेत्रको मेसजाली निर्माण कार्यमा काम गर्न जाने क्रममा बाघको आक्रमणमा घाईते भएको।	बाघ	२०००००	२०००००	२०००००	
जम्मा												३६२४८५०१५५	३४५७२३६७७	३४५७२३६७७

अनुसुची १३ (ग)

आ.व. २०७८/०७८ मा घरगोठ क्षती सम्बन्धि वितरण

सि. नं.	निवेदकको नाम	ठेगाना	नागरिता नं.	उपमोत्ता समिति	घटना मिति	घटनाको विवरण	क्षति गर्ने व्ययजन्तु	निर्देशिका अनुसार प्राप्त गर्न सकेको रकम		कैफियत
								माग गरेको रकम	सिफारिस रकम	
१	विष्णुदेव महतो	र.न.पा. ७ मालपुर	३०५९	मृगकुड्ज	२०७७-१०-१७	खडाईको वार भत्काई जस्तापाता बढ गाएको	हात्ती	५,०००।०	५,०००।०	आ.व. ०७७७
२	जीत बहादुर पन्त	ठोरी २, पर्सा	३६०९	निर्मलठोरी	०७-११-२३	कच्ची घरको खामा र बार भत्काएको	हात्ती	७,३००।०	७,३००।०	
३	काली महतो	माडी ३ चितवन	३५१०३५२९१	बघौडा	२०७७-११-२३	कच्ची घरको खामा र बार भत्काएको	हात्ती	२,५००।०	२,५००।०	
४	ललित बहादुर मुस्तान तमाङ	मनहरी गा.पा. ६, मकवानपुर	६२२	लोथर	२०७८-११-२३	घर भत्काएको	हात्ती	१५,०००।०	१०,०००।०	आ.व. ०७८/७९
५	खड्ग बहादुर मोक्तान	मनहरी गा.पा. ६, मकवानपुर	१४३१	लोथर	२०७८-११-२३	गोठ भत्काएको	हात्ती	६०,०००।०	१०,०००।०	
६	कुल बहादुर खलान	मनहरी गा.पा. ६, मकवानपुर	३२०४	लोथर	२०७८-११-२३	गोठ भत्काएको	हात्ती	१५,०००।०	७,५००।०	
७	जीवनाथ दुवाडी	माडी न.पा. ७	३४०३०५४	रेवा	२०७८-७-१४	हात्तीले घर भत्काएको	जंगली हात्ती	५००००	१००००	१००००
८	भक्ती माया क्षेत्री	माडी न.पा. ७	७१४१०४४	रेवा	२०७८-७-१४	हात्तीले घर भत्काएको	जंगली हात्ती	५५०००	६०००	६०००
९	कमल बहादुर भुजेल	माडी न.पा. ७	३९०१	रेवा	२०७८-७-२७	हात्तीले घर भत्काएको	जंगली हात्ती	५२०००	६०००	६०००

सि. नं.	निवेदकको नाम	ठेगाना	नागरिता नं.	उपभोक्ता समिति	घटना मिति	घटनाको विवरण	क्षति गर्ने वन्यजन्तु	निर्देशिका अनुसार प्राप्त गर्न सक्ने रकम			कैफियत
								माग गरेको रकम	सिफारिस रकम	पाउने रकम	
१०	नारायण सुनार	रत्नगर न.पा. ६	२५६७०३४	मृगकुडज	२०७८/०२/२२	हातिले फलामे बार भत्काएको	जंगली हात्ती	३५००	३०००	३०००	
११	रामरजिया चौधरी	रत्नगर न.पा. ६	१३६९०३४	मृगकुडज	२०७८/०२/२८	हातिले पसलको घुम्ति भत्काएको	जंगली हात्ती	१००००	१००००	१००००	
१२	मोनी राउत	रत्नगर न.पा. ७	३५३०७९११	मृगकुडज	२०७८/०२/२२	हातिले पसलको चाक भत्काएको	जंगली हात्ती	५०००	५०००	५०००	
१३	श्रीमाया दौरे	रत्नगर न.पा. ७	५०१७१०९७	मृगकुडज	२०७८/०२/१०	हातिले घर भत्काएको	जंगली हात्ती	६०००	६०००	६०००	
१४	अमिलिया कृषि फार्म प्रा.लि.	माडी न.पा. १	२४९१०३५	पाचपाण्डव	२०७८/०२/७	हातिले किचन भत्काएको	जंगली हात्ती	७००००	१००००	१००००	
१५	शिवलाल काफ्ले	भरतपुर २७	३५१४०४५	मेघौली	२०७८/०२/१०	हातिले घर भत्काई सामान नष्ट गरेको	जंगली हात्ती	१५०००	१००००	१००००	
१६	पृथ्वी कान्त न्यौपाने	भरतपुर ६	९४४	वरणडाभार	२०७८/०२/१९	घर भत्काई सामान नष्ट गरेको	जंगली हात्ती	५०००	५०००	५०००	
१७	शिव दराई	रत्नगर न.पा. ७	१११०४४	मृगकुडज	२०७८/११/१६	हातिले भान्सा घर भत्काएको	जंगली हात्ती	१००००	८०००	८०००	
१८	सरीता देवी माली (आयुष ककाल्ड स्टोर)	रत्नगर न.पा. ७	०३४६८४	मृगकुडज	२०७८/११/३	हातिले घरको ढोका र भयाल भत्काएको	जंगली हात्ती	१००००	९०००	९०००	
								३,१६,३००/०	१,३४,३००/०	१,३४,३००/०	
								जम्मा			

अनुसुची १३ (घ)

आ.व. २०७८/०७८ मा भण्डारण गरेको अन्न क्षती सम्बन्धि विवरण

सि. नं.	निवेदकको नाम	ठेगाना	नागरिता नं.	उपभोक्ता समिति	घटना मिति	घटनाको विवरण	क्षति गर्ने वन्यजन्तु	निर्देशिका अनुसार प्राप्त गर्न सक्ने रकम			कैफियत
								माग गरेको रकम	सिफारिस रकम	पाउने रकम	
१	भुवन विश्वकर्मा	माडी १, चितवन	२००७	पाचपाण्डव	२०७७/०२/२५	धान, चामल क्षति	हात्ती	१२०००/०	१००००/०	१००००/०	आ.व. ७७/७८
२	शशिधर सापकाटा	भरतपुर २८	३५१०१७४०५१४१	मेघौली	२०७८/०२/१४	हातिले घर भत्काई चामल नष्ट गरेको	जंगली हात्ती	२००००	९५००	९५००	
३	सफल न्यौपाने	भरतपुर ६	३५१०२२१९७४	वरणडाभार	२०७८/०२/१९	हातिले पिडीको धान नष्ट गरेको	जंगली हात्ती	५९४०	५९४०	५९४०	
४	हरी बहादुर ओझा	राप्ती न.पा. १	१७७७६	लोथर	२०७८/०२/२	खलामा राखेको धानबाली क्षति	हात्ती	५००००	१००००	१००००	
५	जसे सार्की	माडी न.पा. ३	५४७०	बघौडा	२०७८/०२/७	घर भत्काई भण्डारण गरेको धान क्षति गरेको।	जंगली हात्ती	९०००	६०००	६०००	
६	मिनराज बास्तोला	भरतपुर २३		केरुङ्गा	२०७८/०२/२५	भण्डारण गरेको धानबाली क्षति गरेको।	जंगली हात्ती	८७५०	७०००	७०००	
								१,०५,६९०/०	४८,४४०/०	४८,४४०/०	
								जम्मा			

आ.व. २०७८/०७८ मा बालीनाली क्षती सम्बन्धि वितरण

सि. नं.	निवेदकको नाम	ठेगाना	जग्गाको विवरण	नागरिता नं.	उपभोक्ता समिति	घटना मिति	घटनाको विवरण	क्षति गर्ने वन्यजन्तु	माग गरेको रकम	निवेदिका अनुसार प्राप्त गर्न सक्ने रकम	
										निर्णय रकम	पाउने रकम
१	कुल प्रसाद न्यौपाने	भ.म.न.पा.२७ तवन	०-७-०	२८१५	मैघौली	२०७७/१०/१६	तोरी क्षति	बदेल	८०००/०	७०००	आ.व. ०७७/७८
२	टंक प्रसाद भुषाल	भ.म.न.पा.२७, चितवन	१-३-२५		मैघौली	२०७७/१०/१६	तोरी क्षति	बदेल	१४८००/०	९०००	आ.व. ०७७/७८
३	एक नारायण भुषाल	भ.म.न.पा.२७, चितवन	१-३-३५	४४७५	मैघौली	२०७७/१०/१५	तोरी क्षति	बदेल	१४४००/०	९०००	
४	खड्का बहादुर क्षेत्री	भ.म.न.पा.२७, चितवन	०-४-५	४१४७/०३५	मैघौली	२०७७/१०/१६	तोरी क्षति	बदेल	८८००/०	८०००	
५	हरिन्द्र प्रसाद पौडेल	भ.म.न.पा.२७, चितवन	१०१५.८९ब.मि.	५८७२/०५६	मैघौली	२०७७/१०/१५	तोरी क्षति	बदेल	४१५०/०	४०००	
६	पदम प्रसाद भुषाल	भ.म.न.पा.२७, चितवन	०-१९-१६	७/४२२०	मैघौली	२०७७/१०/२८	तोरी क्षति	बदेल	१००००/०	८०००	
७	डण्डापाणी गौरी	भ.म.न.पा.२७, चितवन	०-५-०	१५१८	मैघौली	२०७७/१०/१४	तोरी क्षति	बदेल	५०००/०	५०००	
८	बल बहादुर गुरुङ	भ.म.न.पा.२७, चितवन	०-१०-०	४३५२	मैघौली	२०७७/१०/१५	तोरी क्षति	बदेल	१२०००/०	८५००	
९	अनश्वर न्यौपाने	भ.म.न.पा.२७, चितवन	०-५-०	४३६७	मैघौली	२०७७/१०/१५	तोरी क्षति	बदेल	७२००/०	६०००	
१०	रन्जित तामाङ्ग	भ.म.न.पा.२८, चितवन	०-३-०	३५१०३६/१३३०	मैघौली	२०७७/१०/२३	गड्डा क्षति	गैडा	५०००/०	४०००	
११	सालिकराम कुमाल	भ.म.न.पा.२८, चितवन	१००७.६८ ब.मि	३५३०३६/१९१	मैघौली	२०७७/१०/२२	केरा क्षति	गैडा	१३०००/०	७०००	
१२	जानुका पाठक	भ.म.न.पा.२७, चितवन	२९२९.१५३३५.५१	७५८७	मैघौली	२०७७/१०/२१	तोरी क्षति	बदेल	९०००/०	८०००	
१३	गंगाबहादुर क्षेत्री	भ.म.न.पा.२७, चितवन	०-१३-१४	४५४६	मैघौली	२०७७/१०/२५	तोरी क्षति	बदेल	११९००/०	९५००	
१४	चन्द्रबहादुर मल्ल	भ.म.न.पा.२७, चितवन	०-११-१४	१०७९	मैघौली	२०७७/१०/२०	तोरी क्षति	बदेल	१००८०/०	९५००	
१५	जितबहादुर मल्ल ठकुरी	भ.म.न.पा.२७, चितवन	०-१०-०	५२७२	मैघौली	२०७७/१०/२२	तोरी क्षति	बदेल	१००००/०	९५००	
१६	खीम कुमारी क्षेत्री	भ.म.न.पा.२७, चितवन	०-८-१८	४५४८/३५	मैघौली	२०७७/१०/१९	तोरी क्षति	बदेल	७५६०/०	६५००	
१७	एक देव न्यौपाने	भ.म.न.पा.२७, चितवन	०-५-०	६०५	मैघौली	२०७७/१०/१९	तोरी क्षति	बदेल	४४००/०	४०००	
१८	मौतिलाल कुमाल	भ.म.न.पा.२८, चितवन	०-२-१०	१२७२/०३४	मैघौली	२०७७/१०/२५	तकारी खेती	गैडा	१००००/०	७०००	
१९	केशवराज गौतम	भ.म.न.पा.२८, चितवन	०-५-०	१३०२/०४४	मैघौली	२०७७/१०/२४	फापर क्षति	गैडा	४८००/०	४०००	
२०	कुशराज कुमाल	भ.म.न.पा.२८, चितवन	०-११-१५	१३१०	मैघौली	२०७७/१०/२७	केरा क्षति	गैडा	१७५०/०	९५००	
२१	मित्रलाल कामी	भ.म.न.पा.२७, चितवन	०-८-१०	४५८५	मैघौली	२०७७/१०/१६	तोरी क्षति	बदेल	१०४००/०	८०००	
२२	तारा प्रसाद भण्डारी	भ.म.न.पा.२७, चितवन	०-३-०	२३७७/०४४	मैघौली	२०७७/१०/१८	तोरी क्षति	बदेल	६२००/०	५५००	
२३	युट्टु प्रसाद भण्डारी	भ.म.न.पा.२७, चितवन	०-४-०	५७४२/०५४	मैघौली	२०७७/१०/१९	तोरी क्षति	बदेल	७२००/०	५५००	
२४	काशीराम क्षेत्री	भ.म.न.पा.२७, चितवन	०-१३-१५	४१५०/०३५	मैघौली	२०७७/१०/१३	तोरी क्षति	बदेल	१०४००/०	८०००	
२५	लिलाबहादुर पौडेल	भ.म.न.पा.२७, चितवन	०-५-३	५२२८	मैघौली	२०७७/१०/१६	तोरी क्षति	बदेल	८३००/०	५५००	
२६	डिल्लीराम पाण्डे	भ.म.न.पा.२७, चितवन	०-१४-०	३३४१/०४४	मैघौली	२०७७/१०/११	तोरी क्षति	बदेल	५६००/०	५५००	

सि. नं.	निवेदकको नाम	ठेगाना	जन्मको विवरण	नागरिता नं.	उपभोक्ता समिति	घटना मिति	घटनाको विवरण	क्षति गर्ने वन्यजन्तु	माग गरेको रकम	निवेदिका अनुसार प्राप्त गर्न सक्ने रकम	
										निर्णय रकम	पाउने रकम
२७	प्रेमकुमारी पाण्डे	भ.म.न.पा.२७, चितवन	०-१४-०	४११४	मैघौली	२०७७/०१/०३	तोरी क्षति	बदेल	१०४००/०	८०००	८०००
२८	लिलाबहादुर कामी	भ.म.न.पा.२७, चितवन	०-८-१०	२४९	मैघौली	२०७७/०१/०८	तोरी क्षति	बदेल	६२००/०	५०००	५०००
२९	टिकाराम पाण्डे	भ.म.न.पा.२७, चितवन	०-११-४	४२४०	मैघौली	२०७७/०१/०६	तोरी क्षति	बदेल	८३००/०	६५००	६५००
३०	गोकुल बहादुर खड्का	भ.म.न.पा.२७, चितवन	०-५-०	४०९६	मैघौली	२०७७/०१/०६	तोरी क्षति	बदेल	५०००/०	४०००	४०००
३१	मीनबहादुर वि.क.	भ.म.न.पा.२७, चितवन	०-१६-९	७०९	मैघौली	२०७७/०१/०२	तोरी क्षति	बदेल	१०४००/०	८०००	८०००
३२	विष्णुमाया क्षेत्री	भ.म.न.पा.२७, चितवन	०-६-१७	६९२	मैघौली	२०७७/०१/२८	तोरी क्षति	बदेल	८८००/०	५५००	५५००
३३	शान्ता क्षेत्री	भ.म.न.पा.२७, चितवन	०-४-१	३५३०३६/६११	मैघौली	२०७७/०१/०६	तोरी क्षति	बदेल	६२००/०	४०००	४०००
३४	सोभाकान्त पाण्डे	भ.म.न.पा.२७, चितवन	०-११-४.५०-१-६.५	३५/५८३९	मैघौली	२०७७/०१/०५	तोरी क्षति	बदेल	९६००/०	७०००	७०००
३५	देवीबहादुर क्षेत्री	भ.म.न.पा.२७, चितवन	०-७-१०	४४६२/०३५	मैघौली	२०७७/०१/०३	तोरी क्षति	बदेल	७२००/०	५५००	५५००
३६	होमबहादुर गुरुङ	भ.म.न.पा.२७, चितवन	०-३-०	१३३	मैघौली	२०७७/०१/०३	तोरी क्षति	बदेल	६२००/०	५०००	५०००
३७	ज्ञानबहादुर पौडेल	भ.म.न.पा.२७, चितवन	०-४-१३	४४६१	मैघौली	२०७७/०१/०४	तोरी क्षति	बदेल	६२००/०	५०००	५०००
३८	रामबहादुर पौडेल	भ.म.न.पा.२७, चितवन	०-९-०	४६९१	मैघौली	२०७७/०१/०३	तोरी क्षति	बदेल	८३००/०	६५००	६५००
३९	हिरालाल चौधरी	भ.म.न.पा.२७, चितवन	०-२-०	३५३८३६३१	मैघौली	२०७७/०१/११	फासवाली क्षति	बदेल	१२०००/०	८०००	८०००
४०	भूमिसरा पौडेल क्षेत्री	भ.म.न.पा.२७, चितवन	०-६-३	७/४६९२	मैघौली	२०७७/०१/०३	तोरी क्षति	बदेल	९३६०/०	६५००	६५००
४१	अम्बिका देवि क्षेत्री	भ.म.न.पा.२७, चितवन	०-३-०	४०७७	मैघौली	२०७७/०१/०१	तोरी क्षति	बदेल	४१६०/०	३०००	३०००
४२	गणेश प्रसाद भण्डारी	भ.म.न.पा.२७, चितवन	०-७-१८	५३११	मैघौली	२०७७/०१/०२	तोरी क्षति	बदेल	५६००/०	५०००	५०००
४३	अनन्तराज पाण्डे	भ.म.न.पा.२७, चितवन	०-१४-०	३९३९	मैघौली	२०७७/०१/०५	तोरी क्षति	बदेल	१०४००/०	८०००	८०००
४४	देव भक्त पौनी	माडी २ चितवन	०-८-१४	४३४८	पाचपाण्डव	२०७६/१२/१६	गहुवाली क्षति	गैडा	८२००/०	८२००	८२००
४५	राधा देवी भण्डारी	माडी २ चितवन	०-९-०	२३१८	पाचपाण्डव	२०७६/१२/१५	गहुवाली क्षति	गैडा	८५००/०	८०००	८०००
४६	सुर्यप्रसाद भुषाल	माडी २ चितवन	०-९-९	२१०६	पाचपाण्डव	२०७६/१२/१६	गहुवाली क्षति	गैडा	१८०००/०	८५००	८५००
४७	शिवलाल अधिकारी	माडी २ चितवन	०-१६-०	३५३३४८४	पाचपाण्डव	२०७६/१२/३३	गहुवाली क्षति	गैडा	२५०००/०	७५००	७५००
४८	मैना कुमारी भुषाल	माडी २ चितवन	०-५-११	३३६३	पाचपाण्डव	२०७६/११/२३	गहुवाली क्षति	गैडा	७८००/०	७८००	७८००
४९	कमला पौडेल	माडी ३ चितवन	०-७-८	३५३०३०१९१०	पाचपाण्डव	२०७६/१२/२२	गहुवाली क्षति	गैडा	८५००/०	८५००	८५००
५०	सुर्यनाथ अधिकारी	माडी २ चितवन	०-५-१३	२७९५	पाचपाण्डव	२०७६/१२/३३	गहुवाली क्षति	गैडा	७५००/०	७५००	७५००
५१	विष्णु कुमारी शंकाल	माडी २ चितवन	०-४-६	३५३०३०१०१	पाचपाण्डव	२०७६/१२/२२	मुसुरेवाली क्षति	गैडा	८०००/०	८०००	८०००
५२	गोविन्दप्रसाद पोखरेल	माडी २ चितवन	०-८-०	४४४	पाचपाण्डव	२०७६/११/३०	गहुवाली क्षति	गैडा	६५००/०	६५००	६५००
५३	कृष्णबहादुर साँकी	माडी १ चितवन	०-५-०	१२९८	पाचपाण्डव	२०७६/११/१६	गहुवाली क्षति	गैडा	८०००/०	७५००	७५००

सि. नं.	निवेदकको नाम	ठेगाना	जग्गाको विवरण	नागरिता नं.	उपभोक्ता समिति	घटना मिति	घटनाको विवरण	क्षति गर्ने वन्यजन्तु	साग गरेको रकम	निर्देशिका अनुसार प्राप्त गर्न सक्ने रकम	
										निर्णय रकम	पाउने रकम
५४	श्रीराम १काल	साडी २ चितवन	०-१३-०	८८००१०४४	पाचपाण्डव	२०७६/११/१९	गहुवाली क्षति	गैडा	२५०००/०	८५००	
५५	शिवराज सुवेदी	साडी २ चितवन	०-१५-०	१९६	पाचपाण्डव	२०७६/११/२०	गहुवाली क्षति	गैडा	३००००/०	७५००	
५६	शान्ता सुवेदी	साडी २ चितवन	०-१०-०	३५३०३०१४३७	पाचपाण्डव	२०७६/११/२०	तोरीवाली क्षति	गैडा	७८०००/०	७८००	
५७	महादेव धुतैल	साडी २ चितवन	०-५-०	२३७९	पाचपाण्डव	२०७६/११/२७	गहुवाली क्षति	गैडा	८५०००/०	८५००	
५८	हरिबहादुर थापा	साडी १ चितवन	०-१०-०	६१८	पाचपाण्डव	२०७६/११/५	गहुवाली क्षति	गैडा	१५०००/०	८९००	
५९	सावित्री सुवेदी	साडी २ चितवन	०-९-१५	३५३०३०१७६५	पाचपाण्डव	२०७६/११/२७	तोरीवाली क्षति	गैडा	८००००/०	७५००	
६०	दयाराम भण्डारी	साडी २ चितवन	०-१३-१३	१९७०	पाचपाण्डव	२०७६/१२/३	मुसुरोवाली क्षति	गैडा	१५०००/०	७५००	
६१	खदानन्द पाण्डे	साडी न.पा.१, चितवन	०-५-०	३५१०३०/२३३	पाचपाण्डव	२०७७/०१/२३	गहु क्षति	गैडा	५००००/०	५०००	
६२	सरिता १काल	साडी न.पा.१, चितवन	२-१-२.५	१८६८/०४४	पाचपाण्डव	२०७७/०१/१९	गहु क्षति	गैडा	१२०००/०	७०००	
६३	रिता खुड्गोली	साडी न.पा.१, चितवन	०-१०-०	७१६०६८	पाचपाण्डव	२०७७/०१/२०	गहु क्षति	गैडा	१७०००/०	९०००	
६४	रमती आले	साडी न.पा.१, चितवन	०-१०-१०	१७९६	पाचपाण्डव	२०७७/०१/१९	गहु क्षति	गैडा	१८०००/०	९०००	
६५	सन्दिप लामिछाने	साडी न.पा.१, चितवन	०-६-०	१८२२/०५३	पाचपाण्डव	२०७७/०१/५	तोरी क्षति	बदेल	१००००/०	६०००	
६६	मन बहादुर आले	साडी न.पा.१, चितवन	०-५-०	१५०९	पाचपाण्डव	२०७७/०१/१८	गहु क्षति	गैडा	१२०००/०	६०००	
६७	राज कुमार पाण्डे	साडी न.पा.१, चितवन	०-६-०	१६५७/०३५	पाचपाण्डव	२०७७/०१/६	गहु क्षति	गैडा	१८०००/०	८०००	
६८	वालकृष्ण पौडेल	साडी २ चितवन	०-८-०	२०९७	पाचपाण्डव	२०७६/१२/५	मुसुरोवाली क्षति	गैडा	१००००/०	८०००	
६९	मन बहादुर रोकाह	साडी ३ चितवन	०-५-०	१०५५ ना	बघौडा	२०७७/०१/२८	मुसुरोवाली क्षति	गैडा	१४०००/०	७०००	
७०	गिता महतो	साडी ३ चितवन	०-१०-०	१४२३४	बघौडा	२०७७/०१/२८	गहुवाली क्षति	गैडा	१२०००/०	६०००	
७१	काशीराम पौडेल	साडी ३ चितवन	०-२-०	२५०४०४४	बघौडा	२०७७/०१/२०	मुसुरो वाली	गैडा	५०००/०	३०००	
७२	निर्माया उपाध्याय	साडी ३ चितवन	०-२-०	५९९३०७०	बघौडा	२०७७/०१/२०	मुसुरो वाली	गैडा	४०००/०	२०००	
७३	कोशि अर्याल	साडी ३ चितवन	०-५-१०	१७०७	बघौडा	२०७७/०१/४	मुसुरो वाली	गैडा	१००००/०	६०००	
७४	महेश्वर उपाध्याय	साडी ३ चितवन	०-९-०	९८१११	बघौडा	२०७७/०१/५	मुसुरो वाली	गैडा	१८०००/०	८०००	
७५	बाबुराम क्षेत्री	साडी ३ चितवन	०-५-०	८४३१०६२	बघौडा	२०७७/०१/३	मुसुरो वाली	गैडा	१००००/०	६०००	
७६	हरिमाया अर्याल	साडी ३ चितवन	०-६-०	३५९८०५६	बघौडा	२०७७/०१/१०	मुसुरो वाली	गैडा	१२०००/०	५०००	
७७	हरिकला पौडेल उपा(ध्याय	साडी ३ चितवन	०-३-१५	१०७४	बघौडा	२०७७/०१/१०	गहुवाली क्षति	गैडा	७०००/०	४०००	
७८	गांगाधर पौडेल	साडी ३ चितवन	०-१०-०	८७७१०७३	बघौडा	२०७७/०१/९	मुसुरोवाली क्षति	गैडा	२००००/०	८०००	
७९	मोहन बहादुर भट्ट	र.न.पा.७ चितवन	०-५-८	३८३७०	मृगाकुडज	२०७७/०१/११	गहुवाली क्षति	हानी	७५००/०	७५००	
८०	सुर्य बहादुर भट्ट	र.न.पा.७ चितवन	०-४-०	६०७६८	मृगाकुडज	२०७७/०१/११	गहुवाली क्षति	गैडा	७५००/०	७५००	

सि. नं.	निवेदकको नाम	ठेगाना	जन्मको विवरण	नागरिता नं.	उपभोक्ता समिति	घटना मिति	घटनाको विवरण	क्षति गर्ने वन्यजन्तु	माग गरेको रकम	निवेदिका अनुसार प्राप्त गर्न सक्ने रकम	
										निर्णय रकम	पाउने रकम
८१	बालकृष्ण अमाइ	र.न.पा.९ चितवन	०-०-१०	२२९९	मृगाकुडज	२०७७१०३०	धानको विउ नश्ट	बदेल	१२००	१२००	
८२	जयलाल सापकोटा	देवचुली १७ नवलपरासी	०-१६-१५.४	१३१६	शिसवार	२०७७१०२४	गड्डु, मसुरो वाली क्षति	गैडा	७२००	७२००	
८३	कलावती सापकोटा	देवचुली १७ नवलपरासी	०-६-०	३८९१४५४	शिसवार	२०७७१०२३	गड्डु, मसुरो वाली क्षति	गैडा	७२००	७२००	
८४	तिर्थ प्रसाद रिजाल	कावासोती ७ नवलपरासी	०-७-१२	११२	लामीचौर	२०७७१०२२	गहुवाली क्षति	गैडा	३०००	३०००	
८५	पुर्णकला भट्टराई	कावासोती ७ नवलपरासी	०-४-१६	३१२३५	लामीचौर	२०७७१०२७	गड्डु, तोरो वाली क्षति	गैडा	९०००	९०००	
८६	लक्ष्मी अधिकारी	माडी ६ चितवन	०-१२-०	२६७०	रेवा	२०७७१०१८	गहुवाली क्षति	गैडा	५०००	५०००	
८७	केशवराज अधिकारी	माडी ६ चितवन	०-४-१०	२८५१	रेवा	२०७७१०१४	गहुवाली क्षति	गैडा	५०००	५०००	
८८	नरेश बहादुर थापा क्षेत्री	माडी ६ चितवन	३४६१ वर्ग.मि.	३७३१	रेवा	२०७७१०१३	गहुवाली क्षति	गैडा	५०००	५०००	
८९	मिना पौडेल	माडी ६ चितवन	०-१४-१८	८३०४४	रेवा	२०७७१०१५	गहुवाली क्षति	गैडा	५०००	५०००	
९०	रमेश अधिकारी	माडी ६ चितवन	०-१०-०	१८६१०४४	रेवा	२०७७१०२८	गहुवाली क्षति	गैडा	६२५०	६०००	
९१	अमृत अधिकारी	माडी ६ चितवन	०-१७-४	४१५७९	रेवा	२०७७१०१९	गहुवाली क्षति	गैडा	५०००	५०००	
९२	विष्णुमाया लम्साल	माडी ६ चितवन	०-१२-७	२८८४१२४६	रेवा	२०७७१०२४	गहुवाली क्षति	गैडा	७५००	७५००	
९३	शिवराम अधिकारी	माडी ६ चितवन	०-११-१२	३६२१	रेवा	२०७७१०१५	गहुवाली क्षति	गैडा	१५०००	५०००	
९४	पेजबहादुर गुरुङ	माडी ६ चितवन	१-०८-१३	३२६	रेवा	२०७७१०१०	गहुवाली क्षति	गैडा	९०००	९०००	
९५	सोम बहादुर सुनार	माडी ६ चितवन	१-०९-७	३१४१०४४, ०४५	रेवा	२०७७१०२२	गहुवाली क्षति	गैडा	७५००	७५००	
९६	दयाराम पौडेल	माडी ६ चितवन	०-५-१५	१४१५	रेवा	२०७७१०१६	गहुवाली क्षति	गैडा	२५००	२५००	
९७	चित्र बहादुर चर्मकार	माडी ६ चितवन	०-७-१०	१२४१८	रेवा	२०७७१०१७	गहुवाली क्षति	गैडा	५०००	५०००	
९८	रण बहादुर परियार	माडी ६ चितवन	०-१६-६	३०५०	रेवा	२०७७१०२२	गहुवाली क्षति	गैडा	७५००	७५००	
९९	भक्त बहादुर गुरुङ	माडी ६ चितवन	१६५५.२३ वर्ग.मि.	६७३११४२८	रेवा	२०७७१०१०	गहुवाली क्षति	गैडा	७५००	७५००	
१००	कालीदेवी तमाह	माडी ६ चितवन	२३५८.७१ वर्ग.मि.	१०५	रेवा	२०७७१०१९	गहुवाली क्षति	गैडा	५०००	५०००	
१०१	कलावती साको	माडी ६ चितवन	०-८-०	१८०१	रेवा	२०७७१०१८	गहुवाली क्षति	गैडा	५०००	५०००	
१०२	कोपिला कुमारी जि.सी	माडी ६ चितवन	०-१०-०	७७	रेवा	२०७७१०२५	गहुवाली क्षति	गैडा	५०००	५०००	
१०३	मिन बहादुर गुरुङ	माडी ६ चितवन	०-५-०	२०६३	रेवा	२०७७१०१५	गहुवाली क्षति	गैडा	५०००	५०००	
१०४	लक्ष्मी देवी अधिकारी	माडी ६ चितवन	०-४-१५	५०४०१०५५	रेवा	२०७७१०२३	गहुवाली क्षति	गैडा	५०००	५०००	
१०५	रञ्जनाथ न्यौपाने	माडी ६ चितवन	०-४-१८	४६	रेवा	२०७७१०१८	गहुवाली क्षति	गैडा	५०००	५०००	

सि. नं.	निवेदकको नाम	ठेगाना	जग्गाको विवरण	नागरिता नं.	उपभोक्ता समिति	घटना मिति	घटनाको विवरण	क्षति गर्ने वन्यजन्तु	माग गरेको रकम	निर्देशिका अनुसार प्राप्त गर्न सक्ने रकम	
										निर्णय रकम	पाउने रकम
१०६	पवित्रादेवी पौडेल	माडी ६ चितवन	०-१०-०	३१७३	रेवा	२०७७१०१२०	गहुवाली क्षति	गैडा	५०००	५०००	
१०७	डिल्लीराम शर्मा नेपाल	माडी ६ चितवन	०-६-०	२९३१	रेवा	२०७७१०११५	गहुवाली क्षति	गैडा	५०००	५०००	
१०८	हरिशंकर कोइराला	माडी ६ चितवन	०-९-१४	६७४११४०१	रेवा	२०७७१०११८	गहुवाली क्षति	गैडा	५०००	५०००	
१०९	नरमाया थापा	माडी ६ चितवन	१-९-९	२०५६	रेवा	२०७७१०११२	गहुवाली क्षति	गैडा	५०००	५०००	
११०	लक्ष्मी सुनारनी	माडी ६ चितवन	०-५-०	२५९	रेवा	२०७७१०१२०	गहुवाली क्षति	गैडा	५०००	५०००	
१११	विरबहादुर गुरुह	माडी ६ चितवन	२-८-२५	३२५	रेवा	२०७७१०११५	गहुवाली क्षति	गैडा	७५००	७५००	
११२	मधु सुनार	माडी ६ चितवन	०-८-१२	४८८२४	रेवा	२०७७१०१२९	गहुवाली क्षति	गैडा	७५००	७५००	
११३	उजेली भन्ने बुढीकला पाध्य	माडी ६ चितवन		११००८	रेवा	२०७७१०११५	गहुवाली क्षति	गैडा	२५००	२५००	
११४	भोजराज अधिकारी	भरतपुर १३ चितवन	०-५-३.३.५	६२९	पटिहानी	२०७७१०११४	गहुवाली क्षति	गैडा	५०००	५०००	
११५	हरिबहादुर क्षेत्री	भरतपुर २२ चितवन	०-५-२.१	९१७	पटिहानी	२०७७१०११०	गहुवाली क्षति	गैडा	६७५०	५०००	
११६	लक्ष्मी ओम्ना	भरतपुर २२ चितवन	०-१-३-५	८२५१०६२	पटिहानी	२०७७१०११९	गहुवाली क्षति	गैडा	७०००	४०००	
११७	माधव प्रसाद आचार्य	भरतपुर २२ चितवन	०-८-३.५	७३८२	पटिहानी	२०७७१०११०	गहुवाली क्षति	गैडा	९५००	९०००	
११८	दिकराम महतो	भरतपुर २२ चितवन	०-८-३.५	३७३७	पटिहानी	२०७७१०१२०	गहुवाली क्षति	गैडा	१२२५०	९०००	
११९	उममनी महतो	भरतपुर २२ चितवन	०-३-५	३८५१	पटिहानी	२०७७१०१०७	गहुवाली क्षति	गैडा	१०५००	७०००	
१२०	रामलाल महतो	भरतपुर २२ चितवन	०-३-६	७३५०	पटिहानी	२०७७१०११९	गहुवाली क्षति	गैडा	१७५००	७०००	
१२१	नरवदी बास्तोला	भरतपुर २२ चितवन	०-११-२८	५५३	पटिहानी	२०७७१०११९	गहुवाली क्षति	गैडा	७०००	४०००	
१२२	गंगानगर दुग्ध उत्पादक स.सं.लि.	भरतपुर २२ चितवन	१-१५-०	२०७	पटिहानी	२०७७१०१२१	गहुवाली क्षति	गैडा	४५०००	१००००	
१२३	तिलक प्रसाद अधिकारी	माडी ८ चितवन	०-१४-२	१९५	अयोध्यापुरी	२०७७११९	आलु खेतो क्षति	गैडा	१५०००	७५००	
१२४	पदम बहादुर दर्जा	माडी ८ चितवन	०-७-०	१२९९	अयोध्यापुरी	२०७७१०११७	गहु क्षति	गैडा	१४०००	७०००	
१२५	धन प्रसाद शर्मा	माडी ८ चितवन	०-९-१	४९९	अयोध्यापुरी	२०७७१०१६	गहुवाली क्षति	गैडा	१२०००	६०००	
१२६	राम बहादुर क्षेत्री	माडी ८ चितवन	१-८-१६	३४०	अयोध्यापुरी	२०७७१०१४	गहुवाली क्षति	गैडा	१५०००	७५००	
१२७	माया देवी शाही	माडी ९ चितवन	०-५-१२	७८	अयोध्यापुरी	२०७७१०१२	आलु खेतो क्षति	गैडा	४०००	२०००	
१२८	नारायण प्रसाद भण्डारी	माडी ९ चितवन	०-१२-०	७३	अयोध्यापुरी	२०७७१११२	गहु क्षति	हात्ती	८०००	४०००	
१२९	नारादमणी पौडेल	माडी ९ चितवन	०-११-११	३१३०	अयोध्यापुरी	२०७७१११२	केराउ, मुसुरो क्षति	हात्ती	१०००	५०००	
१३०	कृष्ण प्रसाद दाहाल	माडी ९ चितवन	०-७-२-०	२१	अयोध्यापुरी	२०७७११२३	गहु क्षति	बदेल	४०००	२०००	
१३१	तिलक बहादुर क्षेत्री	माडी ९ चितवन	०-४-०	३५५२१	अयोध्यापुरी	२०७७११२१	गहु क्षति	बदेल	६०००	३०००	

सि. नं.	निवेदकको नाम	ठेगाना	जन्माको विवरण	नागरिता नं.	उपभोक्ता समिति	घटना मिति	घटनाको विवरण	क्षति गर्ने वन्यजन्तु	माग गरेको रकम	निर्देशिका अनुसार प्राप्त गर्न सक्ने रकम	
										निर्णय रकम	पाउने रकम
१३२	रामकृष्ण तिमिल्सीना	माडी ८ चितवन	६४५०.८७ वर्ग.मि.	१०२३	अयोध्यापुरी	२०७७/११/१५	गहु क्षति	गैडा	१००००/०	७०००	
१३३	थिर बहादुर पौडेल	माडी ८ चितवन	०-९-९	१०६२	अयोध्यापुरी	२०७७/११/१७	गहु क्षति	गैडा	१००००/०	७०००	
१३४	राजाराम तिमिल्सीना	माडी ८ चितवन	६३३६.६२ वर्ग.मि	९३५	अयोध्यापुरी	२०७७/११/१४	गहु क्षति	गैडा	१००००/०	८०००	
१३५	इमानाथ सुवेदी	माडी ८ चितवन	०-५-०	३०१८०१	अयोध्यापुरी	२०७७/१०/१४	गहु क्षति	गैडा	१००००/०	५०००	
१३६	मति प्रसाद कडेल	गैडाकोट १७ न.प.	०-३-०	४१२९७	सिखौली	२०७७/१०/३	गहुवाली क्षति	गैडा	६९००/०	६९००	
१३७	नन्दकली कडेल	गैडाकोट १७ न.प.	०-२-०	८६७१८	सिखौली	२०७७/१०/१७	गहुवाली क्षति	गैडा	४६००/०	४६००	
१३८	डिलाराम लामोछाने	गैडाकोट १६ न.प.	०-१-१०	२७०४	सिखौली	२०७७/१०/२५	गहुवाली क्षति	गैडा	३४५०/०	३४५०	
१३९	कृष्ण प्रसाद पाण्डे	गैडाकोट १६ न.प.	०-३-०	६९७७९	सिखौली	२०७७/१०/१७	गहुवाली क्षति	गैडा	६९००/०	६९००	
१४०	खेमराज ज्ञवाली	गैडाकोट १६ न.प.	०-१-११	५११	सिखौली	२०७७/१०/२६	गहुवाली क्षति	गैडा	४६००/०	४६००	
१४१	कुल बहादुर खत्री	भ.म.न.पा २६ चितवन	०-८-०	१७२८८८	कालाबजार	२०७७/१०/२९	गहुवाली क्षति	गैडा	८५००/०	७०००	
१४२	मनि कुमार श्रेष्ठ	विनयी त्रिवेणी गा.पा.६ नवलपुर	०-११-०	८८	त्रिवेणी	२०७७/११/१६	उखु बालो क्षति	बदेल	१००००/०	१००००	
१४३	विक्रम महतो	माडी १, चितवन	०-९-०	६३४	पाचपाण्डव	०७७१/११/३	मुसुरबली क्षति	गैडा	१२०००/०	७०००/०	
१४४	सिताराम महतो	माडी १, चितवन	०-२-०	४७४	पाचपाण्डव	०७७१/११/४	मुसुरबली क्षति	गैडा	८०००/०	७०००/०	
१४५	रोहिणी विलास पन्त	माडी १, चितवन		१०९०१६५	पाचपाण्डव	०७७१/११/०	गहु क्षति	गैडा	१२०००/०	७०००/०	
१४६	कानन महतो	माडी १, चितवन	०-५-०	३५१७	पाचपाण्डव	०७७१/११/२	मुसुरबली क्षति	गैडा	१००००/०	६५००/०	
१४७	सिखाराम महतो	माडी १, चितवन	०-१०-०	१२२	पाचपाण्डव	०७७१/११/०	मुसुरबली क्षति	गैडा	१००००/०	७०००/०	
१४८	रामचन्द्र महतो	माडी १, चितवन	०-६-५	१३८	पाचपाण्डव	०७७१/११/२	गहु क्षति	गैडा	१२०००/०	८०००/०	
१४९	बुद्धि पाठक	माडी १, चितवन	०-२-५	३५३०३०१२८	पाचपाण्डव	०७७१/१३	गहु क्षति	गैडा	८०००/०	६०००/०	
१५०	कृष्णदेवी पाठक	माडी १, चितवन	५०६.६८ वर्ग मि.	१९४	पाचपाण्डव	०७७१/११/०	गहु क्षति	गैडा	८०००/०	८०००/०	
१५१	प्रमेश्वर महतो	माडी १, चितवन	०-१२-५	१४३	पाचपाण्डव	०७७१/११/४	मुसुरबली क्षति	गैडा	१५०००/०	७५००/०	
१५२	रामलाल चौधरी	माडी १, चितवन	०-८-०	४२१४	पाचपाण्डव	०७७१/१२/०	गहु क्षति	गैडा	१४०००/०	७०००/०	
१५३	यसराम महतो	माडी १, चितवन	०-१०-०	२४८५	पाचपाण्डव	०७७१/१२/७	गहु क्षति	गैडा	८०००/०	७५००/०	
१५४	रामकृष्ण महतो	माडी १, चितवन	०-१२-०	१५९	पाचपाण्डव	०७७१/१३	गहु क्षति	गैडा	१००००/०	८०००/०	
१५५	वेदनारायण महतो	माडी १, चितवन	०-५-३	५६३५	पाचपाण्डव	०७७१/१२/०	मुसुरबली क्षति	गैडा	१००००/०	७०००/०	
१५६	गिता कुमारी महतो	माडी १, चितवन	०-४-०	४९३	पाचपाण्डव	०७७१/१२/३	मुसुरबली क्षति	गैडा	१००००/०	७०००/०	
१५७	केश बहादुर गुरुङ	माडी १, चितवन	०-१०-१०	१५८८२४५५	पाचपाण्डव	०७७१/१९	गहु क्षति	गैडा	७०००/०	७०००/०	
१५८	हरिलाल महतो	माडी १, चितवन	०-५-०	५०९	पाचपाण्डव	०७७१/११/९	मुसुरबली क्षति	गैडा	१३०००/०	७०००/०	
१५९	श्रीराम ठकाल	माडी २, चितवन	०-१४-०	८७०१०४४	पाचपाण्डव	०७७१/११/७	गहु क्षति	हात्ती	१५०००/०	७५००/०	

सि. नं.	निवेदकको नाम	ठेगाना	जग्गाको विवरण	नागरिता नं.	उपभोक्ता समिति	घटना मिति	घटनाको विवरण	क्षति गर्ने वन्यजन्तु	माग गरेको रकम	निर्देशिका अनुसार प्राप्त गर्न सक्ने रकम	
										निर्णय रकम	पाउने रकम
१६०	शिवराज सुवेदी	माडी २, चितवन	०-१७-०	१९६१०४५	पाचपाण्डव	०७७१११९६	गहु क्षति	गैडा	१७०००।०	७०००।०	७०००।०
१६१	सोभन महतो	माडी १, चितवन	०-३-५	१७६७	पाचपाण्डव	०७७१११९४	गहु क्षति	गैडा	१२०००।०	६५००।०	६५००।०
१६२	निम्जन महतो	माडी १, चितवन	०-६-१२-५	२९३५६७६०२९	पाचपाण्डव	०७७१११९४	मुसुण्बली क्षति	गैडा	१२०००।०	७५००।०	७५००।०
१६३	सन्तोष प्रसाद बोट	माडी ३, चितवन	०-६-१३	६००१०३४	पाचपाण्डव	०७७१११२८	गहु क्षति	गैडा	१००००।०	९०००।०	९०००।०
१६४	लाल बहादुर गुरुङ	माडी ६, चितवन	०-५-१०	३७७४	रेवा	०७७१२१०	गहु क्षति	गैडा	७५०००।०	५०००।०	५०००।०
१६५	तारानाथ सुवेदी	माडी ६, चितवन	२६११.६८ वर्ग मि.	९३०१०३४	रेवा	०७७११२१	गहु क्षति	गैडा	१००००।०	२०००।०	२०००।०
१६६	अपनाथ रिमाल	माडी ६, चितवन	०-६-४	३६९०	रेवा	०७७१११९६	गहु क्षति	गैडा	१००००।०	६०००।०	६०००।०
१६७	तेज प्रसाद पौडेल	माडी ६, चितवन	०-६-०	२०१९	रेवा	०७७१११९६	गहु क्षति	गैडा	५००००।०	३०००।०	३०००।०
१६८	नारायण दत्त सापकोटा	माडी ७, चितवन	०-१०-०	१३४०१७३	रेवा	०७७१११५	गहु क्षति	गैडा	१२५००।०	३०००।०	३०००।०
१६९	रामचन्द्र भण्डारी	देवचुली १, नवलपरासी	०-२-५	७८८२५	शिसवार	०७७१२१४	गहु क्षति	गैडा	४५०००।०	४५०००।०	४५०००।०
१७०	निम्जन अधिकारी	देवचुली १, नवलपरासी	०-२-१०	१४७४	शिसवार	२०७७१२१०	गहु क्षति	गैडा	३६०००।०	३६०००।०	३६०००।०
१७१	नरीमाया वि.क.	देवचुली १७, नवलपरासी	०-३-०	८६५२१	शिसवार	२०७७१२१५	मुसुण्बली क्षति	गैडा	२५०००।०	२५०००।०	२५०००।०
१७२	पिपा कुमारी गुरौ	देवचुली १, नवलपरासी	०-२-०	१९३९४	शिसवार	२०७७१२१५	गहु क्षति	गैडा	४५०००।०	४५०००।०	४५०००।०
१७३	फणिन्द्र ब. क्षेत्री	माडी ९, चितवन	०-४-६	५२६	अयोध्यापुरी	२०७७१२१२	गहु क्षति	गैडा, बदेल	८००००।०	४०००।०	४०००।०
१७४	बलि राम बोट	माडी ९, चितवन	०-१०-०	८२७०४४	अयोध्यापुरी	२०७७१२१२	गहु क्षति	बदेल	१५०००।०	७०००।०	७०००।०
१७५	पशुपति मगर	माडी ९, चितवन	०-४-०	५१४४	अयोध्यापुरी	२०७७११२८	गहु क्षति	गैडा, बदेल	८०००।०	४०००।०	४०००।०
१७६	दुर्गा देवी तिमिल्सिना	माडी ७, चितवन	०-५-०	२०६४	अयोध्यापुरी	२०७७१२१५	गहु क्षति	बदेल	१००००।०	५०००।०	५०००।०
१७७	गंगा बहादुर वि.क.	माडी ८, चितवन	०-४-०	११३४	अयोध्यापुरी	२०७७१२१८	गहु क्षति	गैडा, बदेल	८०००।०	४०००।०	४०००।०
१७८	गणेश बहादुर तिमिल्सिना	माडी ८, चितवन	०-५-०	११०२	अयोध्यापुरी	२०७७१२१४	गहु क्षति	गैडा	१००००।०	५०००।०	५०००।०
१७९	कृष्ण कुमारी आचार्य	माडी ७, चितवन	०-४-०	२६०	अयोध्यापुरी	२०७७१२१२	गहु क्षति	बदेल	८०००।०	४०००।०	४०००।०
१८०	कृष्ण बहादुर के.सी.	माडी ८, चितवन	०-७-०	१०१८	अयोध्यापुरी	२०७७१२१२	गहु क्षति	गैडा	१४०००।०	७०००।०	७०००।०
१८१	हेम बहादुर कार्की	माडी ८, चितवन	०-६-०	१२१३	अयोध्यापुरी	२०७७१२१३	गहु क्षति	गैडा	१२०००।०	६०००।०	६०००।०
१८२	इन्द्र बहादुर पौडेल	माडी ८, चितवन	०-६-०	३२४४	अयोध्यापुरी	२०७७१२१८	गहु क्षति	गैडा	१२०००।०	६०००।०	६०००।०
१८३	विगुवा सा कानु	माडी ३, चितवन	०-१०-०	२७६९	बघौडा	२०७७१२१५	गहु क्षति	गैडा	१४०००।०	८०००।०	८०००।०
१८४	जिवन प्रसाद महतो	माडी ३, चितवन		३२९३	बघौडा	२०७७१२१२	गहु क्षति	गैडा	१४०००।०	९०००।०	९०००।०
१८५	ठगराम महतो	माडी १, चितवन	०-६-१८	४६५	पाचपाण्डव	२०७७१२१०	मुसुण्बली क्षति	गैडा	१००००।०	७०००।०	७०००।०
१८६	रामपति गुरौ	माडी २, चितवन	०-१०-०	३१००	पाचपाण्डव	२०७७१२१३	मुसुण्बली क्षति	गैडा	८२००।०	८२००।०	८२००।०
१८७	मणिकुमार श्रेष्ठ	त्रिवेणी ६, नवलपरासी	०-३-०	८८	त्रिवेणी	२०७७११९६	उखुवाली क्षति	बदेल	१००००।०	१००००।०	१००००।०
१८८	लक्ष्मी सापमोटा	र.न.पा.६, चितवन	०-४-१०	७५४१०४६	मृगाकुडुङ	२०७७१२१३	धानवाली क्षति	गैडा	३०००।०	३०००।०	३०००।०

सि. नं.	निवेदकको नाम	ठेगाना	जन्मको विवरण	नागरिता नं.	उपभोक्ता समिति	घटना मिति	घटनाको विवरण	क्षति गर्ने वन्यजन्तु	माग गरेको रकम	निवेदिका अनुसार प्राप्त गर्न सक्ने रकम	
										निर्णय रकम	पाउने रकम
१८९	गणेश बहादुर थापा	माडी न.पा.८ चितवन	०-१२-०	१५१७	अयोध्यापुरी	०७८११४ खैरी १६	धानबाली क्षति	गैडा	१५०००।०	५५००	आ.व.७८।७९
१९०	विष्णु प्रसाद अधिकारी	माडी न.पा.९ चितवन	०-१०-०	८४५	अयोध्यापुरी	०७८१२१२२	धानबाली क्षति	बदेल	१५०००।०	७५००	आ.व.७८।७९
१९१	शिवमाया वि.क.	माडी न.पा.९ चितवन	०-५-०	३९६	अयोध्यापुरी	०७८१२११६	धानबाली क्षति	गैडा	१००००।०	४०००	आ.व.७८।७९
१९२	तारापति अधिकारी	माडी न.पा.९ चितवन	०-५-०	४५५	अयोध्यापुरी	०७८१२११५	मकैबाली क्षति	बदेल	१२०००।०	५०००	
१९३	तुलसीराम सापकोटा	भरतपुर २८, चितवन	०-५-०	९१५।०४४	मेघौली	०७८१२११५	मकैबाली क्षति	बदेल	३५००		
१९४	भागिराथी सापकोटा	भरतपुर २८, चितवन	०-२-०	३६३००८	मेघौली	०७८१२१२३	मकैबाली क्षति	बदेल	३०००		
१९५	ऋषिराम सापकोटा	भरतपुर २८, चितवन	०-२-०	४२५	मेघौली	०७८१२१२३	मकैबाली क्षति	बदेल	३०००		
१९६	बोधराज सापकोटा	भरतपुर २८, चितवन	०-२-०	२८०६२५६	मेघौली	०७८१२१११	मकैबाली क्षति	बदेल	३०००		
१९७	लोकनाथ सापकोटा	भरतपुर २८, चितवन	०-४-०	१३६।०३५	मेघौली	०७८१२११९	मकैबाली क्षति	बदेल	३०००		
१९८	सिंह बहादुर थापा	विनियी त्रिवेणी ६	०-५-०	४०६	त्रिवेणी	०७८१२१३१	मकैबाली क्षति	बदेल	५५०००।०	८०००	
१९९	योम बहादुर थापा	विनियी त्रिवेणी ६	०-१२-०	९५	त्रिवेणी	०७८११।४	मकैबाली क्षति	बदेल	३००००।०	१००००	
२००	विष्णु प्रसाद चौलागाई	विनियी त्रिवेणी ६	०-३-०	९९१०४५१	त्रिवेणी	०७८१२१२०	मकैबाली क्षति	बदेल	१००००।०	७५००	
२०१	प्रकाश न्यौपाने	देवचुली १३	०-१४-०	२४७	शिवस्वार	०७८१२१२४	मकैबाली क्षति	बदेल	४५०००।०	४५००	
२०२	चन्द्र बहादुर के.सी.	देवचुली १	०-८-१८	७८९५२	शिवस्वार	०७८१२१३३	मकैबाली क्षति	बदेल	४८०००।०	४८००	
२०३	दिनानाथ पौडेल	देवचुली १३	०-७-१०	८०५४७	शिवस्वार	०७८१२१२५	मकैबाली क्षति	बदेल	४८०००।०	४८००	
२०४	मिन बहादुर बस्नेत	देवचुली १	०-५-०		शिवस्वार	०७८१२१२	मकैबाली क्षति	बदेल	४८०००।०	४८००	
२०५	मुगरी शर्मा सापकोटा	देवचुली १७	०-७-०	८५०४९	शिवस्वार	०७८१२१५	मकैबाली क्षति	बदेल	४८०००।०	४८००	
२०६	सुमित्रा शर्मा	देवचुली १७	०-४-१२	१०९४५४७	शिवस्वार	०७८१२।४	मकैबाली क्षति	बदेल	३६००।०	३६००	
२०७	भिमलाल महतो	भरतपुर २६, चितवन	०-७-११	१०८२९	कालावडजर	०७८१२३०	मकैबाली क्षति	बदेल	१००००।०	३५००	
२०८	राजकुमार महतो	भरतपुर २६, चितवन	०-१-१४	६१२।०३७	कालावडजर	०७८१२१२८	मकैबाली क्षति	बदेल	२५०००।०	५०००	
२०९	जितेन्द्र कुमार महतो	भरतपुर २६, चितवन	२९८३.५३ बर्ग मि.	१२७२	कालावडजर	०७८१२१२८	मकैबाली क्षति	बदेल	२००००।०	५०००	
२१०	सुकराम महतो	भरतपुर २६, चितवन	०-१३-०	६४२	कालावडजर	०७८१२१२८	मकैबाली क्षति	बदेल	१३०००।०	४०००	
२११	बाबुराम महतो	भरतपुर २६, चितवन	०-७-१८	६७	कालावडजर	०७८१२३०	मकैबाली क्षति	बदेल	१००००।०	५५००	
२१२	रामलाल महतो	भरतपुर २६, चितवन	०-७-०६	१५८७।०४४	कालावडजर	०७८१२३०	मकैबाली क्षति	बदेल	१००००।०	५०००	
२१३	संस्मरे दराई	भरतपुर २६, चितवन	०-१३-०	५५२	कालावडजर	०७८१२३०	मकैबाली क्षति	बदेल	१००००।०	४०००	
२१४	मिना कुमारी महतो	भरतपुर २६, चितवन	०-८-८-०		कालावडजर	०७८१२१२८	मकैबाली क्षति	बदेल	१४५००।०	५०००	
२१५	धन बहादुर महतो	भरतपुर २६, चितवन	०-८-०	३५३०३३	कालावडजर	०७८१२३०	मकैबाली क्षति	बदेल	१००००।०	३५००	
२१६	मिन बहादुर महतो	भरतपुर २६, चितवन	०-८-१४	३२३	कालावडजर	०७८१२३०	मकैबाली क्षति	बदेल	१००००।०	४५००	
२१७	लाहुरे महतो	भरतपुर २६, चितवन	१-१७-१७-०	०२	कालावडजर	०७८१२१११	मकैबाली क्षति	बदेल	२००००।०	४०००	

सि. नं.	निवेदकको नाम	ठेगाना	जन्मको विवरण	नागरिता नं.	उपभोक्ता समिति	घटना मिति	घटनाको विवरण	क्षति गर्ने वन्यजन्तु	माग गरेको रकम	निवेदिका अनुसार प्राप्त गर्न सक्ने रकम	
										निर्णय रकम	पाउने रकम
२१८	जिवनराम महतो	भरतपुर २६, चितवन	०-२-३	३०	कालावडजर	०७८२११	मकैनाली क्षति	बदेल	१४०००।०	४०००	४०००
२१९	जितेन्द्र महतो	भरतपुर २६, चितवन	०-३-०	१५३२	कालावडजर	०७८२११	मकैनाली क्षति	बदेल	१४०००।०	४५००	४५००
२२०	खड्ग बहादुर महतो	भरतपुर २६, चितवन	०-११-१७	५८७	कालावडजर	०७८२१३०	मकैनाली क्षति	बदेल	१०५००।०	४०००	४०००
२२१	राम कुमार महतो	भरतपुर २६, चितवन	०-८-१४	०३६५१२	कालावडजर	०७८२१३०	मकैनाली क्षति	बदेल	२००००।०	४०००	४०००
२२२	जित कुमार गुरौ	भरतपुर २६, चितवन	१४५८.१ वर्ग मि.	८३३	कालावडजर	०७८२१३१	मकैनाली क्षति	बदेल	६५००।०	४५००	४५००
२२३	लखन लाल गुरौ	भरतपुर २६, चितवन	१७४५.६३ वर्ग मि.	८४७	कालावडजर	०७८२१३१	मकैनाली क्षति	बदेल	८०००।०	४०००	४०००
२२४	विरन्द्र महतो	भरतपुर २६, चितवन	१०६३.८६ वर्ग मि.	१५३१०४४	कालावडजर	०७८२१११	मकैनाली क्षति	बदेल	१५०००।०	४५००	४५००
२२५	हिरा कुमारी सिलवाल	खैरहनी न.पा.११, चितवन	०-६-०	५५९८	खोन्द्रमल्ली	२०७७११५	गहु बाली क्षति	गैडा	१८०००।०	४०००	४०००
२२६	रामशरण डल्लाकोटी	खैरहनी न.पा.११, चितवन			खोन्द्रमल्ली	२०७७१०१०	गहु बाली क्षति	गैडा	१८०००।०	४०००	४०००
२२७	धन बहादुर थारु	मध्यविन्दु न.पा.६	०-२-१६	१९११८	गोसाइवावा	२०७८११२८	मकैनाली क्षति	बदेल	१०००।०	४०००	४०००
२२८	तारादेवी राम्जे कुमाल	मध्यविन्दु न.पा.१५	०-१६-०	४३७५२	गोसाइवावा	२०७८२११७	मकैनाली क्षति	बदेल	१५०००।०	४०००	४०००
२२९	जानुराम थारु	मध्यविन्दु ६	०-१-०	१९०६४	गोसाइवावा	२०७८११३०	मकैनाली क्षति	बदेल	०।०	४०००	४०००
२३०	ओमनारायण थारु	मध्यविन्दु ६	०-३-६	२४०५५	गोसाइवावा	२०७८११२९	मकैनाली क्षति	बदेल	१२०००।०	४०००	४०००
२३१	खगीसरा कुमाल	मध्यविन्दु १५	०-१०-०	२८१९५	गोसाइवावा	२०७८३११२६	मकैनाली क्षति	बदेल	१२०००।०	४५००	४५००
२३२	विष्णुमाया कुमाली	मध्यविन्दु न.पा.१५	०-२-८	११७२८७१७७	गोसाइवावा	२०७८२११८	मकैनाली क्षति	बदेल	१५०००।०	४०००	४०००
२३३	तोप बहादुर थापा	मध्यविन्दु न.पा.१५	०-२-०	१७२८	गोसाइवावा	२०७८२११६	मकैनाली क्षति	बदेल	६०००।०	४०००	४०००
२३४	मन बहादुर थापा	मध्यविन्दु न.पा.१५	०-१५-४	४५५५०	गोसाइवावा	२०७८११२५	कोरा खेती क्षति	बदेल	५००००।०	४०००	४०००
२३५	महादेव प्रसाद अधिकारी	माडी न.पा.७	०-४-०	२८५३	रेवा	२०७८२१२८	मकैनाली क्षति	गैडा	७५००।०	४०००	४०००
२३६	कालिका पौडेल	माडी न.पा.६	०-१०-०.५	३३२२	रेवा	२०७८२१२८	मकैनाली क्षति	गैडा	७०००।०	४०००	४०००
२३७	होमनाथ दाहाल	माडी न.पा.६	०-१०-०	२९६५	रेवा	२०७८२१२७	मकैनाली क्षति	गैडा	१५०००।०	४०००	४०००
२३८	हरि प्रसाद अधिकारी	माडी न.पा.६	०-५-०	२७२७	रेवा	२०७८२१२४	मकैनाली क्षति	गैडा	१०००।०	४०००	४०००
२३९	ज्ञान बहादुर राई	माडी न.पा.८ चितवन	०-१३-१	१३४८	अयोध्यापुरी	२०७८२११६	धानबाली क्षति	गैडा	१२०००।०	६०००	६०००
२४०	शिव प्रसाद अधिकारी	माडी न.पा.९ चितवन	०-४-१९	३०१	अयोध्यापुरी	२०७८२१२०	धानबाली क्षति	बदेल	१००००।०	५०००	५०००
२४१	डण्डापानी अधिकारी	माडी न.पा.९ चितवन	०-७-१४	४७३	अयोध्यापुरी	२०७८२१२२	मकैनाली क्षति	बदेल	१२०००।०	६०००	६०००
२४२	भुवानी अधिकारी	माडी न.पा.८ चितवन	०-१५-०	२४७७	अयोध्यापुरी	२०७८२१३०	मकैनाली क्षति	बदेल	१५०००।०	५०००	५०००
२४३	काशीराम सापकोटा	भरतपुर २८, चितवन	०-३-०	३३४	मेघौली	२०७८३११३	मकैनाली क्षति	हात्ती	५०००।०	५०००	५०००
२४४	गोविन्द प्रसाद सापकोटा	भरतपुर २८, चितवन	०-४-०	३३	मेघौली	२०७८२१२८	मकैनाली क्षति	बदेल	७५००।०	५०००	५०००
२४५	हुमलाल शर्मा	कावासोती न.पा.७	०-११-२	२५४०	लामिचौर	२०७८२१२०	मकैनाली क्षति	बदेल	३२५०।०	३२५०	३२५०

सि. नं.	निवेदकको नाम	ठेगाना	जन्मको विवरण	नागरिता नं.	उपभोक्ता समिति	घटना मिति	घटनाको विवरण	क्षति गर्ने वन्यजन्तु	माग गरेको रकम	निर्देशिका अनुसार प्राप्त गर्न सक्ने रकम	
										निर्णय रकम	पाउने रकम
२४६	भलक बहादुर के.सी.	भरतपुर ६	०-४-०	३९९२	वरण्डाभार	२०७८/२०/२० देवी २६ सम्म	मकैबाली क्षति	बदेल	३०००/०	२०००	२०००
२४७	विष्णु कुमार श्रेष्ठ	माडी न.पा.३	०-१०-०	३०८८/२६/७०३१	बघौडा	२०७८/०३/२६	मकैबाली क्षति	बदेल	१३२००/०	२०००	२०००
२४८	कलाराम महतो	माडी न.पा.३	२४४६-६० वर्ग मि.	९५१	बघौडा	२०७८/०३/०९	मकैबाली क्षति	बदेल	१५०००/०	२०००	२०००
२४९	बैजनाथ महतो	माडी न.पा.३		९६५/७४५	बघौडा	२०७८/०३/०४	मकैबाली क्षति	बदेल	३००००/०	२०००	२०००
२५०	बाबुराम माझी	देवचुली न.पा.१	०-६-०	१०२५६	शिसवार	२०७८/०३/१४	धानको विड क्षति	गैडा	७५००/०	२०००	२०००
२५१	हरि प्रसाद अधिकारी	देवचुली १७	०-५-०	४२०	शिसवार	२०७८/०३/१५	धानको विड क्षति	गैडा	६०००/०	२०००	२०००
२५२	भुमि प्रसाद भण्डारी	देवचुली न.पा.१	०-३-०	६२१४४५	शिसवार	२०७८/०३/२०	धानको विड क्षति	गैडा	५५००/०	२०००	२०००
२५३	लोक नथ भण्डारी	देवचुली न.पा.१	०-३-०	२५२३६	शिसवार	२०७८/०३/२१	धानको विड क्षति	गैडा	५५००/०	२०००	२०००
२५४	खिना कुमारी पौडेल	मध्यविन्दु न.पा.३	०-९-१६	६	नन्दभाउजु	२०७८/४/४	मकैबाली क्षति	गैडा	३००००/०	७०००	७०००
२५५	नारायण प्रसाद पौडेल	मध्यविन्दु न.पा.३	०-४-१७	६३	नन्दभाउजु	२०७८/४/११	मकैबाली क्षति	गैडा	१५०००/०	७०००	७०००
२५६	नेत्र कुमारी सुबेदी	मध्यविन्दु न.पा.३	०-४-१५	१२०५८	नन्दभाउजु	२०७८/४/१९	मकैबाली क्षति	गैडा	२००००/०	५०००	५०००
२५७	विष्णु प्रसाद रिमाल	माडी न.पा.६	०-५-०	२९४६	रेवा	२०७८/०३/२	मकैबाली क्षति	बदेल	५५००/०	३०००	३०००
२५८	विष्णु माया अधिकारी	माडी न.पा.६	०-८-०	१४२०	रेवा	२०७८/०३/२	मकैबाली क्षति	बदेल	४०००/०	२०००	२०००
२५९	धर्मदत्त अधिकारी	माडी न.पा.६	०-१३-११	१६०८	रेवा	२०७८/०३/२५	मकैबाली क्षति	बदेल	६२५०/०	२०००	२०००
२६०	लालानाथ दाहाल	माडी न.पा.६	०-१२-१४	८५४५	रेवा		मकैबाली क्षति	गैडा	८०००/०	२०००	२०००
२६१	हरि प्रसाद जैसी पौडेल	भरतपुर २७	०-९-०		मेघौली	२०७८/०३/३०	मकैबाली क्षति	बदेल	११५००/०	६०००	६०००
२६२	सबजित सुनार	गौदाकोट न.पा.१७	०-४-०	२५६२	सिखौली	२०७८/०३/२८	मकैबाली क्षति	बदेल	१३८००/०	७०००	७०००
२६३	भिम बहादुर सुनार	गौदाकोट न.पा.१७	०-२-०	१९१७१	सिखौली	२०७८/०३/२८	मकैबाली क्षति	बदेल	६९००/०	६०००	६०००
२६४	तिलिसरा कोइराला	गौदाकोट न.पा.१७	०-३-०	६१०५१	सिखौली	२०७८/०३/२५	मकैबाली क्षति	बदेल	९२००/०	७०००	७०००
२६५	लोक बहादुर कुसवार	मनहरी गा.पा.६	०-३-०	३०१२१८	लोथर	२०७८/४/६	धानबाली क्षति	हात्ती	१२०००/०	१००००	१००००
२६६	खड्क बहादुर मुक्तान	मनहरी गा.पा.६	०-१००	१४३१	लोथर	२०७८/४/२	मकैबाली क्षति	हात्ती	६००००/०	१००००	१००००
२६७	जय बहादुर लो	मनहरी गा.पा.६	०-३-०	१७६३०५८	लोथर	२०७८/४/८	मकैबाली क्षति	हात्ती	१८०००/०	१००००	१००००
२६८	कौसी माया मोक्तान	मनहरी गा.पा.६	०-५-०	६३८	लोथर	२०७८/४/८	मकैबाली क्षति	हात्ती	३००००/०	१००००	१००००
२६९	सहदेव गुरुङ	माडी न.पा.९ चितवन	०-६-७-५	२५४१०३४	अयोध्यापुरी	२०७८/०३/२१	मकैबाली क्षति	बदेल	८०००/०	४०००	४०००
२७०	गोविन्द प्रसाद दाहाल	माडी न.पा.९ चितवन	०-१५-१२	३१६४	अयोध्यापुरी	२०७८/०३/१८	मकैबाली क्षति	बदेल	१५०००/०	५०००	५०००
२७१	हरि राम दाहाल	माडी न.पा.९ चितवन	०-९-२	२६१०४४	अयोध्यापुरी	२०७८/०३/२२	मकैबाली क्षति	बदेल	९०००/०	४५००	४५००
२७२	बल बहादुर थापा	ठोरी २, पर्सा	०-१६-०	२९६३/७३९३	निमलठोरी	२०७८/०३/२५	मकैबाली क्षति	बदेल	३५०००/०	५०००	५०००
२७३	लक्ष्मी देवी भारती	देवचुली १५	०-२-१९	७५३	शिसवार	२०७८/४/१५	मकैबाली क्षति	गैडा	८६००/०	८६००	८६००

सि. नं.	निवेदकको नाम	ठेगाना	जन्माको विवरण	नागरिता नं.	उपभोक्ता समिति	घटना मिति	घटनाको विवरण	क्षति गर्ने वन्यजन्तु	माग गरेको रकम	निर्देशिका अनुसार प्राप्त गर्न सक्ने रकम	
										निर्णय रकम	पाउने रकम
२७४	कुसुम कुमारी थनेत	भरतपुर २७	०-४-१७	२०१६।४९११	मेघौली	२०७८।४।२७	शानबाली क्षति	गैडा	१०००।०	३०००	३०००
२७५	विन्दु महतो	भरतपुर २७	०-०-१	३६।१२	मेघौली	२०७८।४।२३	शानबाली क्षति	गैडा	१२५००।०	३०००	३०००
२७६	ओम कुमार महतो	भरतपुर २७	०-०-२	३५३०३३।२३	मेघौली	२०४७।४।२७	शानबाली क्षति	गैडा	१००००।०	५०००	५०००
२७७	सुखीराम महतो	भरतपुर २७	०-७-०	२३९३	मेघौली	२०७८।४।२७	शानबाली क्षति	गैडा	१२५००।०	४०००	४०००
२७८	फोहरी थरुनी	भरतपुर २७	०-९-९	२२३४	मेघौली	२०७८।४।२७	शानबाली क्षति	गैडा	१२५००।०	८५००	८५००
२७९	पिताम्बर महतो	माडी न.पा.३	०-१६-७	४०४१।०६१	बघौडा	२०७८।६।१९	शानबाली क्षति	हात्ती	१६०००	८५००	८५००
२८०	भुतही देवी महतो	माडी न.पा.३	०-२-१५	१३२५	बघौडा	२०७८।६।१६	शानबाली क्षति	हात्ती	५०००	४५००	४५००
२८१	टिका महतो	माडी न.पा.३	०-५-०	११४८	बघौडा	२०७८।६।३	शानबाली क्षति	हात्ती	१००००	८०००	८०००
२८२	रामकृष्ण महतो	माडी न.पा. १	२२५७।५४	७२५	पाचपाण्डव	२०७८।५।२५	शान बाली क्षति	गैडा	७५००	७५००	७५००
२८३	झारिका पसाद धिमिरे	विनयीत्रिवेणी गा.पा.६	०-११-०	२९६	त्रिवेणी	२०७८।६।२४	उखुबाली क्षति	बदेल	३३०००	१००००	१००००
२८४	रुपा राना	विनयीत्रिवेणी गा.पा.६	०-३-०	३६३०३५।३५	त्रिवेणी	२०७८।६।२२	शानबाली क्षति	बदेल	१००००	७५००	७५००
२८५	सोम बहादुर क्षेत्री	विनयीत्रिवेणी गा.पा.६	०-३-०	३४११४	त्रिवेणी	२०७८।६।२३	शानबाली क्षति	बदेल	१००००	७५००	७५००
२८६	दुङ्गना एकिकृत कृषि फर्म	विनयीत्रिवेणी गा.पा.६	०-३-०	२०६६८	त्रिवेणी	२०७८।७।४ देवी ७१०	उखुबाली क्षति	गैडा	२००००	१००००	१००००
२८७	अधिकारी एकिकृत पशु फर्म	विनयीत्रिवेणी गा.पा.६	०-४-०	९९५।९३०।५		२०७८।७।४	शानबाली क्षति	गैडा	१५०००	१००००	१००००
२८८	भगवती दुङ्गना	विनयीत्रिवेणी गा.पा.६	०-३-०	८१०६	त्रिवेणी	२०७८।७।१०	उखुबाली क्षति	गैडा	२००००	१००००	१००००
२८९	जयभक्त रिजाल	कावासोती न.पा.७	०-२-०	३२१४५	लामीचौर	२०७८।७।५	शानबाली क्षति	गैडा	७५००	७५००	७५००
२९०	श्रीकान्त पोखरेल	कावासोती न.पा.७	०-१२-४	३०२	लामीचौर	२०७८।७।५	शानबाली क्षति	बदेल	४५००	४५००	४५००
२९१	राम नाथ तिवारी	भरतपुर ६	११६६.७७ व.मि.	२६२१।८१८	वरगडाभार	२०७८।७।१५	शानबाली क्षति	बदेल	४५००	४५००	४५००
२९२	मोहन तिवारी	भरतपुर ६		१०८४	वरगडाभार	२०७८।७।१५	शानबाली क्षति	बदेल	६०००	६०००	६०००
२९३	नर प्रसाद रिजाल (भण्डारी)	देवचुली १	०-३-१०	९७८५	शिसवार	२०७८।७।१७	शानबाली क्षति	गैडा	७२००	७२००	७२००
२९४	आनन्द दाहाल	माडी न.पा.६	०-१०-०	३५३०२१।३१४	रेवा	२०७८।७।२४	शानबाली क्षति	हात्ती	१२०००	६०००	६०००
२९५	अणनाथ रिजाल	माडी न.पा.६	१-५-८	३६९०	रेवा	२०७८।७।२६	शानबाली क्षति	हात्ती	२२५००	७०००	७०००
२९६	विष्णुमाया अधिकारी	माडी न.पा.६	०-५-०	१४२०	रेवा	२०७८।७।२४	शानबाली क्षति	हात्ती	१०५००	७०००	७०००
२९७	नारायण प्रसाद पौडेल	माडी न.पा.६	०-१२-१०	३०६४	रेवा	२०७८।७।२६	शानबाली क्षति	हात्ती	१५०००	८०००	८०००
२९८	रमा देवी काइराला	माडी न.पा.६	०-९-१०	८६४।९८४	रेवा	२०७८।७।२६	शानबाली क्षति	हात्ती	१५०००	१००००	१००००
२९९	विष्णु प्रसाद पौडे	माडी न.पा.६	०-१५-१०	२९४५।०३४	रेवा	२०७८।७।२४	शानबाली क्षति	हात्ती	१८०००	८०००	८०००
३००	पवित्रा देवी पौडेल	माडी न.पा.६	१-३-१७-०	३१७३	रेवा	२०७८।७।२५	शानबाली क्षति	हात्ती	९०००	८०००	८०००
३०१	हरी प्रसाद पौडेल	माडी न.पा.६	०-१९-०	३६०४	रेवा	२०७८।७।२५	शानबाली क्षति	हात्ती	१९९००	८०००	८०००

सि. नं.	निवेदकको नाम	ठेगाना	जग्गाको विवरण	नागरिता नं.	उपभोक्ता समिति	घटना मिति	घटनाको विवरण	क्षति गर्ने वन्यजन्तु	माग गरेको रकम	निर्देशिका अनुसार प्राप्त गर्न सक्ने रकम	
										निर्णय रकम	पाउने रकम
३०२	सागर दहाल	माडी न.पा.६	०-१०-०	१०२९३२०	रेवा	२०७८/७/२४	धानबाली क्षति	हात्ती	१२०००	७०००	७०००
३०३	लालानाथ दहाल	माडी न.पा.६	२-१४-१५	८५४५	रेवा	२०७८/७/२६	धानबाली क्षति	हात्ती	७५००	७०००	७०००
३०४	रमेश शाह तेली	माडी न.पा.६	१-१६-१३-०	३७५	रेवा	२०७८/७/२९	धानबाली क्षति	हात्ती	१२०००	१००००	१००००
३०५	नमराज रिमाल	माडी न.पा.६	०-१७-०	१०८७३	रेवा	२०७८/७/२२	धानबाली क्षति	हात्ती	१५३००	७०००	७०००
३०६	आनन्द प्रसाद सुवेदी	माडी न.पा.६	०-२-०	१५०३०४४	रेवा	२०७८/७/२५	धानबाली क्षति	बदेल	५०००	५०००	५०००
३०७	राजेन्द्र शाह सैनीयार	माडी न.पा.६	१-१२-६	३४३०३१८९	रेवा	२०७८/७/२१	धानबाली क्षति	हात्ती	१२०००	७०००	७०००
३०८	दिल्लीराम शर्मा नेपाल	माडी न.पा.६	१-०४-०	२९३१	रेवा	२०७८/७/२३	धानबाली क्षति	हात्ती	२१६००	९०००	९०००
३०९	होमनाथ दहाल	माडी न.पा.६	०-१०-०	२९६५	रेवा	२०७८/७/२६	धानबाली क्षति	हात्ती	९०००	९०००	९०००
३१०	जिवनाथ दुवाडी	माडी न.पा.७	१-६-३	३४०३	रेवा	२०७८/७/२३	धानबाली क्षति	हात्ती	१२०००	१००००	१००००
३११	सुरेश कुमार शाही तेली	माडी न.पा.६	२-०६-०	३११९	रेवा	२०७८/७/२४	धानबाली क्षति	हात्ती	२०७००	८०००	८०००
३१२	भोलानाथ दहाल	माडी न.पा.६	१-१३-०	५११७	रेवा	२०७८/७/२८	धानबाली क्षति	हात्ती	९०००	७०००	७०००
३१३	एकवाल शाह तेली	माडी न.पा.६	०-८-१	०४२४५८	रेवा	२०७८/७/२५	धानबाली क्षति	हात्ती	१२७५०	८०००	८०००
३१४	विष्णु बहादुर भट्टराई क्षत्री	गैडाकोट १७	०-३-०	२१२३०५	सिखौली	२०७८/७/३	धानबाली क्षति	बदेल	११७००	१००००	१००००
३१५	यस राम महतो	माडी न.पा.७	०-५-०	३५५२८६	पाचपाण्डव	२०७८/७/७	धानबाली क्षति	हात्ती	१२०००	८०००	८०००
३१६	सरस्वती कुमारी महतो	माडी न.पा.७	१३०७.३१ वर्ग मि	३५१०३०१४८५	पाचपाण्डव	२०७८/७/७	धानबाली क्षति	हात्ती	१००००	६५००	६५००
३१७	बिसुनी महतो	माडी न.पा.१	१३०७.०३ वर्ग मि.	३५३०३०११८८	पाचपाण्डव	२०७८/७/७	धानबाली क्षति	हात्ती	१००००	७५००	७५००
३१८	यमनाथ पौडेल	माडी न.पा.१	०-९-१६.२५	३५३०३०११९२	पाचपाण्डव	२०७८/७/१०	धानबाली क्षति	हात्ती	१२०००	७५००	७५००
३१९	केशरमणी ढकाल	माडी न.पा.१	०-३-०	४३३९	पाचपाण्डव	२०७८/७/१०	धानबाली क्षति	हात्ती	१२०००	५५००	५५००
३२०	अशोक कुमार सर्का	माडी न.पा.१	४०६३.५६ वर्ग मि.	३३१०४४	पाचपाण्डव	२०७८/७/९	धानबाली क्षति	हात्ती	१००००	७०००	७०००
३२१	भोजनी महतो	माडी न.पा.१	०-३-०	२०८०१०४४	पाचपाण्डव	२०७८/७/८	धानबाली क्षति	हात्ती	१००००	७५००	७५००
३२२	कानन महतो	माडी न.पा.१	०-७-०		पाचपाण्डव	२०७८/७/१५	सुसुरो बाली क्षति	हात्ती	१००००	८५००	८५००
३२३	देवी प्रसाद ढकाल	माडी न.पा.२	०-५-०	२०३२	पाचपाण्डव	२०७८/७/२८	धानबाली क्षति	हात्ती	११०००	८९००	८९००
३२४	राम कृष्ण गौतम	माडी न.पा.२	११८५.२५ वर्ग मि	१३०९१०४४	पाचपाण्डव	१२०७८/७/२९	धानबाली क्षति	हात्ती	१०५००	७८००	७८००
३२५	नथुवा बोट	माडी न.पा.१	७२८.०५ वर्ग मि.	३५३०३०११०४	पाचपाण्डव	२०७८/७/१७	धानबाली क्षति	बदेल	१००००	८५००	८५००
३२६	लोकनाथ सापकोटा	भरतपुर २८	०-१२-०	१३६१०३५	मेघौली	२०७८/८/१४	केरा खेती क्षति	हात्ती	१००००	१००००	१००००
३२७	बासुदेव जैसी	देवचुली न.पा.१७	०-३-०	१३९६१५८४	शिसवार	२०७८/१०/१३	गहु बाली क्षति	गैंडा	४०००	४०००	४०००
३२८	मित्रलाल उपाध्याय	देवचुली न.पा.१७	०-४-०	६५१८१८९८११८६	शिसवार	२०७८/१०/११	गहु बाली क्षति	गैंडा	५०००	५०००	५०००
३२९	चोमलाल खरेल जैसी	देवचुली न.पा.१७	०-४-०	३६६५२	शिसवार	२०७८/१०/१३	तोरी बाली क्षति	गैंडा	५०००	५०००	५०००
३३०	बलराम खरेल जैसी	देवचुली न.पा.१७	०-२-०	६७६६९	शिसवार	२०७८/१०/१३	तोरी बाली क्षति	गैंडा	३०००	३०००	३०००

सि. नं.	निवेदकको नाम	ठेगाना	जग्गाको विवरण	नागरिता नं.	उपभोक्ता समिति	घटना मिति	घटनाको विवरण	क्षति गर्ने वन्यजन्तु	माग गरेको रकम	निर्देशिका अनुसार प्राप्त गर्न सक्ने रकम	
										निर्णय रकम	पाउने रकम
३३१	रिषी राम खरेल	देवचुली न.पा.१७	०-२-०	६७६६८	शिसवार	२०७८/१०/१३	तोरी बाली क्षति	गैंडा	३०००	३०००	
३३२	धन बहादुर थापा	देवचुली न.पा.१७	०-२-०	७२२	शिसवार	२०७८/१०/१३	तोरी बाली क्षति	गैंडा	३०००	३०००	
३३३	जय लाल सापकोटा	देवचुली न.पा.१७	०-८-०	१३१६	शिसवार	२०७८/१०/१२	तोरी बाली क्षति	गैंडा	८०००	८०००	
३३४	केशव राज गौतम	देवचुली न.पा.१७	०-२-०	११८३	शिसवार	२०७८/१०/१२	तोरी बाली क्षति	गैंडा	२८००	२८००	
३३५	भूमिश्वर सापकोटा	देवचुली न.पा.१७	०-५-०	७६	शिसवार	२०७८/१०/१२	तोरी बाली क्षति	गैंडा	६०००	६०००	
३३६	टिका राम सापकोटा	देवचुली न.पा.१७	०-२-०	१३०८	शिसवार	२०७८/१०/११	कोरा बाली क्षति	गैंडा	५५००	५५००	
३३७	नारायण प्रसाद सापकोटा	देवचुली न.पा.१७	०-३-०	१०९५७१११४	शिसवार	२०७८/१०/१४	तोरी र गहु बाली क्षति	गैंडा	४०००	४०००	
३३८	मुक्तिराम सापकोटा	देवचुली न.पा.१७	०-३-०	११६८६	शिसवार	२०७८/१०/१२	तोरी बाली क्षति	गैंडा	४०००	४०००	
३३९	गोविन्द प्रसाद सापकोटा	देवचुली न.पा.१७	०-३-०	१७५६७	शिसवार	२०७८/१०/१३	तोरी बाली क्षति	गैंडा	४०००	४०००	
३४०	शान्त कुमार वालो	देवचुली न.पा.१७	०-३-०	३६२६५१	शिसवार	२०७८/१०/१२	तोरी र गहु बाली क्षति	गैंडा	४०००	४०००	
३४१	बासुदेव सापकोटा	देवचुली न.पा.१७	०-३-०	६३७४	शिसवार	२०७८/१०/१३	तोरी बाली क्षति	गैंडा	४०००	४०००	
३४२	स्यामलाल सापकोटा (सापकोटन किराना एण्ड कोल्ड स्टोर्स)	देवचुली न.पा.१७	०-३-०	६३७६	शिसवार	२०७८/१०/१२	तोरी बाली क्षति	गैंडा	४०००	४०००	
३४३	अगन्धर चालिसे	देवचुली न.पा.१७	०-३-०	७६	शिसवार	२०७८/१०/१४	तोरी बाली क्षति	गैंडा	४०००	४०००	
३४४	शशिधर सापकोटा	देवचुली न.पा.१७	०-३-०	१०३१	शिसवार	२०७८/१०/१४	तोरी बाली क्षति	गैंडा	४०००	४०००	
३४५	जानकी श्रेष्ठ	देवचुली न.पा.१	०-१-५	२६४०	शिसवार	२०७८/१०/१२	गहु बाली क्षति	गैंडा	२०००	२०००	
३४६	ठाकुर प्रसाद पोखरेल (पोखरेल गाई फर्म)	देवचुली न.पा.१३	०-४-०	१३४४	शिसवार	२०७८/१०/१७	गहु बाली क्षति	गैंडा	५०००	५०००	
३४७	टिकाराम खरेल (बसन्तपुर कृषि तथा पशुपंक्षी फर्म)	देवचुली न.पा.१७	०-३-०	३१५८८८८१	शिसवार	२०७८/१०/१४	तोरी बाली क्षति	गैंडा	४०००	४०००	
३४८	रामनाथ पौडेल	देवचुली न.पा.१३	०-४-०	५३३५	शिसवार	२०७८/१०/१७	गहु बाली क्षति	गैंडा	५०००	५०००	
३४९	टिकाराम भण्डारी	देवचुली न.पा.१	०-४-५	७९२३	शिसवार	२०७८/१०/२२	गहु बाली क्षति	गैंडा	५२००	५२००	
३५०	मथुरा काजी श्रेष्ठ	देवचुली न.पा.१५	०-३-०	७१९५२	शिसवार	२०७८/१०/२२	तोरी र गहु बाली क्षति	गैंडा	४०००	४०००	
३५१	चोव नाथ पाथ्या	देवचुली न.पा.१७	०-२-१०	५०२४	शिसवार	२०७८/१०/१२	तोरी बाली क्षति	गैंडा	३०००	३०००	
३५२	शालिकराम सापकोटा	देवचुली न.पा.१७	०-४-०	१००७१८	शिसवार	२०७८/१०/१२	तोरी बाली क्षति	गैंडा	५०००	५०००	
३५३	भुज्यालाल सापकोटा	देवचुली न.पा.१७	०-२-५	१३२४०१४१४	शिसवार	२०७८/१०/१३	तोरी बाली क्षति	गैंडा	३२००	३२००	

सि. नं.	निवेदकको नाम	ठेगाना	जग्गाको विवरण	नागरिता नं.	उपभोक्ता समिति	घटना मिति	घटनाको विवरण	क्षति गर्ने वन्यजन्तु	माग गरेको रकम	निर्देशिका अनुसार प्राप्त गर्न सक्ने रकम	
										निर्णय रकम	पाउने रकम
३५४	महेन्द्र सापकोटा	देवचुली न.पा.१७	०-२-०	८५०५५	शिसवार	२०७८/१०/१३	तोरी बाली क्षति	गैंडा	३०००	३०००	३०००
३५५	गौरिश्वर सापकोटा	देवचुली न.पा.१७	०-३-०	११८५३१९१५	शिसवार	२०७८/१०/१२	तोरी, आलु र मालु क्षति	गैंडा	४०००	४०००	४०००
३५६	सालिक राम सापकोटा	देवचुली न.पा.१७	०-३-०	४१५५०	शिसवार	२०७८/१०/१५	तोरी बाली क्षति	गैंडा	४०००	४०००	४०००
३५७	श्रीप्रसाद सुबेदी	माडी न.पा.३	०-९-१३	८८९	बघौडा	२०७८/०८/१९	धानबाली क्षति	हात्ती	१२०००	८०००	८०००
३५८	मिथुन महतो	माडी न.पा.३	०-२-१८	३५२००८/३५०९	बघौडा	२०७८/०७/२०	धानबाली क्षति	हात्ती	७०००	५०००	५०००
३५९	विक्रम चौधरी	माडी न.पा.३	०-८-०	२४६८९	बघौडा	२०७८/०७/२५	धानबाली क्षति	हात्ती	१६०००	८०००	८०००
३६०	विक्रम चौधरी	माडी न.पा.३	०-६-०	२७७१	बघौडा	२०७८/०७/२४	धानबाली क्षति	हात्ती	१२०००	९०००	९०००
३६१	यम नारायण महतो	माडी न.पा.३	०-८-०	३४१०३५/१८९	बघौडा	२०७८/०७/१५	धानबाली क्षति	हात्ती	१६०००	७०००	७०००
३६२	मणिराम महतो	माडी न.पा.३	१-६-०	६६६	बघौडा	२०७८/०७/१६	धानबाली क्षति	हात्ती	२००००	९०००	९०००
३६३	पतिराम पावे	माडी न.पा.३	०-१०-०	१३९७	बघौडा	२०७८/०७/११	धानबाली क्षति	हात्ती	१६०००	९०००	९०००
३६४	मन कुमार पावे	माडी न.पा.३	६५४.६२ वर्ग मि.	३५२००८/९९३	बघौडा	२०७८/०७/१७	धानबाली क्षति	हात्ती	१२०००	५०००	५०००
३६५	विसारी महतो	माडी न.पा.३	०-१०-०	३५१३२८	बघौडा	२०७८/०७/१८	धानबाली क्षति	हात्ती	२००००	९०००	९०००
३६६	भुनेश्वर महतो	माडी न.पा.३	०-८-०	१४५२	बघौडा	२०७८/०७/१७	धानबाली क्षति	हात्ती	८०००	८०००	८०००
३६७	सनमतीया महतो	माडी न.पा.३	०-६-५	१४४२	बघौडा	२०७८/०७/१७	धानबाली क्षति	हात्ती	९५००	६०००	६०००
३६८	दिल कुमार पावे	माडी न.पा.३	७१५ वर्ग मि.	२१८४१०४४	बघौडा	२०७८/०७/१७	धानबाली क्षति	हात्ती	१४०००	७०००	७०००
३६९	मुडारी महतो	माडी न.पा.३	०-८-०	१२३३	बघौडा	२०७८/०७/१७	धानबाली क्षति	हात्ती	१६०००	८०००	८०००
३७०	गंगाराम महतो	माडी न.पा.३	०-६-०	१३२१	बघौडा	२०७८/०७/१५	धानबाली क्षति	हात्ती	९०००	६०००	६०००
३७१	खोपेन्द्र महतो	माडी न.पा.३	०-६-५	१९६०/०४४	बघौडा	२०७८/०७/१४	धानबाली क्षति	हात्ती	९०००	६०००	६०००
३७२	बलराम महतो	माडी न.पा.३	०-९-०	९५०	बघौडा	२०७८/०७/१४	धानबाली क्षति	हात्ती	१८०००	९०००	९०००
३७३	हारुन मिया चुरिहार	माडी न.पा.३	१५५० वर्ग मि.	३४१०७४/१५१	बघौडा	२०७८/०७/१४	धानबाली क्षति	हात्ती	१४०००	७०००	७०००
३७४	हुमलाल शर्मा	कावासोती न.पा.७	०-११-२	२५४०	लामिचौर	२०७८/११/४	तोर्बाली क्षति	गैंडा	१००००	१००००	१००००
३७५	रुकमाया भण्डारी	खैरहनी न.पा.१०	०-८-६	४९८	खोन्द्रमल्ली	२०७८/१०/२८	गहु बाली क्षति	गैंडा	११०००	१००००	१००००
३७६	जुग माया गुरुङ	खैरहनी न.पा.१०	०-६-२.५	३०१६/५०९	खोन्द्रमल्ली	२०७८/११/१९	गहु बाली क्षति	गैंडा	१५०००	१००००	१००००
३७७	मनि कुमार श्रेष्ठ	विनयी त्रिवेणी गा.पा.६	०-३-०	८८	त्रिवेणी	२०७८/११/३	उखु बाली क्षति	बदेल	३५०००	१००००	१००००
३७८	खेनुमाया गुरुङ	खैरहनी न.पा.१०	०-८-१.१५	१०	खोन्द्रमल्ली	२०७८/१०/२९	गहु बाली क्षति	गैंडा	१४०००	१००००	१००००
३७९	हरि शंकर कोइराला	माडी न.पा.६	०-८-०	६७४१/१४०१	रेवा	२०७८/११/१२	गहु बाली क्षति	गैंडा	८०००	६०००	६०००
३८०	तिलक प्रसाद न्यापाने	माडी न.पा.७	०-१०-०	८३९७/०६१	रेवा	२०७८/११/३	गहु बाली क्षति	गैंडा	६०००	६०००	६०००
३८१	सरोज साह तेली	माडी न.पा.६	१-७-०	३०२९/३८५	रेवा	२०७८/११/२३	गहु बाली क्षति	गैंडा	९०००	८०००	८०००

सि. नं.	निवेदकको नाम	ठेगाना	जन्मको विवरण	नागरिता नं.	उपभोक्ता समिति	घटना मिति	घटनाको विवरण	क्षति गर्ने वन्यजन्तु	माग गरेको रकम	निर्देशिका अनुसार प्राप्त गर्न सक्ने रकम	
										निर्णय रकम	पाउने रकम
३८२	तोलक नाथ तिवारी	माडी न.पा.७	०-८-०	५५९१०५५९	रेवा	२०७८-११-१०	गहु बाली क्षति	गैंडा	८०००	६०००	६०००
३८३	नारायण बहादुर भाट	माडी न.पा.६	०-९-०	१००६३२७	रेवा	२०७८-११-२५	गहु बाली क्षति	गैंडा	९०००	७०००	७०००
३८४	कृष्ण कुमारी थापा	माडी न.पा.७	०-४-०	२२६४०३५	रेवा	२०७८-११-१८	गहु बाली क्षति	गैंडा	४५००	४५००	४५००
३८५	केदार नाथ भण्डारी	माडी न.पा.७	०-८-१९	७७१०३४	रेवा	२०७८-११-१०	गहु बाली क्षति	गैंडा	३०००	३०००	३०००
३८६	लेख नाथ अधिकारी	माडी न.पा.७	०-६-३	५४१	रेवा	२०७८-११-१२	गहु बाली क्षति	गैंडा	७५००	६०००	६०००
३८७	युवराज न्यौपाने	माडी न.पा.७	०-१२-०	३८०	रेवा	२०७८-१०-२५	गहु बाली क्षति	गैंडा	९०००	७०००	७०००
३८८	इनद्र बहादुर सापकोटा	माडी न.पा.७	०-१०-०	४२५	रेवा	२०७८-१०-२८	गहु बाली क्षति	गैंडा	६०००	६०००	६०००
३८९	लोक नाथ तिवारी	माडी न.पा.७	०-८-०	३३१४	रेवा	२०७८-१०-२७	गहु बाली क्षति	गैंडा	६०००	६०००	६०००
३९०	टिकाराम सुनार	माडी न.पा.६	०-५-११	८३४७०६१	रेवा	२०७८-१०-२९	गहु बाली क्षति	गैंडा	६०००	६०००	६०००
३९१	मिन प्रसाद रेग्मी	माडी न.पा.६	०-६-०	१००५	रेवा	२०७८-११-२४	गहु बाली क्षति	गैंडा	६०००	६०००	६०००
३९२	गोविन्द प्रसाद तिवारी	माडी न.पा.७	०-५-१०	५१८	रेवा	२०७८-११-२३	गहु बाली क्षति	गैंडा	४५००	४५००	४५००
३९३	भरत कुवर	माडी न.पा.६	४६७३३१ बर्.मि.	३७५५	रेवा	२०७८-१०-२२	गहु बाली क्षति	गैंडा	९०००	७५००	७५००
३९४	सुरेश सुनार	माडी न.पा.६	०-८-११	०४१५७५	रेवा	२०७८-१०-२९	गहु बाली क्षति	गैंडा	७०००	६०००	६०००
३९५	कृष्ण राज आचार्य	माडी न.पा.७	०-९-४	३५२४	रेवा	२०७८-१०-२५	गहु बाली क्षति	गैंडा	७०००	६०००	६०००
३९६	तारापति आचार्य	माडी न.पा.७	०-८-५	३५१०८०५	रेवा	२०७८-११-१८	गहु बाली क्षति	गैंडा	३०००	३०००	३०००
३९७	लक्ष्मण अधिकारी	माडी न.पा.७	०-६-१०	५२०	रेवा	२०७८-१०-२३	गहु बाली क्षति	गैंडा	७०००	६०००	६०००
३९८	माया कुमारी थापा क्षेत्री	माडी न.पा.९	०-५-०	९१७	अयोध्यापुरी	२०७८-१०-१०	धानबाली क्षति	बदेल	१६५००	८०००	८०००
३९९	पुर्ण बहादुर थापा	माडी न.पा.८	०-१०-१३	१०५५०	अयोध्यापुरी	२०७८-१६-१०	धानबाली क्षति	गैंडा	१००००	५०००	५०००
४००	लोक नाथ बराल	माडी न.पा.९	०-१२-१५	५४२१०४६१०४७	अयोध्यापुरी	२०७८-१६-१६	धानबाली क्षति	गैंडा	८०००	४०००	४०००
४०१	रविलाल दहाल	माडी न.पा.९	०-४-०	५१५	अयोध्यापुरी	२०७८-१०-१८	धानबाली क्षति	हात्ती	८०००	४०००	४०००
४०२	शिवमाया विश्वकर्मा	माडी न.पा.९	०-५-०	३९६	अयोध्यापुरी	२०७८-१०-२२	धानबाली क्षति	गैंडा	८०००	४०००	४०००
४०३	वेद प्रसाद सापकोटा (सौगात एनीमल फार्म)	माडी न.पा.८	०-१०-०	१६००२१०६१	अयोध्यापुरी	२०७८-१०-१६	धानबाली क्षति	गैंडा	२००००	९०००	९०००
४०४	तिल कुमार गौतम	माडी न.पा.८	०-१२-०	१७४७	अयोध्यापुरी	२०७८-१०-१८	धानबाली क्षति	गैंडा	१५०००	७०००	७०००
४०५	घनश्याम दवाडी (दवाडी किराना पसल)	माडी न.पा.९	०-७-०	३३४३	अयोध्यापुरी	२०७८-१०-१६	धानबाली क्षति	गैंडा	१४०००	७०००	७०००
४०६	दिपेन्द्र पाण्डे (पाण्डे रास मिल्)	माडी न.पा.८	०-१३-०	४१	अयोध्यापुरी	२०७८-०८-१९	धानबाली क्षति	गैंडा	२५०००	८०००	८०००
४०७	निर बहादुर भाट	माडी न.पा.९	०-३-०	१३२	अयोध्यापुरी	२०७८-१०-२७	धानबाली क्षति	बदेल	६०००	४०००	४०००
४०८	लक्ष्मी पौडेल	माडी न.पा.९	०-६-०	६१२	अयोध्यापुरी	२०७८-१०-१५	धानबाली क्षति	गैंडा	१२०००	६०००	६०००

सि. नं.	निवेदकको नाम	ठेगाना	जग्गाको विवरण	नागरिता नं.	उपभोक्ता समिति	घटना मिति	घटनाको विवरण	क्षति गर्ने वन्यजन्तु	माग गरेको रकम	निर्देशिका अनुसार प्राप्त गर्न सक्ने रकम	
										निर्णय रकम	पाउने रकम
४०९	नारद मणी पौडेल	माडी न.पा.९	०-६-०	३१३०	अयोध्यापुरी	२०७८/०७/१९	धानबाली क्षति	बदेल	१९८००	१००००	१००००
४१०	गोविन्द प्रसाद तिमिल्सिना	माडी न.पा.७	०-४-०	१९०२/०३५	अयोध्यापुरी	२०७८/०७/१९	धानबाली क्षति	बदेल	८०००	४०००	४०००
४११	सावित्री भट्टराई	माडी न.पा.८	०-४-०	३५१०/१७/१९२४	अयोध्यापुरी	२०७८/०७/१९	धानबाली क्षति	गैडा	१००००	५०००	५०००
४१२	अञ्जु गुरुङ	माडी न.पा.९	०-४-०	३२३९	अयोध्यापुरी	२०७८/०७/१९	धानबाली क्षति	बदेल	१६५००	८०००	८०००
४१३	टया महतो	माडी न.पा.३	०-१४-०	१६६७	बघौडा	२०७८/१२/१२	गहुबाली क्षति	गैडा	१००००	७०००	७०००
४१४	हुमलाल शर्मा	कावासोती न.पा.७, नवलपरासी	०.१.०	२५४०	लामीचौर	२०७६/१०/१४	कोरबाली क्षति	गैडा	९,६००/०	९,६००/०	९,६००/०
४१५	खड्काबहादुर सुनार	कावासोती न.पा.७, नवलपरासी	०.१.३	३५४	लामीचौर	२०७६/१०/१७	गहुबाली क्षति	गैडा	६,०००/०	६,०००/०	६,०००/०
४१६	डिलबहादुर गुरुङ	कावासोती न.पा.१२, नवलपरासी	०.१३.९	१४७५९	लामीचौर	२०७६/१०/२०	मकै, तोरी, कोराउ बाली क्षति	गैडा	२०,०००/०	१०,०००/०	१०,०००/०
४१७	सरली बोटे	माडी न.पा.१, चितवन	०.५.०	९७४	पाचपाण्डव	२०७६/१०/२५	गहुबाली क्षति	गैडा	१५,०००/०	१०,०००/०	१०,०००/०
४१८	सुसीलादेवी पौडेल	माडी न.पा.२, चितवन	०.७.०	२२०९	पाचपाण्डव	२०७६/११/१६	तोरीबाली क्षति	गैडा	२०,०००/०	७,८००/०	७,८००/०
४१९	विहारीप्रसाद बोटे	माडी न.पा.२, चितवन	०.४.०	१६९	पाचपाण्डव	२०७६/१०/२७	गहुबाली क्षति	गैडा	१२,०००/०	१०,०००/०	१०,०००/०
४२०	दामोदर पौडेल	माडी न.पा.२, चितवन	०.८.०	७२१/०५३	पाचपाण्डव	२०७६/११/१६	तोरीबाली क्षति	गैडा	२५,०००/०	७,५००/०	७,५००/०
४२१	भूमिसरा न्यौपाने	माडी न.पा.२, चितवन	०.५.०	दादा/२८८९	पाचपाण्डव	२०७६/११/११	गहुबाली क्षति	गैडा	१२,०००/०	८,५००/०	८,५००/०
४२२	ब्रमन्तीप्रसाद महतो	माडी न.पा.१, चितवन	०.३.०	१००१७	पाचपाण्डव	२०७६/१०/२९	गहुबाली क्षति	गैडा	७,०००/०	७,०००/०	७,०००/०
४२३	भोजनी महतो	माडी न.पा.१, चितवन	०.१.५	०३३५५३	पाचपाण्डव	२०७६/११/१२	गहुबाली क्षति	गैडा	७,५००/०	७,५००/०	७,५००/०
४२४	यमुनादेवी महतो	माडी न.पा.२, चितवन	०.३.०	०४९३२०	पाचपाण्डव	२०७६/१०/२७	तोरीबाली क्षति	गैडा	७,५००/०	७,५००/०	७,५००/०
४२५	गुरुदत्त काफ्ले	माडी न.पा.१, चितवन	०.४.०	२१४८	पाचपाण्डव	२०७६/१०/२९	गहुबाली क्षति	गैडा	१०,०००/०	८,५००/०	८,५००/०
४२६	किर्तिनाथ सापकोटा	माडी न.पा.१, चितवन	०.१०.०	३४५१	पाचपाण्डव	२०७६/११/१९	गहुबाली क्षति	गैडा	१०,०००/०	१०,०००/०	१०,०००/०
४२७	भवानी प्रसाद सुवेदी	माडी न.पा.२, चितवन	०.३.०	३३०५	पाचपाण्डव	२०७६/१०/२७	तोरीबाली क्षति	गैडा	९,०००/०	८,७००/०	८,७००/०
४२८	निलकण्ठ दवाडी	माडी न.पा.२, चितवन	०.४.०	३३६०	पाचपाण्डव	२०७६/१०/२७	तोरीबाली क्षति	गैडा	९,०००/०	८,०००/०	८,०००/०
४२९	इन्द्रप्रसाद दवाडी	माडी न.पा.२, चितवन	०.३.०	३३५८	पाचपाण्डव	२०७६/११/१०	तोरीबाली क्षति	गैडा	८,०००/०	८,०००/०	८,०००/०
४३०	मोहनीलाल काफ्ले	माडी न.पा.२, चितवन	०.५.०	२०४०	पाचपाण्डव	२०७६/१०/२२	गहुबाली क्षति	गैडा	८,५००/०	८,५००/०	८,५००/०
४३१	धनपति न्यौपाने	माडी न.पा.२, चितवन	०.३.०	२७१७	पाचपाण्डव	२०७६/१०/१९	गहुबाली क्षति	गैडा	१०,०००/०	८,५००/०	८,५००/०
४३२	सरस्वती पौडेल	माडी न.पा.१, चितवन	०.४.०	२७०९	पाचपाण्डव	२०७६/११/२२	गहुबाली क्षति	गैडा	१०,०००/०	१०,०००/०	१०,०००/०
४३३	रामचन्द्र महतो	माडी न.पा.१, चितवन	०.५.०	१३८	पाचपाण्डव	२०७६/१०/२८	गहुबाली क्षति	गैडा	१५,०००/०	१०,०००/०	१०,०००/०
४३४	नारायणप्रसाद महतो	माडी न.पा.१, चितवन	०.८.०	४७७	पाचपाण्डव	२०७६/१०/२८	गहुबाली क्षति	गैडा	१०,०००/०	१०,०००/०	१०,०००/०

सि. नं.	निवेदकको नाम	ठेगाना	जग्गाको विवरण	नागरिता नं.	उपभोक्ता समिति	घटना मिति	घटनाको विवरण	क्षति गर्ने वन्यजन्तु	माग गरेको रकम	निर्देशिका अनुसार प्राप्त गर्न सक्ने रकम	
										निर्णय रकम	पाउने रकम
४३५	बासुदेव दवाडी	माडी न.पा.२, चितवन	०.३.०	३३५१०३४	पाचपाण्डव	२०७६/१०/२८	तोरीबाली क्षति	गैडा	१०,०००।०	८,५००।०	८,५००।०
४३६	हरिभक्त पाण्डे	माडी न.पा.२, चितवन	०.५.०	३६०१०४४	पाचपाण्डव	२०७६/१०/२६	तोरीबाली क्षति	गैडा	८,०००।०	८,०००।०	८,०००।०
४३७	शान्ता सुवेदी	माडी न.पा.२, चितवन	०.२.०	३५३०३०४३७	पाचपाण्डव	२०७६/१०/२८	तोरीबाली क्षति	गैडा	७,०००।०	७,०००।०	७,०००।०
४३८	कुशी दवाडी	माडी न.पा.२, चितवन	०.४.०	३७३८	पाचपाण्डव	२०७६/११/१०	गहुबाली क्षति	गैडा	८,५००।०	७,५००।०	७,५००।०
४३९	शिवप्रसाद पौडेल	माडी न.पा.२, चितवन	०.८.०	३९४१	पाचपाण्डव	२०७६/१०/२४	गहुबाली क्षति	गैडा	१६,७००।०	८,७००।०	८,७००।०
४४०	चुडामणी पौडेल	माडी न.पा.१, चितवन	०.६.०	४३२८	पाचपाण्डव	२०७६/११/१४	गहुबाली क्षति	गैडा	१०,०००।०	८,५००।०	८,५००।०
४४१	रोहीणीविलास पन्त	माडी न.पा.१, चितवन	०.५.०	१०९०१६५०	पाचपाण्डव	२०७६/१०/२८	गहुबाली क्षति	गैडा	१५,०००।०	१०,०००।०	१०,०००।०
४४२	बिक्रमी कुमारी थरुनी	माडी न.पा.१, चितवन	०.४.०	६६७	पाचपाण्डव	२०७६/११/८	गहुबाली क्षति	गैडा	११,०००।०	१०,०००।०	१०,०००।०
४४३	दिनेशरायण भण्डारी	भ.म.न.पा.२७, चितवन	०.५.०	६४७१०४४	मेघौली	२०७६/१०/१७	तोरीबाली क्षति	बदेल	११,२००।०	३,०००।०	३,०००।०
४४४	ऋषिराम न्यौपाने	भ.म.न.पा. २७, चितवन	०.१२.१७	४३४१	मेघौली	२०७६/१०/३	तोरीबाली क्षति	बदेल	२८,०००।०	६,५००।०	६,५००।०
४४५	मित्रलाल कामी	भ.म.न.पा. २७, चितवन	०.८.१०	४५८५	मेघौली	२०७६/१०/५	तोरीबाली क्षति	बदेल	२४,०००।०	७,०००।०	७,०००।०
४४६	गणेशप्रसाद भण्डारी	भ.म.न.पा. २७, चितवन	०.७.१८	५३११	मेघौली	२०७६/१०/३	तोरीबाली क्षति	बदेल	९,६००।०	७,६००।०	७,६००।०
४४७	खेमबहादुर बिश्वकर्मा	भ.म.न.पा. २७, चितवन	०.५.०	५७३३१०५४	मेघौली	२०७६/१०/६	तोरीबाली क्षति	बदेल	१४,०००।०	६,५००।०	६,५००।०
४४८	रामचन्द्र भट्टराई	भ.म.न.पा. २७, चितवन	०.७.०	४३१८१०३४	मेघौली	२०७६/१०/२२	तोरीबाली क्षति	बदेल	१६,८००।०	९,८००।०	९,८००।०
४४९	खीमकुमारी वाग्ले	भ.म.न.पा. २७, चितवन	१०१४ व.मि.	७७३९	मेघौली	२०७६/१०/४	तोरीबाली क्षति	बदेल	९,०००।०	४,५००।०	४,५००।०
४५०	डिलकुमारी न्यौपाने	भ.म.न.पा. २७, चितवन	०.१३.०७	६०१०४४१०४५	मेघौली	२०७६/१०/१	तोरीबाली क्षति	बदेल	३३,६००।०	८,०००।०	८,०००।०
४५१	गोमादेवी न्यौपाने	भ.म.न.पा. २७, चितवन	०.५.०	२१५४१०६२	मेघौली	२०७६/१०/१०	तोरीबाली क्षति	बदेल	१४,०००।०	४,५००।०	४,५००।०
४५२	पदमप्रसाद भुषाल	भ.म.न.पा. २७, चितवन	०.१६.१०	७४२२	मेघौली	२०७६/१०/१६	तोरीबाली क्षति	बदेल	४०,०००।०	१०,०००।०	१०,०००।०
४५३	टंकप्रसाद भुषाल	भ.म.न.पा. २७, चितवन	१.०३.०५	४४७८३४३५	मेघौली	२०७६/१०/१९	तोरीबाली क्षति	बदेल	५६,०००।०	१०,०००।०	१०,०००।०
४५४	दानेश्वर न्यौपाने	भ.म.न.पा. २७, चितवन	२६०७.४० व.मि.	४३६७१०३४	मेघौली	२०७६/१०/४	तोरीबाली क्षति	बदेल	२८,०००।०	६,०००।०	६,०००।०
४५५	बलबहादुर गुरुङ	भ.म.न.पा. २७, चितवन	०.१६.१०	४३५२	मेघौली	२०७६/१०/११	तोरीबाली क्षति	बदेल	३३,६००।०	९,९००।०	९,९००।०
४५६	शेरबहादुर बराली	भ.म.न.पा. २७, चितवन	०.७.०	०३५३३८	मेघौली	२०७६/१०/१	तोरीबाली क्षति	बदेल	१७,६००।०	८,०००।०	८,०००।०
४५७	ताराप्रसाद भण्डारी	भ.म.न.पा. २७, चितवन	१३३७.५७ व.मि.	२३७७०४४	मेघौली	२०७६/१०/६	तोरीबाली क्षति	बदेल	९,६००।०	६,०००।०	६,०००।०
४५८	टिकाराम कामी	भ.म.न.पा. २७, चितवन	०.१२.१६	४४९२	मेघौली	२०७६/१०/१०	तोरीबाली क्षति	बदेल	६,८००।०	८,०००।०	८,०००।०
४५९	सावत्री गोतामे	भ.म.न.पा. २७, चितवन	०.१०.०	०३५०२२	मेघौली	२०७६/१०/२४	तोरीबाली क्षति	बदेल	२०,०००।०	८,०००।०	८,०००।०
४६०	काशीप्रसाद गुरुङ	भ.म.न.पा. २७, चितवन	१.४.१०	५३८३	मेघौली	२०७६/१०/३	तोरीबाली क्षति	बदेल	३९,२००।०	१०,०००।०	१०,०००।०
४६१	युद्धप्रसाद भण्डारी	भ.म.न.पा. २७, चितवन	१३३४.५८ व.मि.	५७४२०५४	मेघौली	२०७६/१०/१५	तोरीबाली क्षति	बदेल	९,४००।०	६,०००।०	६,०००।०
४६२	उमाकान्त डुम्रे	भ.म.न.पा. २७, चितवन	०.१३.१६	१०९२३	मेघौली	२०७६/१०/३	तोरीबाली क्षति	बदेल	३३,६००।०	७,५००।०	७,५००।०
४६३	डण्डे कामी	भ.म.न.पा. २७, चितवन	०.७.९	४४९०	मेघौली	२०७६/१०/१७	तोरीबाली क्षति	बदेल	१४,०००।०	४,०००।०	४,०००।०

सि. नं.	निवेदकको नाम	ठेगाना	जन्मको विवरण	नागरिता नं.	उपभोक्ता समिति	घटना मिति	घटनाको विवरण	क्षति गर्ने वन्यजन्तु	माग गरेको रकम	निर्देशिका अनुसार प्राप्त गर्न सक्ने रकम	
										निर्णय रकम	पाउने रकम
४६४	एकदेव न्यौपाने	भ.म.न.पा. २७, चितवन	०.५.०	६०५	मेघौली	२०७६/१०/३	तोरीबाली क्षति	बदेल	११,२००/०	३,०००/०	३,०००/०
४६५	हिराबहादुर न्यौपाने	भ.म.न.पा. २७, चितवन	२२७८.३५ व.मि.	४३६१	मेघौली	२०७६/१०/११	तोरीबाली क्षति	बदेल	२५,२००/०	९,०००/०	९,०००/०
४६६	लिलबहादुर कामी	भ.म.न.पा. २७, चितवन	०.८.१०	४५८६	मेघौली	२०७६/१०/२२	तोरीबाली क्षति	बदेल	२५,६००/०	७,०००/०	७,०००/०
४६७	रबिलाल कामी	भ.म.न.पा. २७, चितवन	०.१२.१७	४३३९	मेघौली	२०७६/१०/२१	तोरीबाली क्षति	बदेल	३३,६००/०	६,५००/०	६,५००/०
४६८	एकनारायण भुसाल	भ.म.न.पा. २७, चितवन	१.३.०	४४७५	मेघौली	२०७६/१०/१४	तोरीबाली क्षति	बदेल	६७,२००/०	१०,०००/०	१०,०००/०
४६९	बलबहादुर क्षेत्री	भ.म.न.पा. २७, चितवन	०.१०.०	५२२०	मेघौली	२०७६/१०/११	तोरीबाली क्षति	बदेल	२८,०००/०	८,०००/०	८,०००/०
४७०	प्रेमकुमार महतो	भ.म.न.पा. २८, चितवन	१८२८.५९ व.मि.	११६३/०४४	मेघौली	२०७६/१०/१७	फाफबाली क्षति	गैडा	७,५००/०	६,५००/०	६,५००/०
४७१	मीनकुमारी गुरुङ	भ.म.न.पा. २७, चितवन	०.१०.०	३१६५	मेघौली	२०७६/१०/११	तोरीबाली क्षति	बदेल	२८,०००/०	९,०००/०	९,०००/०
४७२	सोभाकान्त पाण्डे	भ.म.न.पा. २७, चितवन	१.१०.०	३५५८/३९	मेघौली	२०७६/१०/१४	तोरीबाली क्षति	बदेल	२४,०००/०	९,५००/०	९,५००/०
४७३	इन्द्रबहादुर खनाल	भ.म.न.पा. २७, चितवन	०.८.९	९१०/०४४/४५	मेघौली	२०७६/१०/१९	तोरीबाली क्षति	बदेल	२०,०००/०	८,०००/०	८,०००/०
४७४	बोधकुमारी खनाल	भ.म.न.पा. २७, चितवन	०.७.०	३५३०/३६	मेघौली	२०७६/१०/११	तोरीबाली क्षति	बदेल	२०,०००/०	८,०००/०	८,०००/०
४७५	टिकाराम पाण्डे	भ.म.न.पा. २७, चितवन	०.११.१७	४२४०	मेघौली	२०७६/१०/१३	तोरीबाली क्षति	बदेल	२०,०००/०	८,५००/०	८,५००/०
४७६	रामप्रसाद भट्टराई	भ.म.न.पा. २७, चितवन	०.७.०	४७४८/०६१	मेघौली	२०७६/१०/१८	तोरीबाली क्षति	बदेल	१६,०००/०	९,५००/०	९,५००/०
४७७	गणेशबहादुर गायक	माडी न.पा.९, चितवन	०.१.१५	११०२/१०३३	अयोध्यापुरी	२०७६/११/१५	गहुबाली क्षति	गैडा	४,०००/०	२,०००/०	२,०००/०
४७८	ऋषि भण्डारी	माडी न.पा.८, चितवन	०.३.०	४८१	अयोध्यापुरी	२०७६/११/१५	गहुबाली क्षति	गैडा	६,०००/०	३,०००/०	३,०००/०
४७९	तारापति बराल	माडी न.पा.७, चितवन	०.५.०	३४१	अयोध्यापुरी	२०७६/११/१७	गहुबाली क्षति	गैडा	१०,०००/०	५,०००/०	५,०००/०
४८०	काशिनार्थ सापकोटा	माडी न.पा.७, चितवन	०.९.०	३३४९/०५२	अयोध्यापुरी	२०७६/११/१७	गहुबाली क्षति	गैडा	१०,०००/०	५,०००/०	५,०००/०
४८१	पारश्वर काफ्ले	माडी न.पा.७, चितवन	०.५.०	१३१५	अयोध्यापुरी	२०७६/११/१७	गहुबाली क्षति	गैडा	१०,०००/०	५,०००/०	५,०००/०
४८२	कुलप्रसाल अधिकारी	माडी न.पा.७, चितवन	०.६.०	११८२०	अयोध्यापुरी	२०७६/११/१७	गहुबाली क्षति	गैडा	८,०००/०	४,०००/०	४,०००/०
४८३	माणार महतो	माडी न.पा.३, चितवन	०.८.०	१०६६	बघौडा	२०७६/१६/२२	धान बाली क्षति	हात्ती	२४,०००/०	१०,०००/०	१०,०००/०
४८४	भोलानाथ लामिछाने	माडी न.पा.३, चितवन	०.१०.०	४३०३	बघौडा	२०७६/१७/३०	धान बाली क्षति	हात्ती	२०,०००/०	१०,०००/०	१०,०००/०
४८५	टेकनाथ सुवेदी	गैडाकोट न.पा.१२, नवलपरासी	०.४.०	५०५	सिखौली	२०७६/११/१७	गहुबाली क्षति	गैडा	२०,०००/०	१०,०००/०	१०,०००/०
४८६	त्रिलोचन सुवेदी	भ.म.न.पा. २७, चितवन	०.५.०	३२०१३	मेघौली	२०७६/११/२	तोरीबाली क्षति	बदेल	८,०८०/०	६,०००/०	६,०००/०
४८७	घनश्याम सुवेदी	भ.म.न.पा. २७, चितवन	०.४.०	१०८/०४४	मेघौली	२०७६/११/२	तोरीबाली क्षति	बदेल	८,०८०/०	६,०००/०	६,०००/०
४८८	बमबहादुर थापा	भ.म.न.पा. २७, चितवन	१०१५.८९ व.मि.	४४६५/०३४	मेघौली	२०७६/१०/२७	तोरीबाली क्षति	बदेल	८,४००/०	६,०००/०	६,०००/०
४८९	खुमबहादुर थापा	भ.म.न.पा. २७, चितवन	१०१५.८९ व.मि.	५३३६	मेघौली	२०७६/१०/२७	तोरीबाली क्षति	बदेल	८,४००/०	६,०००/०	६,०००/०
४९०	ज्ञानबहादुर पौडेल	भ.म.न.पा. २७, चितवन	०.१०.०	४२६१/०३५	मेघौली	२०७६/१०/२९	तोरीबाली क्षति	बदेल	२८,०००/०	९,०००/०	९,०००/०
४९१	रीखीराम भुषाल	भ.म.न.पा. २७, चितवन	०.१९.०	३९८९	मेघौली	२०७६/११/२	तोरीबाली क्षति	बदेल	३६,०००/०	९,९००/०	९,९००/०

सि. नं.	निवेदकको नाम	ठेगाना	जग्गाको विवरण	नागरिता नं.	उपभोक्ता समिति	घटना मिति	घटनाको विवरण	क्षति गर्ने वन्यजन्तु	माग गरेको रकम	निवेदिका अनुसार प्राप्त गर्न सक्ने रकम	
										निर्णय रकम	पाउने रकम
४९२	ईन्द्रबहादुर क्षेत्री	भ.म.न.पा. २७, चितवन	०.१३.१५	५०३०	मेघौली	२०७६/११/३	तोरीबाली क्षति	बदेल	२४,८००/०	९,५००/०	
४९३	काशीराम क्षेत्री	भ.म.न.पा. २७, चितवन	०.१३.१५	४१५०/०३५	मेघौली	२०७६/११/५	तोरीबाली क्षति	बदेल	२४,८००/०	९,५००/०	
४९४	खुद्दगबहादुर क्षेत्री	भ.म.न.पा. २७, चितवन	०.१३.१५	४१४७/०३५	मेघौली	२०७६/११/४	तोरीबाली क्षति	बदेल	२४,८००/०	१०,०००/०	
४९५	कलाधर सापकोटा	भ.म.न.पा. २८, चितवन	०.८.०	३३५	मेघौली	२०७६/११/४	तोरीबाली क्षति	हात्ती	१५,०००/०	१०,०००/०	
४९६	पुण्ड्र भट्टराई	भ.म.न.पा. २८, चितवन	०.८.०	०	मेघौली	२०७६/११/४	तोरीबाली क्षति	हात्ती	८,०००/०	७,५००/०	
४९७	रमेशचन्द्र गौतम	भ.म.न.पा. २८, चितवन	०.५.०	५०६७	मेघौली	२०७६/१०/६	फापरबाली क्षति	गैडा	१०,०००/०	८,५००/०	
४९८	कुसराज कुमाल	भ.म.न.पा. २८, चितवन	०.१६.०	१३१०	मेघौली	२०७६/१०/९	कोरबाली क्षति	हात्ती	५०,०००/०	१०,०००/०	
४९९	धनकली अधिकारी	भ.म.न.पा. २८, चितवन	०.६.१८	५३८२	मेघौली	२०७६/१२/९	फापरबाली क्षति	गैडा	७,५००/०	६,०००/०	
५००	गिता पौड्याल	भ.म.न.पा. २८, चितवन	०.१.०	६२७२/०५९	मेघौली	२०७६/१२/९	फापरबाली क्षति	गैडा	५,५००/०	५,०००/०	
५०१	जयलाल अधिकारी	भ.म.न.पा. २८, चितवन	०.४.१३	५३८३	मेघौली	२०७६/१२/९	फापरबाली क्षति	गैडा	५,५००/०	५,०००/०	
५०२	चुडामणी ढकाल	भ.म.न.पा. २८, चितवन	०.४.१०	१४२३	मेघौली	२०७६/१२/९	फापरबाली क्षति	गैडा	१२,५००/०	९,०००/०	
५०३	सरस्वती ढकाल	भ.म.न.पा. २८, चितवन	०.११.०	९३६०/४६०/४७	मेघौली	२०७६/१०/१	फापरबाली क्षति	गैडा	२०,०००/०	९,०००/०	
५०४	नवराज भट्टराई	माडी न.पा.८, चितवन	०.४.०	२९६	अयोध्यापुरी	२०७६/१०/११	गहुबाली क्षति	गैडा	८,०००/०	४,०००/०	
५०५	थिरबहादुर पौडेल	माडी न.पा.८, चितवन	०.१७.०	१०६२	अयोध्यापुरी	२०७६/१२/७	गहुबाली क्षति	गैडा	१५,०००/०	७,५००/०	
५०६	कृष्णबहादुर के.सी.	माडी न.पा.८, चितवन	०.१७.०	१०१८	अयोध्यापुरी	२०७६/१२/७	गहुबाली क्षति	गैडा	१३,०००/०	६,५००/०	
५०७	प्रेमबहादुर गायक	माडी न.पा.८, चितवन	१.२.०	१२२९	अयोध्यापुरी	२०७६/१२/७	गहुबाली क्षति	गैडा	१६,०००/०	८,०००/०	
५०८	धिरबहादुर गायक	माडी न.पा.८, चितवन	०.११.०	१०८३	अयोध्यापुरी	२०७६/१२/७	गहुबाली क्षति	गैडा	१०,०००/०	५,०००/०	
५०९	शिवहरि सुवेदी	माडी न.पा.९, चितवन	०.६.०	३१८८	अयोध्यापुरी	२०७६/१२/८	गहुबाली क्षति	गैडा	१०,०००/०	५,०००/०	
५१०	गणेशबहादुर तिमिल्सिना	माडी न.पा.८, चितवन	०.१५.०	११०२	अयोध्यापुरी	२०७६/१२/७	गहुबाली क्षति	गैडा	१४,०००/०	७,०००/०	
५११	छविलाल गायक	माडी न.पा.८, चितवन	०.१३.०	१०५५	अयोध्यापुरी	२०७६/१२/७	गहुबाली क्षति	गैडा	१२,०००/०	६,०००/०	
५१२	हस्तबहादुर रेग्मी	माडी न.पा.८, चितवन	०.६.०	३३०७	अयोध्यापुरी	२०७६/१२/३	गहुबाली क्षति	गैडा	१२,०००/०	६,०००/०	
५१३	लोकनाथ सापकोटा	भ.म.न.पा. २८, चितवन	०.१२.०	१३६०/३५	मेघौली	२०७६/११/०	कोरबाली क्षति	हात्ती	५०,०००/०	१०,०००/०	
५१४	लोकनाथ सापकोटा	भ.म.न.पा. २८, चितवन	०.१२.०	१३६०/३५	मेघौली	२०७६/११/४	कोरबाली क्षति	हात्ती	५०,०००/०	१०,०००/०	
५१५	रामुकान्त सापकोटा	भ.म.न.पा. २८, चितवन	०.१२.०	५९०७/०५६	मेघौली	२०७६/११/९	कोरबाली क्षति	हात्ती	५०,०००/०	१०,०००/०	
५१६	गंगाप्रसाद सापकोटा	भ.म.न.पा. २८, चितवन	०.१२.०	७६०	मेघौली	२०७६/११/०	कोरबाली क्षति	हात्ती	५०,०००/०	१०,०००/०	
५१७	रामुकान्त सापकोटा	भ.म.न.पा. २८, चितवन	०.१२.०	५९०७/०५६	मेघौली	२०७६/११/०	कोरबाली क्षति	हात्ती	५०,०००/०	१०,०००/०	
५१८	खेमलाल सापकोटा	भ.म.न.पा. २८, चितवन	०.८.१०	१५११/५१	मेघौली	२०७६/११/०	कोरबाली क्षति	हात्ती	५०,०००/०	१०,०००/०	
५१९	खेमलाल सापकोटा	भ.म.न.पा. २८, चितवन	०.८.१०	१५११/५१	मेघौली	२०७६/११/९	कोरबाली क्षति	हात्ती	५०,०००/०	१०,०००/०	

सि. नं.	निवेदकको नाम	ठेगाना	जन्माको विवरण	नागरिता नं.	उपभोक्ता समिति	घटना मिति	घटनाको विवरण	क्षति गर्ने वन्यजन्तु	माग गरेको रकम	निवेदिका अनुसार प्राप्त गर्न सक्ने रकम	
										निर्णय रकम	पाउने रकम
५२०	गंगाप्रसाद सापकोटा	भ.म.न.पा. २८, चितवन	०.१२.०	७६०	मेघौली	२०७६.११.१९	कोबाली क्षति	हात्ती	५०,०००।०	१०,०००।०	
५२१	चक्रपाणी सापकोटा	भ.म.न.पा. २८, चितवन	०.१२.०	२६१।७४९	मेघौली	२०७६.११.१५	कोबाली क्षति	हात्ती	५०,०००।०	१०,०००।०	
५२२	चक्रपाणी सापकोटा	भ.म.न.पा. २८, चितवन	०.१२.०	२६१।७४९	मेघौली	२०७६.११.१९	कोबाली क्षति	हात्ती	५०,०००।०	१०,०००।०	
५२३	शशिधर सापकोटा	भ.म.न.पा. २८, चितवन	०.१२.०	३१०१७४०५१४१	मेघौली	२०७६.११.१९	कोबाली क्षति	हात्ती	५०,०००।०	१०,०००।०	
५२४	शशिधर सापकोटा	भ.म.न.पा. २८, चितवन	०.१२.०	३१०१७४०५१४१	मेघौली	२०७६.११.१९	कोबाली क्षति	हात्ती	५०,०००।०	१०,०००।०	
५२५	सुद्विप पाठक	भ.म.न.पा. २८, चितवन	०.१५.०	३१०१७३१२१७५	मेघौली	२०७६.११.१४	कोबाली क्षति	हात्ती	५०,०००।०	१०,०००।०	
५२६	सुद्विप पाठक	भ.म.न.पा. २८, चितवन	०.१५.०	३१०१७३१२१७५	मेघौली	२०७६.११.१२	कोबाली क्षति	हात्ती	५०,०००।०	१०,०००।०	
५२७	ऋषिराम पौडेल	माडी न.पा.६, चितवन	३८६८.३२व.मि.	८१०४४	रेवा	२०७६.११.१९	गहुबाली क्षति	गैडा	६,२५०।०	६,०००।०	
५२८	गोमादेवी खनाल	माडी न.पा.६, चितवन	०.७.८	२५१	रेवा	२०७६.११.१८	गहुबाली क्षति	गैडा	७,५००।०	७,५००।०	
५२९	जीवनाथ दुवाडी	माडी न.पा.७, चितवन	१.६.३	३४०३०५४	रेवा	२०७६.११.१७	गहुबाली क्षति	गैडा	५,०००।०	५,०००।०	
५३०	बालकृष्ण लामिछाने	माडी न.पा.७, चितवन	०.३.११	३५७४	रेवा	२०७६.११.१७	गहुबाली क्षति	गैडा	३,७००।०	३,७००।०	
५३१	दिग्बहादुर प्रसाई	माडी न.पा.७, चितवन	०.४.१०	८६३	रेवा	२०७६.११.१७	गहुबाली क्षति	गैडा	६,०००।०	६,०००।०	
५३२	चन्द्रमाया मागर	माडी न.पा.७, चितवन	०.४.०	१५९	रेवा	२०७६.११.२२	गहुबाली क्षति	गैडा	५,०००।०	५,०००।०	
५३३	लक्ष्मीकान्त घिमिरे	माडी न.पा.७, चितवन	०.१३.१६	४२५	रेवा	२०७६.११.१६	गहुबाली क्षति	गैडा	६,०००।०	६,०००।०	
५३४	चन्द्रबहादुर आर्चाय	माडी न.पा.७, चितवन	०.६.१८	७५२	रेवा	२०७६.११.१७	गहुबाली क्षति	गैडा	७,०००।०	७,०००।०	
५३५	दुर्गाप्रसाद पाण्डे	माडी न.पा.७, चितवन	०.१३.०	३६५४	रेवा	२०७६.११.१९	गहुबाली क्षति	गैडा	५,०००।०	५,०००।०	
५३६	नारायणप्रसाद पाण्डे	माडी न.पा.७, चितवन	०.१०.०	६०९	रेवा	२०७६.११.१६	गहुबाली क्षति	गैडा	७,०००।०	७,०००।०	
५३७	देवकला तिमल्सीना	माडी न.पा.७, चितवन	०.६.७	८७४	रेवा	२०७६.११.१९	गहुबाली क्षति	गैडा	६,०००।०	६,०००।०	
५३८	नन्दबहादुर भण्डारी	माडी न.पा.७, चितवन	०.८.१०	७८४	रेवा	२०७६.११.२०	गहुबाली क्षति	गैडा	६,०००।०	६,०००।०	
५३९	बालकृष्ण अधिकारी	माडी न.पा.७, चितवन	०.५.१३	३६०२	रेवा	२०७६.११.२१	गहुबाली क्षति	गैडा	५,०००।०	५,०००।०	
५४०	केदार गायक	माडी न.पा.६, चितवन	०.५.०	१३१६	रेवा	२०७६.११.१५	गहुबाली क्षति	गैडा	७,०००।०	७,०००।०	
५४१	दण्डपाणी गौतम	माडी न.पा.७, चितवन	०.५.०	८४२४०६२	रेवा	२०७६.११.१९	गहुबाली क्षति	गैडा	५,०००।०	५,०००।०	
५४२	कोपिला सिवाकोटी	माडी न.पा.७, चितवन	०.८.६	३९०१	रेवा	२०७६.११.१८	गहुबाली क्षति	गैडा	६,०००।०	६,०००।०	
५४३	धनमाया भण्डारी	माडी न.पा.७, चितवन	०.५.०	८५८	रेवा	२०७६.११.१८	गहुबाली क्षति	गैडा	५,०००।०	५,०००।०	
५४४	अम्मरबहादुर अधिकारी	माडी न.पा.७, चितवन	०.७.१२	६६६	रेवा	२०७६.११.१८	गहुबाली क्षति	गैडा	७,५००।०	७,५००।०	
५४५	मनकुमारी भट्टराई	माडी न.पा.७, चितवन	१.३.८	६८६	रेवा	२०७६.११.१७	गहुबाली क्षति	गैडा	६,०००।०	६,०००।०	
५४६	हर्कबहादुर ढकाल	माडी न.पा.७, चितवन	०.२.०	७७८।७७८	रेवा	२०७६.११.१८	गहुबाली क्षति	गैडा	५,०००।०	५,०००।०	
५४७	धर्मदत्त अधिकारी	माडी न.पा.७, चितवन	०.९.०	३६०८	रेवा	२०७६.११.१८	गहुबाली क्षति	गैडा	७,०००।०	७,०००।०	

सि. नं.	निवेदकको नाम	ठेगाना	जग्गाको विवरण	नागरिता नं.	उपभोक्ता समिति	घटना मिति	घटनाको विवरण	क्षति गर्ने वन्यजन्तु	माग गरेको रकम	निर्देशिका अनुसार प्राप्त गर्न सक्ने रकम	
										निर्णय रकम	पाउने रकम
५४८	टीकाराम त्रिपाठी	माडी न.पा.७, चितवन	०.८.०	२२७	रेवा	२०७६/११/१६	गहुबाली क्षति	गैडा	१०,०००/०	१०,०००/०	१०,०००/०
५४९	रेमबहादुर तमाङ	माडी न.पा.७, चितवन	०.१०.०	९३०	रेवा	२०७६/११/२०	गहुबाली क्षति	गैडा	६,०००/०	६,०००/०	६,०००/०
५५०	अनिला रेग्मी	माडी न.पा.७, चितवन	०.४.०	२७८९	रेवा	२०७६/११/२०	गहुबाली क्षति	गैडा	६,०००/०	६,०००/०	६,०००/०
५५१	मनकुमारी गौतम	माडी न.पा.७, चितवन	०.१२.०	३५००४८२	रेवा	२०७६/११/१८	गहुबाली क्षति	गैडा	५,०००/०	५,०००/०	५,०००/०
५५२	मेनबहादुर थापामार	माडी न.पा.७, चितवन	०.४.०	७६	रेवा	२०७६/११/२१	गहुबाली क्षति	गैडा	६,५००/०	६,५००/०	६,५००/०
५५३	योगमाया प्रसाई	माडी न.पा.७, चितवन	०.८.४	१४९	रेवा	२०७६/११/१८	गहुबाली क्षति	गैडा	५,०००/०	५,०००/०	५,०००/०
५५४	शिवलाल अधिकारी	माडी न.पा.७, चितवन	०.८.१३	६६५	रेवा	२०७६/११/१८	गहुबाली क्षति	गैडा	७,५००/०	७,५००/०	७,५००/०
५५५	कुलप्रसाद सापकोटा	माडी न.पा.७, चितवन	१.०.०	१३५९१०४४	रेवा	२०७६/११/१९	गहुबाली क्षति	गैडा	३,५००/०	३,५००/०	३,५००/०
५५६	मित्रलाल चपाई	माडी न.पा.७, चितवन	६.७७.२६व.मि.	७६७०३४	रेवा	२०७६/११/२२	गहुबाली क्षति	गैडा	२,५००/०	२,५००/०	२,५००/०
५५७	सुकमाया थापा	माडी न.पा.७, चितवन	०.५.३	११	रेवा	२०७६/११/२२	गहुबाली क्षति	गैडा	६,०००/०	६,०००/०	६,०००/०
५५८	मुक्तिप्रसाद भट्टराई	माडी न.पा.७, चितवन	०.१०.११	६०४	रेवा	२०७६/११/२१	गहुबाली क्षति	गैडा	२,५००/०	२,५००/०	२,५००/०
५५९	दीपक रानाभाट	माडी न.पा.७, चितवन	२०३१.८४व.मि.	११३८०४४	रेवा	२०७६/११/१५	गहुबाली क्षति	गैडा	१०,०००/०	१०,०००/०	१०,०००/०
५६०	कृष्णकान्त अधिकारी	माडी न.पा.५, चितवन	०.५.०	३००५	अयोध्यापुरी	२०७७/११/२८	धान बाली क्षति	गैडा	४,०००/०	४,०००/०	४,०००/०
५६१	कमला मगर	माडी न.पा.५, चितवन	०.९.०	११७३१०३४३५	अयोध्यापुरी	२०७७/११/२२	धान बाली क्षति	गैडा	१२,०००/०	६,०००/०	६,०००/०
५६२	रामबहादुर थापा	माडी न.पा.५, चितवन	२३७०.४७ व.मि.	६१८७१५	अयोध्यापुरी	२०७७/११/२७	धान बाली क्षति	गैडा	१५,०००/०	७,०००/०	७,०००/०
५६३	गणेश ब. थापा	माडी न.पा.५, चितवन	४३३४.४४ व.मि.	१५१७	अयोध्यापुरी	२०७७/११/२९	धान बाली क्षति	गैडा	१६,०००/०	८,०००/०	८,०००/०
५६४	त्रिलोचन सुवेदी	माडी न.पा.५, चितवन	०.२.०	११८४	अयोध्यापुरी	२०७७/११/३०	धान बाली क्षति	गैडा	८,०००/०	४,०००/०	४,०००/०
५६५	ज्ञानबहादुर राई	माडी न.पा.५, चितवन	०.१३.०	१३८४	अयोध्यापुरी	२०७७/११/२९	धान बाली क्षति	गैडा	२०,०००/०	८,०००/०	८,०००/०
५६६	ओमप्रसाद सुवेदी	गैडाकोट न.पा.१७, नवलपरासी	०.३.०	१३९०	सिखौली	२०७७/११/२२	मकै बाली क्षति	बदेल	१४,८५०/०	१०,०००/०	१०,०००/०
५६७	धनबहादुर ढेगा	गैडाकोट न.पा.१७, नवलपरासी	०.६.०	६६३१९३४	सिखौली	२०७७/११/२२	मकै बाली क्षति	बदेल	१४,८५०/०	१०,०००/०	१०,०००/०
५६८	गोविन्दप्रसाद दलाली	गैडाकोट न.पा.१७, नवलपरासी	०.२.०	२९१७६४१	सिखौली	२०७७/११/२७	मकै बाली क्षति	बदेल	७,४२५/०	७,४२५/०	७,४२५/०
५६९	ऋषिराम कंडेल	गैडाकोट न.पा.१७, नवलपरासी	०.१.०	९८३४	सिखौली	२०७७/११/२२	मकै बाली क्षति	बदेल	४,९५०/०	४,९५०/०	४,९५०/०
५७०	मणिकण्ठ कंडेल	गैडाकोट न.पा.१७, नवलपरासी	०.३.०	३७०१८	सिखौली	२०७७/११/२६	मकै बाली क्षति	बदेल	१४,८५०/०	१०,०००/०	१०,०००/०
५७१	मिना बस्नेत	गैडाकोट न.पा.१७, नवलपरासी	०.३.०	२६३९१	सिखौली	२०७७/११/२९	मकै बाली क्षति	बदेल	७,४२५/०	७,४२५/०	७,४२५/०

सि. नं.	निवेदकको नाम	ठेगाना	जग्गाको विवरण	नागरिता नं.	उपभोक्ता समिति	घटना मिति	घटनाको विवरण	क्षति गर्ने वन्यजन्तु	माग गरेको रकम	निर्देशिका अनुसार प्राप्त गर्न सक्ने रकम	
										निर्णय रकम	पाउने रकम
५७२	नन्दकली सुवेदी	रौडाकोट न.पा.१७, नवलपरासी	०.८.०	२०२१२८३	सिखौली	२०७७११२३	मकै बाली क्षति	बदेल	१२,३७५०	१०,०००१०	१०,०००१०
५७३	लोकबहादुर थापा	रौडाकोट न.पा.१७, नवलपरासी	०.१.०	३,६२,००७१२१	सिखौली	२०७७११२४	मकै बाली क्षति	बदेल	४,९५०१०	४,९५०१०	४,९५०१०
५७४	विष्णुमाया मगर	रौडाकोट न.पा.१७, नवलपरासी	०.३.५	३६२३३	सिखौली	२०७७११२६	मकै बाली क्षति	बदेल	१७,३२५०	१०,०००१०	१०,०००१०
५७५	खिमे देगा मगर	रौडाकोट न.पा.१७, नवलपरासी	०.३.५	६५६१८७३	सिखौली	२०७७११२४	मकै बाली क्षति	बदेल	१७,३२५०	१०,०००१०	१०,०००१०
५७६	गोमा सापकोटा	रौडाकोट न.पा.१७, नवलपरासी	०.८.०	३६३००७३३२	सिखौली	२०७७११२२	मकै बाली क्षति	बदेल	१४,८५०१०	१०,०००१०	१०,०००१०
५७७	टिकाबहादुर रोका	रौडाकोट न.पा.१७, नवलपरासी	०.३.०	९३५	सिखौली	२०७७११२३	मकै बाली क्षति	बदेल	१४,८५०१०	१०,०००१०	१०,०००१०
५७८	बिनीता अधिकारी	रौडाकोट न.पा.१७, नवलपरासी	०.३.०	४२१०५२१४४६	सिखौली	२०७७११२६	मकै बाली क्षति	बदेल	१४,८५०१०	१०,०००१०	१०,०००१०
५७९	मनि शर्मा कडेल	रौडाकोट न.पा.१७, नवलपरासी	०.३.५	८६६२०	सिखौली	२०७७११२५	मकै बाली क्षति	बदेल	१७,३२५०	१०,०००१०	१०,०००१०
५८०	राजेश गिरी	रौडाकोट न.पा.१७, नवलपरासी	०.२.५	६१२४९३	सिखौली	२०७७११२४	मकै बाली क्षति	बदेल	१२,३७५०	१०,०००१०	१०,०००१०
५८१	वेदप्रसाद आर्चाय	रौडाकोट न.पा.१७, नवलपरासी	०.३.०	८६७७६	सिखौली	२०७७११२२	मकै बाली क्षति	बदेल	१४,८५०१०	१०,०००१०	१०,०००१०
५८२	दिकादेवी खत्री	रौडाकोट न.पा.१७, नवलपरासी	०.१.०	२०६१८८	सिखौली	२०७७११२३	मकै बाली क्षति	बदेल	४,९५०१०	४,९५०१०	४,९५०१०
५८३	लक्ष्मीकुमारी शर्मा पंगाली सापकोटा	रौडाकोट न.पा.१७, नवलपरासी	०.१	४२१६४	सिखौली	२०७७१२३	मकै बाली क्षति	बदेल	४९,५००१०	१०,०००१०	१०,०००१०
५८४	बलबहादुर पाण्डे	रौडाकोट न.पा.१७, नवलपरासी	०.२.५	६८८१८३५	सिखौली	२०७७११२४	मकै बाली क्षति	बदेल	१२,३७५०	१०,०००१०	१०,०००१०
५८५	शुभकुमारी रिजाल	रौडाकोट न.पा.१७, नवलपरासी	०.३.०	८७४०७	सिखौली	२०७७११२३	मकै बाली क्षति	बदेल	९,९००१०	९,९००१०	९,९००१०
जम्मा									७१,७८,१२०१०	३७,९९,१००१०	३७,९९,१००१०

अनुसुची १३ (च)

आ.व. २०७८/०७८ मा पशुधन क्षती सम्बन्धि वितरण

सि. नं.	निवेदकको नाम	ठेगाना	नागरिता नं.	उपभोक्ता समिति	घटना मिति	घटनाको विवरण	क्षति गर्ने वस्तुजस्तो	निर्देशिका अनुसार प्राप्त गर्न सक्ने रकम			
								माग गरेको रकम	सिफारिस रकम	पाउने रकम	कैफियत
१	सन्तु तामाङ	माडी ६ चितवन	१०३५८	रेवा	२०७७/१०/२२	बाखा मारेको	चितुवा	६,६००।०	६,६००।०	६,६००।०	आ.व. ०७७७८ को घटना
२	मान बहादुर श्रेष्ठ	ठोरी ३ पशा	२९२६	निमलठोरी	२०७७/१०/२२	बाखा मारेको	चितुवा	१५,०००।०	९,०००।०	९,०००।०	
३	छत्र बहादुर नेवार	ठोरी ३ पशा	६९४१४	निमलठोरी	२०७७/१०/२४	बाच्छा मारेको	बाघ	१७,०००।०	५,०००।०	५,०००।०	
४	सुकमाया पाख्रिन	ठोरी ३ पशा	३०५७६	निमलठोरी	२०७७/११/१९	खसी मारेको	चितुवा	२४,०००।०	९,०००।०	९,०००।०	
५	मान बहादुर घलान	ठोरी ३ पशा	७०२७	निमलठोरी	२०७७/१०/२५	बाखा मारेको	चितुवा	१५,०००।०	८,०००।०	८,०००।०	
६	धनमाया श्रेष्ठ	ठोरी ३ पशा	००२४	निमलठोरी	२०७७/९/१०	खसी मारेको	चितुवा	२४,०००।०	१०,०००।०	१०,०००।०	
७	ज्ञान बहादुर खत्री	ठोरी ३ पशा	७१४४६	निमलठोरी	२०७७/९/१२	बाखा मारेको	चितुवा	२०,०००।०	१०,०००।०	१०,०००।०	
८	कमला खनाल	माडी १, चितवन	२०३०७६३२०	पाचपाण्डव	०७७१/१४	कास घारीमा चराउने लैजादा बाघले उन्नत जातको भैसीको पाडी मारेको	बाघ	५५,०००।०	२०,०००।०	२०,०००।०	
९	बम बहादुर सार्की (नेपाली)	माडी १, चितवन	७८२१०५५	पाचपाण्डव	०७७१/११	खोरमा राखेको माउ बाखा राती चितुवा आई मारेको	चितुवा	३०,०००।०	१०,०००।०	१०,०००।०	
१०	लक्ष्मी क्षेत्री	माडी ६, चितवन	३५३०२९	रेवा	२०७७/१२/१६	खोरमा राखेको माउ बाखा राती चितुवा आई मारेको	चितुवा	९,०००।०	७,०००।०	७,०००।०	
११	चन्द्रकला अधिकारी	माडी ६, चितवन	३५३०२९	रेवा	२०७८/११/१८	चरन क्षेत्रमा चराउदै गर्दा बाखा मारेको	चितुवा	७,०००।०	५,०००।०	५,०००।०	
१२	सिता पौडेल	माडी ६, चितवन	०३८०३७	रेवा	२०७७/११/२५	चितुवाले बाखा मारेको	चितुवा	९,०००।०	६,०००।०	६,०००।०	
१३	पुतली मगर	माडी ९, चितवन	३४८	अयोध्यापुरी	२०७७/१२/२८	खेतमा चारैरहेको अवस्थामा गोरू मारेको	बाघ	१५,०००।०	१०,०००।०	१०,०००।०	
१४	पुर्णो सार्की	माडी ९, चितवन	८२४	अयोध्यापुरी	२०७८/११/१८	खेतमा चारैरहेको अवस्थामा लैना भैसी मारेको	बाघ	१,०५,०००।०	३०,०००।०	३०,०००।०	
१५	श्रीमाया देवी क्षेत्री	माडी ७, चितवन	१६२६	अयोध्यापुरी	२०७७/११/२४	चितुवाले बाखा मारेको	चितुवा	२५,०००।०	१०,०००।०	१०,०००।०	
१६	विर बहादुर कुमाल	माडी ८, चितवन	१००९	अयोध्यापुरी	२०७७/१२/१६	३ वटा बाखा मारेको	चितुवा	४५,०००।०	३०,०००।०	३०,०००।०	
१७	कुमारी श्रेष्ठ	ठोरी ३, पसा	३०७०७११	निमलठोरी	०७७१/१२/४	बंगुर मारेको	चितुवा	१५,२५०।०	१०,०००।०	१०,०००।०	
१८	दिई बहादुर कुवर जोशी	ठोरी १, पसा	६७५२	निमलठोरी	२०७७/१२/१९	खशी मारेको	चितुवा	१८,०००।०	१०,०००।०	१०,०००।०	
१९	सरस्वती दमै	माडी २, चितवन	४३२१०४४	पाचपाण्डव	२०७७/१२/१०	ब्याउने बाखा मारेको	चितुवा	२५,०००।०	१०,०००।०	१०,०००।०	
२०	गिरीधारी महतो	माडी २, चितवन	१०८४	पाचपाण्डव	२०७७/११/१७	ब्याउने बाखा मारेको	चितुवा	१३,०००।०	१०,०००।०	१०,०००।०	
२१	सम्भना प्रजा	राप्ती १, चितवन	३५१००६	लोथर	२०७७/१२/१०	माउ बाखा मारेको	चितुवा	२०,०००।०	९,५००।०	९,५००।०	

सि. नं.	निवेदकको नाम	ठेगाना	नागरिता नं.	उपभोक्ता समिति	घटना मिति	घटनाको विवरण	क्षति गर्ने व्यक्तजन्तु	निर्देशिका अनुसार प्राप्त गर्न सक्ने रकम			
								माग गरेको रकम	सिफारिस रकम	पाउने रकम	कैफियत
२२	खोमानन्द भुर्तेल	माडी ५, चितवन	१७८८	बघौडा	२०७७/१२/१४	माउ बाखा मारेको	चितुवा	१५,०००।०	८,०००।०	८,०००।०	
२३	डिल बहादुर श्लान	ठोरी ३, पर्सा	८५४१	निमलठोरी	२०७८/११/२	माउ बाखा मारेको	चितुवा	२१,०००।०	१०,०००।०	१०,०००।०	
२४	श्याम प्रकाश कुवर	ठोरी १, पर्सा	४४१४/७५३	निमलठोरी	२०७८/११/६	माउ बाखा मारेको	चितुवा	१५,०००।०	१०,०००।०	१०,०००।०	
२५	योगमाया कडेल	माडी न.पा.१, चितवन	३४०१७००१७००	पाचपाण्डव	२०७८/११/३	पाडा मारेको	बाघ	२०,०००।०	१०,०००।०	१०,०००।०	आ.व.०७८/७९
२६	हरीभक्त श्रेष्ठ	माडी न.पा.२, चितवन	२२१	पाचपाण्डव	२०७८/११/१०	पाडा मारेको	बाघ	२५,०००।०	१५,०००।०	१५,०००।०	
२७	धन बहादुर गुरुङ	माडी न.पा.१, चितवन		पाचपाण्डव	२०७८/११/८	पाडा मारेको	बाघ	२५,०००।०	१५,०००।०	१५,०००।०	
२८	अणनाथ रिमाल	माडी न.पा.६, चितवन	३५३६९०	रेवा	२०७८/११/११	माउ बाखा मारेको	चितुवा	१५,०००।०	१०,०००।०	१०,०००।०	
२९	ईन्द्र कुमारी भण्डारी	माडी न.पा.७, चितवन		अयोध्यापुरी	०७/८/११/२	ब्याउने बाखा मारेको	चितुवा	१८,०००।०	१०,०००।०	१०,०००।०	
३०	आईसा प्रजा	माडी न.पा.८, चितवन	३५२००८/३४३७	अयोध्यापुरी	०७/८/११/२२	माउ बाखा र खसी मारेको	चितुवा	२३,०००।०	१०,०००।०	१०,०००।०	
३१	लक्ष्मी लामा	ठोरी गा.पा. ३ पर्सा	३४३०५७/७५	निमलठोरी	२०७८/११/३	खसी मारेको	चितुवा	१४,०००।०	१०,०००।०	१०,०००।०	
३२	सेते लामा	ठोरी गा.पा. ३ पर्सा	३१७८	निमलठोरी	२०७८/११/३	बाखा मारेको	चितुवा	१५,०००।०	१०,०००।०	१०,०००।०	
३३	पुष्पा गुरुङ	ठोरी गा.पा. ३ पर्सा	२१९७	निमलठोरी	२०७८/११/४	बाखा मारेको	चितुवा	१६,०००।०	१०,०००।०	१०,०००।०	
३४	खड्क बहादुर गुरुङ	ठोरी गा.पा. ३ पर्सा	२६८२	निमलठोरी	२०७८/११/४	बाखा मारेको	बाघ	२५,०००।०	१०,०००।०	१०,०००।०	
३५	पदम बहादुर सिलवाल	राप्ती न.पा.६, चितवन	१००८/२०३४	खगेन्द्रमल्ली	२०७७/९/११	खसी मारेको	चितुवा	२५,०००।०	८,०००।०	८,०००।०	
३६	विकाराम थारु	मध्यविन्दु न.पा.१५	६६३१	गासाइवावा	२०७८/१२/२१	भडाको २ वटा बच्चा मारेको	अजिगर	४,०००।०	४,०००।०	४,०००।०	
३७	राम कृष्ण महतो	माडी न.पा.१	०४१५७४	पाचपाण्डव	२०७८/३/१२	बंगुर मारेको	चितुवा	४०,०००।०	३०,०००।०	३०,०००।०	
३८	प्रिती परियार	माडी न.पा.१	३५२००८	पाचपाण्डव	२०७८/३/१३	ब्याउने बाखा मारेको	चितुवा	१५,०००।०	१०,०००।०	१०,०००।०	
३९	कला दर्जि	माडी न.पा.१	३५८१९	पाचपाण्डव	२०७८/३/१७	ब्याउने बाखा मारेको	चितुवा	३०,०००।०	१०,०००।०	१०,०००।०	
४०	हरिराज रोजाल	भरतपुर ६	३६९९	वरण्डाभार	२०७८/३/३	गाइको बाच्छी मारेको	चितुवा	५,०००।०	२,०००।०	२,०००।०	
४१	देवी प्रसाद ढुंगाना	भरतपुर ६	५६३२	वरण्डाभार	२०७८/३/२	गाइको बाच्छी मारेको	चितुवा	३,०००।०	२,०००।०	२,०००।०	
४२	हरि बहादुर ओझा	राप्ती न.पा.१	१७७७६	लोथर	२०७८/३/६	बोका र बाखा मारेको	चितुवा	२१,०००।०	१६,०००।०	१६,०००।०	
४३	अनुपा घिमिरे	राप्ती न.पा.१	३५०१/७२/०८/१०२	लोथर	२०७८/३/१	खसी मारेको	चितुवा	१५,०००।०	९,५००।०	९,५००।०	
४४	सरिता मुक्तान	राप्ती न.पा.१	२१३०१८/८८८३	लोथर	२०७८/३/१	खसी मारेको	चितुवा	२०,०००।०	१०,०००।०	१०,०००।०	
४५	गोमा माया श्रेष्ठ	राप्ती न.पा.१	६९७	लोथर	२०७८/३/३१	बोका मारेको	चितुवा	२४,०००।०	१०,०००।०	१०,०००।०	
४६	मन कुमारी पोखेल	मध्यविन्दु न.पा.१५	१५३२७	गासाइवावा	२०७८/४/१९	बाखा मारेको	चितुवा	९,९००।०	९,९००।०	९,९००।०	
४७	सान नानी सिलवाल	राप्ती न.पा.१	४६४७	लोथर	२०७८/४/२५	बाखा मारेको	चितुवा	२३,०००।०	१०,०००।०	१०,०००।०	
४८	सन्ध माया तमाङ	राप्ती न.पा.१	३५०१/७४/१०९३०	लोथर	२०७८/४/१	खसी र बाखा मारेको	चितुवा	४०,०००।०	१९,०००।०	१९,०००।०	
४९	प्रेस तमाङ	राप्ती न.पा.१	३५१००६/१४	लोथर	२०७८/४/११	बाखा मारेको	चितुवा	२०,०००।०	९,५००।०	९,५००।०	
५०	रिता भण्डारी	राप्ती न.पा.१	४३७८६	लोथर	२०७८/४/१५	बाखा मारेको	चितुवा	२०,०००।०	९,५००।०	९,५००।०	
५१	गंगा देवी शर्मा	राप्ती न.पा.१	५१७०	लोथर	२०७८/४/१६	बाखा मारेको	चितुवा	१७,०००।०	८,५००।०	८,५००।०	
५२	सबिता थपलिया	राप्ती न.पा.१	३५३०१/५९३	लोथर	२०७८/४/२२	२ वटा खसी मारेको	चितुवा	३५,४००।०	१७,०००।०	१७,०००।०	

सि. नं.	निवेदकको नाम	ठेगाना	नागरिता नं.	उपभोक्ता समिति	घटना मिति	घटनाको विवरण	क्षति गर्ने व्यक्तिले	निर्देशिका अनुसार प्राप्त गर्न सक्ने रकम			
								माग गरेको रकम	सिफारिस रकम	पाउने रकम	कैफियत
५३	गोमा माया श्रेष्ठ	राप्ती न.पा.१	६९७	लोथर	२०७८/०४/२३	बाखा मारेको	चितुवा	२३,०००।०	१०,०००।०	१०,०००।०	
५४	सुकु बहादुर तमाङ	राप्ती न.पा.६, चितवन	५३९९।०५२	खगेन्द्रमल्ली	२०७८/०४/१९	बाखाको पाठी मारेको	चितुवा	७,०००।०	७,०००।०	७,०००।०	
५५	ललित बहादुर खड्का	ठोरी गा.पा. ३ पर्सा	१९३	निमलठोरी	२०७८/०३/२५	बाखा मारेको	चितुवा	१५,०००।०	५,०००।०	५,०००।०	
५६	छोका बहादुर खड्का	ठोरी गा.पा. ३ पर्सा	१०२४२	निमलठोरी	२०७८/०३/१९	बाखा मारेको	चितुवा	१०,०००।०	६,०००।०	६,०००।०	
५७	पुष्पा गुरुङ	ठोरी गा.पा. ३ पर्सा	२१९७।७७७	निमलठोरी	२०७८/०३/३१	बाखा मारेको	चितुवा	१५,०००।०	८,०००।०	८,०००।०	
५८	राजेन्द्र महतो	भरतपुर २२	१७०५।०४४	पाटहानी	२०७८/०३/१६	बाखाको पाठी मारेको	चितुवा	८,४००।०	८,४००।०	८,४००।०	
५९	विजय बहादुर कुमाल	भरतपुर २८	३४०	मेघौली	२०७८/०४/२०	गाई मारेको	बाघ	२०,०००।०	२०,०००।०	२०,०००।०	
६०	तिल बहादुर परियार	माडी न.पा.१	१५५३	पाचपाण्डव	२०७८/०३/१७	माउ बाखा मारेको	चितुवा	१९,०००।०	१०,०००।०	१०,०००।०	
६१	पार्वती न्यौपाने	भरतपुर ६	३०२२।२३८	वरण्डाभार	२०७८/०४/३३	बाच्छो मारेको	चितुवा	७,०००।०	७,०००।०	७,०००।०	
६२	शोभाकर लामिछाने	भरतपुर १३	३५९८	पाटहानी	२०७८/०३/१६	भैसीको पाडी मारेको	बाघ	१८,०००।०	१०,०००।०	१०,०००।०	
६३	हरिसरा पोख्रेल	मध्यविन्दु न.पा. १५	२६७८३	गोसाइँवावा	२०७८/०४/१९	पाठो मारेको	चितुवा	८,३२०।०	८,३२०।०	८,३२०।०	
६४	मोतीराम थारु	मध्यविन्दु न.पा. १५	१५११६	गोसाइँवावा	२०७८/०४/१५	भेडा मारेको	चितुवा	८,०००।०	८,०००।०	८,०००।०	
६५	पार्वती परियार	माडी न.पा.१	२७२	पाचपाण्डव	२०७८/०३/१७	माउ बाखा मारेको	चितुवा	१८,०००।०	१०,०००।०	१०,०००।०	
६६	फुलमाया गुरु	निलकण्ठ न.पा. २ धादिङ	२६।७३।०५८३२	डिभिजन वन कार्यालय धादिङ	२०७७/१०/२५	जर्सी गाई मारेको	चितुवा	३२,०००।०	२०,०००।०	२०,०००।०	
६७	कृष्णा प्रसाद शिमिरे	निलकण्ठ न.पा. २ धादिङ		डिभिजन वन कार्यालय धादिङ	०७/७/०१/२७	गाई मारेको	चितुवा	३०,०००।०	२०,०००।०	२०,०००।०	
६८	सन्तोष गुरुङ	निलकण्ठ न.पा. २ धादिङ	२६।१६।५२५८	डिभिजन वन कार्यालय धादिङ	०७/७/०१/१९	जोत्ने बहर गोरू मरेको		३५,०००।०	२०,०००।०	२०,०००।०	
६९	सरस्वती गुरुङ	निलकण्ठ न.पा. २ धादिङ	२६।०१।७२।०९।९०	डिभिजन वन कार्यालय धादिङ	०७/७/०१/१६	ब्याउने बाखा र ब्याडे बोका मारेको	चितुवा	३४,०००।०	२०,०००।०	२०,०००।०	
७०	हरी कुमार गुरुङ	भरतपुर ११	२३।७।०३४	डिभिजन वन कार्यालय चितवन	२०७८/०३/१७	बाखा मारेको	बाघ	१५,०००।०	१०,०००।०	१०,०००।०	
७१	डेचालामा तामाङ	निलकण्ठ न.पा. ३, धादिङ	४१।७०।१	डिभिजन वन कार्यालय धादिङ		बोका र बाखा मारेको	चितुवा	५१,८००।०	१०,०००।०	१०,०००।०	

सि. नं.	निवेदकको नाम	ठेगाना	नागरिता नं.	उपभोक्ता समिति	घटना मिति	घटनाको विवरण	क्षति गर्ने व्यजन्तु	निर्देशिका अनुसार प्राप्त गर्न सक्ने रकम			
								माग गरेको रकम	सिफारिस रकम	पाउने रकम	कैफियत
७२	चाइना माया मोक्तान	मनहरी ६, मकवानपुर	३१०१७४०६०४८	लोथर	२०७८/११/२८	जोत्ने गोरू मारेको	बाइ	५०००००	२५००००	२५००००	
७३	यम बहादुर तामाङ	राप्ती न.पा.१	१४१३१०५४	लोथर	२०७८/६/१९	२ वटा खसी र १ वटा बाखा मारेको	चितुवा	७५५०००	२९८०००	२९८०००	
७४	तारा तामाङ	माडी न.पा.४	३१०२७७०१२४८	बघौडा	२०७८/४/२५	बाखा मारेको	चितुवा	१२००००	७००००	७००००	
७५	लक्ष्मी वि.क.	माडी न.पा.५	१०२३५१३३	बघौडा	२०७८/४/२३	बोका मारेको	चितुवा	११००००	६५०००	६५०००	
७६	गिता भुसाल	माडी न.पा. १	१५२६१०६१	पाचपाण्डव	२०७८/६/१९	माउ बाखा मारेको	चितुवा	१६००००	१०००००	१०००००	
७७	बिना भुसाल	माडी न.पा. १	१०२०६५७	पाचपाण्डव	२०७८/६/१०	बाखा मारेको	चितुवा	१२००००	६००००	६००००	
७८	फुलमाया आले	माडी न.पा. २	४४२	पाचपाण्डव	२०७८/६/३	बोका मारेको	चितुवा	१६००००	१०००००	१०००००	
७९	सिता तिमिलसिना	माडी न.पा. १	३७६३९	पाचपाण्डव	२०७८/५/१९	पाडी मारेको	बाघ	२०००००	१०००००	१०००००	
८०	कुस पावे	माडी न.पा. ३	२३८०१०४४	बघौडा	२०७८/६/२८	जसी गाई मारेको	बाघ	६००००	२५०००	२५०००	
८१	विष्णु पयियार	माडी न.पा. ५	३११७१०३०६७	बघौडा	२०७८/५/२७	बाखा मारेको	चितुवा	१५००००	४५०००	४५०००	
८२	समिला ओझा	राप्ती १ चितवन	३११७४१००८२	लोथर	२०७८/५/२२	२ वटा माउ बाखा मारेको	चितुवा	१५४००	१००००	१००००	
८३	मिथुन माया गुरुङ	राप्ती १ चितवन	३५३०६१२४३	लोथर	२०७८/५/६	माउ बाखा मारेको	चितुवा	१९२५०	९५००	९५००	
८४	चाइना माया मोक्तान	मनहरी गा.पा.६	३११७४०६०४८	लोथर	२०७८/५/१९	उन्नत जातको जोत्ने गोरू र गाई मारेको	बाघ	७००००	५४०००	५४०००	
८५	सरस्वती वि.क.	माडी न.पा.६	३५२००८१५९०	रेवा	२०७८/६/१०	खसी मारेको	चितुवा	१००००	७०००	७०००	
८६	उमेश कार्की	राप्ती न.पा.१	४०९२७	लोथर	२०७८/७/२९	खसी मारेको	चितुवा	१८५६०	९०००	९०००	
८७	यसुदा के.सी.	राप्ती न.पा.१		लोथर	२०७८/७/२८	खसी मारेको	चितुवा	१८५६०	९०००	९०००	
८८	राम कुमार महतो	खैरहनी न.पा.१२	४३०८०६१	बुढीराप्ती	२०७८/६/१८	बंगुर मारेको	बाघ	१००००	१००००	१००००	
८९	अनिल तामाङ	खैरहनी न.पा.१३	१००२७०४	बुढीराप्ती	२०७८/६/२३	बंगुर मारेको	चितुवा	१००००	१००००	१००००	
९०	पूर्ण बहादुर घिसिङ	मनहरी गा.पा.६	१२७६१	लोथर	२०७८/६/६	बोका मारेको	चितुवा	१५०००	१००००	१००००	
९१	विष्णु खत्री क्षेत्री	भरतपुर २७	१२९६३६०९५	मधौली	२०७८/६/१०	बाघले जोत्ने रागा मारेको	बाघ	३००००	३००००	३००००	
९२	मिना देवी कुवर	ठोरी १, पर्सा	३४१७४१४५०३	निमलठोरी	२०७८/५/१८	बाखा १ र बोका १ मारेको	चितुवा	२०००००	८९०००	८९०००	
९३	माया कुमारी कुवर	ठोरी १, पर्सा	४४३३७४९५	निमलठोरी	२०७८/५/२६	ब्याउने बाखा मारेको	चितुवा	२०००००	८९०००	८९०००	
९४	देव बहादुर ठकुरी	ठोरी ३, पर्सा	४४३३७४९५	निमलठोरी	२०७८/६/५	माउ बाखा मारेको	चितुवा	१२००००	६००००	६००००	
९५	कृष्ण माया सुनार	माडी न.पा. ८ चितवन	३१०१७१०५३८६	अयोध्यापुरी	२०७८/५/१४	बोका मारेको	बाघ	२५००००	१०००००	१०००००	
९६	ध्रुव भण्डारी	माडी न.पा. ९	२३७५	अयोध्यापुरी	२०७८/५/१९	बोका मारेको	चितुवा	१३००००	७००००	७००००	
९७	लक्ष्मी सुनार	माडी न.पा. ८ चितवन	३५२००८१९६९	अयोध्यापुरी	२०७८/५/१३	खसी मारेको	चितुवा	१५००००	१०००००	१०००००	
९८	सुनिता सुनार	माडी न.पा. ८ चितवन	३५२००८६०३	अयोध्यापुरी	२०७८/५/१४	१ वटा खसी र १ वटा बाखा मारेको	बाघ	३०००००	२०००००	२०००००	

सि. नं.	निवेदकको नाम	ठेगाना	नागरिता नं.	उपभोक्ता समिति	घटना मिति	घटनाको विवरण	क्षति गर्ने व्यजन्तु	निर्देशिका अनुसार प्राप्त गर्न सक्ने रकम			
								माग गरेको रकम	सिफारिस रकम	पाउने रकम	कैफियत
१९	सन्तमाया तामाङ	रत्ननगर न.पा.७	३३३०२३६६२	मृगकुडज	२०७६/०६/२६	खसी मारेको	मगर गोही	१५०००/०	१००००/०	१००००/०	
१००	पुर्ण बहादुर सुनार	माडी न.पा.६	२१३२	रेवा	२०७६/०७/१६	बोका मारेको	चितुवा	७०००/०	७०००/०	७०००/०	
१०१	यम बहादुर प्रजा	माडी न.पा.६	३५२००८/३७७	अयोध्यापुरी	२०७६/०९/३३	खसी मारेको	चितुवा	१२०००/०	१००००/०	१००००/०	
१०२	अनुज उप्रेती	राप्ती न.पा.६	३६१३०	खगोन्द्रमल्ली	२०७६/०८/२३	खसी मारेको	चितुवा	२००००/०	२००००/०	१००००/०	
१०३	लेख बहादुर गुरुङ (गुरुङ एकिकृत पशुपक्षी तथा कृषि फर्म)	विनयीत्रिवेणी गा.पा.६	३००११	त्रिवेणी	२०७६/०८/२५	ब्याउने बाखा मारेको	चितुवा	१००००/०	१००००/०	१००००/०	
१०४	रोहित प्रसाद घिमिरे	ठोरी ३, पर्सा	१०८४९	निर्मलठोरी	२०७६/०८/२९	गाईको बाच्छा मारेको	बाघ	१००००/०	१००००/०	१००००/०	
१०५	तुलाराम श्रेष्ठ (श्रेष्ठ विजुली वर्कशप)	ठोरी ३, पर्सा	३४१०५७३६५	निर्मलठोरी	२०७६/०८/२५	उन्नत जातको बाखा मारेको	चितुवा	२१०००/०	१००००/०	१००००/०	
१०६	दिल बहादुर कुवर	ठोरी १, पर्सा	४६७२७४३१	निर्मलठोरी	२०७६/०९/११	बोका मारेको	चितुवा	१२०००/०	७०००/०	७०००/०	
१०७	घनश्याम कुवर जोशी	ठोरी १, पर्सा	५४४०	निर्मलठोरी	२०७६/०६/१५	बाखा मारेको	चितुवा	१५०००/०	१००००/०	१००००/०	
१०८	धन बहादुर तामाङ	ठोरी २, पर्सा	१५१	निर्मलठोरी	२०७६/०६/२६	बाखा मारेको	चितुवा	१९०००/०	१००००/०	१००००/०	
१०९	तिलसरा कोइराला	गैडाकोट १७	६१०५९	सिखौली	२०७६/०९/१६	माउ बाखा मारेको	चितुवा	१२०००/०	१००००/०	१००००/०	
११०	कृष्ण प्रसाद सापकोटा	गैडाकोट १७	३९९०	सिखौली	२०७६/०९/१६	बाखा मारेको	चितुवा	१२०००/०	१००००/०	१००००/०	
१११	सानुमाया राई	राप्ती न.पा.१	४२३९८	लोथर	२०७६/०९/१९	खोरमा आई खसी मारेको	चितुवा	२४०००/०	१००००/०	१००००/०	
११२	इश्वरी गोपाली (मां देव लक्ष्मी खादयान्न भण्डार सप्लायर्स)	मनहरी ६, मकवानपुर	२०६०६	लोथर	२०७६/०९/२१	१ पाठी र १ माउ बाखा मारेको	चितुवा	३५०००/०	१५०००/०	१५०००/०	
११३	कृष्ण बहादुर घर्ती क्षेत्री (सुजनशिल कृषि तथा पशुपक्षी फर्म)	विनयीत्रिवेणी २, नवलपरासी	१४९८१	डिभिजन वन का. नवलपुर	२०७६/०९/१५	१ वटा गाई र १ वटा भैसीको पाडी मारेको	बाघ	१,३०,०००/०	६०,०००/०	६०,०००/०	
११४	अर्जुन भारती	निलकण्ठ न.पा.६, धादिङ	२२२०२	डिभिजन वन का. धादिङ	२०७६/०९/१९	खोरथुने बेलामा बाखा फुत्केर भाग्दा बाघले आक्रमण गरी मारेको	बाघ	१२,०००/०	१०,०००/०	१०,०००/०	
११५	मान कुमारी अधिकारी	निलकण्ठ न.पा.१, धादिङ	२६३८१९	डिभिजन वन का. धादिङ	२०७६/०६/११	ब्याउने बाखा मारेको	चितुवा	१२,०००/०	१०,०००/०	१०,०००/०	
११६	अनिल गुरुङ	निलकण्ठ न.पा.२	२६०९०	डिभिजन वन का. धादिङ	२०७६/०९/२०	गाई मारेको	चितुवा	१०,०००/०	१०,०००/०	१०,०००/०	
११७	विष्णु मया गुरुङ	निलकण्ठ न.पा.२	२६७३६५	डिभिजन वन का. धादिङ	२०७६/०९/३३	गाई मारेको	चितुवा	१०,०००/०	१०,०००/०	१०,०००/०	

सि. नं.	निवेदकको नाम	ठेगाना	नागरिता नं.	उपभोक्ता समिति	घटना मिति	घटनाको विवरण	क्षति गर्ने व्यजन्तु	निर्देशिका अनुसार प्राप्त गर्न सक्ने रकम			
								माग गरेको रकम	सिफारिस रकम	पाउने रकम	कैफियत
११८	कुल बहादुर मगर (सानु कृषि तथा पशुपंक्षी फर्म)	निलकण्ठ न.पा.२	४४५४८	डिभिजन वन का. धादिङ	२०७८/११/११	गाई र बाछी मारेको	चिनुवा	१०,०००/०	१०,०००/०	१०,०००/०	
११९	सुजन कृषि फार्म (प्रो.सुजन गुरुङ)	निलकण्ठ न.पा.२	२१६३३	डिभिजन वन का. धादिङ	२०७८/११/३	गाई र बाछी मारेको	चिनुवा	१०,०००/०	१०,०००/०	१०,०००/०	
१२०	भुमा गुरुङ	निलकण्ठ न.पा.२	२१३५०	डिभिजन वन का. धादिङ	२०७८/११/५	गाई मारेको	चिनुवा	१०,०००/०	१०,०००/०	१०,०००/०	
१२१	अशोक मल्ल (आविस्कार कृषि तथा पशुपंक्षी फार्म)	निलकण्ठ न.पा.४, धादिङ	२६१२४०५७	डिभिजन वन का. धादिङ	२०७८/११/२८	खसी मारेको	चिनुवा	१०,०००/०	१०,०००/०	१०,०००/०	
१२२	किशोर चन्द्र अधिकारी (कुशल व्यवसायिक बाखा फर्म)	भरतपुर २९	२८६६०	डिभिजन वन का. चितवन	२०७८/११/२९	७ वटा बाखा मारेको	बाघ	१,०५,०००/०	७०,०००/०	७०,०००/०	
१२३	मन कुमारी महतो	मध्यविन्दु न.पा.१	२२५७०	नन्दभाउजू	२०७८/११/२६	१३ वटा भेडा मारेको	चिनुवा	३३०००/०	१३०००/०	१३०००/०	
१२४	भलक बहादुर थपलिया	राप्ती न.पा.३	१८५	लोथर	२०७८/११/५	बाखाको पाठी मारेको	चिनुवा	१३२००/०	६५,००/०	६५,००/०	
१२५	शेरमान सिंह तामाङ	राप्ती न.पा.६	८४१	खगेन्द्रमल्ली	२०७८/११/२३	लइनो गाई मारेको	चिनुवा	७५०००	३००००	३००००	
१२६	पम्का खड्का	भरतपुर ६	७७०१७६०१९८६	वरण्डाभार	२०७८/११/२२	गाईको बाच्छी मारेका	चिनुवा	६०००	६०००	६०००	
१२७	विमला शर्मा	विनयीत्रिवेणी गा.पा.६		त्रिवेणी	२०७८/११/२९	खोरमा राखेको व्याउने माउ बाखा मारेको ।	चिनुवा	१००००	१००००	१००००	
१२८	होम बहादुर थापा	विनयीत्रिवेणी गा.पा.६	८९	त्रिवेणी	२०७८/११/२६	खेतमा चरिरहेको बाखालाई शान्ति म.सा.वनबाट चिनुवा आई मारेको ।	चिनुवा	१५०००	१००००	१००००	
१२९	गीता पाठक	राप्ती न.पा.१	३६२९८	लोथर	२०७८/११/१५	घरमा पालेको खसी चितवन राष्ट्रिय निकुञ्ज बाट आएको चितुवाले मारेको ।	चिनुवा	१८०००	५०००	५०००	
१३०	तिल कुमारी श्रेष्ठ	निलकण्ठ न.पा.९ धादिङ	२६१४५०८	डिभिजन वन का. धादिङ	२०७८/११/११	सल्लधारी लहरपाखा म.सा. वनबाट आएको चितुवाले जोत्ने गोरू मारेको ।	चिनुवा	३००००	३००००	३००००	
१३१	होम बहादुर पाण्डे	गंगा जमुना गा.पा.६ धादिङ	१२०३	डिभिजन वन का. धादिङ	२०७८/११/५	कौसरी म.सा.वनबाट आएको चितुवाले खेतमा चरिरहेको बाखा मारेको ।	चिनुवा	१००००	१००००	१००००	
१३२	यमुना प्रधान	खैरहनी न.पा.१०	३५३०१६१३	खगेन्द्रमल्ली	२०७८/११/६	घरमा पालेको खसी चितवन राष्ट्रिय निकुञ्ज बाट आएको चितुवाले मारेको ।	चिनुवा	११०००	१००००	१००००	

सि. नं.	निवेदकको नाम	ठेगाना	नागरिता नं.	उपभोक्ता समिति	घटना मिति	घटनाको विवरण	क्षति गर्ने वन्यजन्तु	निर्देशिका अनुसार प्राप्त गर्न सक्ने रकम			
								माग गरेको रकम	सिफारिस रकम	पाउने रकम	कैफियत
१३३	विष्णु हरी ओझा	भरतपुर १३	४६१०२८१५	पटिहानी	२०७९/२११२	गाठमा बाँधेर राखेको गाईको बाच्छीलाई बाघले मारेको ।	बाघ	१५०००	१००००	१००००	
१३४	विष्णु राज ढकाल	भरतपुर २२	३३८१०३३४	पटिहानी	२०७९/२१११	खोरमा थुनेर राखेको पठ यात्रालाई मारेको ।	चितुवा	९८००	९८००	९८००	
१३५	जनक राज पौडेल	भरतपुर १३	७५०८	पटिहानी	२०७९/२१२	गाठमा बाँधेर राखेको गाईको बाच्छी चित्तुवाले मारेको ।	चितुवा	५०००	५०००	५०००	
१३६	चन्द्र कान्त न्यौपाने	भरतपुर १३	२४	पटिहानी	२०७९/११५	खोरमा थुनेर राखेको माउ बाखा चित्तुवाले मारेको ।	चितुवा	१२०००	१००००	१००००	
१३७	कृष्ण बहादुर राई	भरतपुर १३	३१७५५	पटिहानी	२०७९/११५	खोरमा थुनेर राखेको माउ बाखा चित्तुवाले मारेको ।	चितुवा	१५०००	१००००	१००००	
१३८	तील कुमारी श्रेष्ठ	निलकण्ठ नं.पा.९, धादिङ	२६१४५०८६	डिभिजन वन का. धादिङ	२०७८/११११	कौसरी सा.व.बाट आएको चित्तुवाले बाखा मारेको ।	चितुवा	२००००	१०,०००।०	१०,०००।०	
१३९	होम बहादुर पाण्डे	गंगा जमुना गा.पा.६, धादिङ	१२०३	डिभिजन वन का. धादिङ	२०७८/१११५	सल्लाघारी लहरेपाखा सा.व.बाट आएको चित्तुवाले गोरू मारेको ।	चितुवा	३०,०००।०	३००००	३००००	
१४०	तिर्थलाल लामा	भरतपुर १३	२०५	डिभिजन वन का. चितवन	२०७९/२१२	खोरमा थुनेको बाखा राती बाघ आई मारेको ।	बाघ	२००००	१००००	१००००	
								३३२८९,४०	१८५०१२०	१८४०१२०	
								जम्मा			

अनुसुची १३ (छ)

आ.व. २०७८/०७८ मा वन्यजन्तुबाट भएको क्षतिको संक्षिप्त विवरण

क्र. सं.	वन्यजन्तुको नाम	सामान्य घाइते	राहत रकम रु.	सलत घाइते	राहत रकम रु.	मानिस मृत्यु	राहत रकम रु.	पशुधनको क्षति	राहत रकम रु.	भण्डारण गरेको अल्लको क्षति	राहत रकम रु.	घर गोठको क्षति	राहत रकम रु.	अल्लबालिको क्षति	राहत रकम रु.	जम्मा राहत रकम रु.	जम्मा
१	हाती	२	३९३८०	२	२१४२१५	४	४००००००	०	०	८	२१८३००	२६	६५४४०	६२	४६३२००	५०००५३५	१०४
२	गैंडा	१०	१४५७५७	१५	१५४१३९४	५	५००००००	०	०	०	०	०	०	२५०	१५२१२५०	८२०८४०१	२८०
३	बाघ	४	११५२१६	३	५१३६५०	११	११००००००	३३	६५००००	०	०	०	०	०	०	१२२७८८६६	५१
४	भालु	५	९४३३२	२	२७३०५२	०	०	०	०	०	०	०	०	०	०	३६७३८४	७

क्र. सं.	वन्यजन्तुको नाम	सामान्य घाइते	राहत रकम रु.	संरक्षित घाइते	राहत रकम रु.	मानिस मृत्यु	राहत रकम रु.	पशुधनको क्षति	राहत रकम रु.	भण्डारण गरेको अन्नको क्षति	राहत रकम रु.	घर गोठको क्षति	राहत रकम रु.	अन्नबालिको क्षति	राहत रकम रु.	जम्मा राहत रकम रु.	जम्मा
५	चितुवा	१	२७३५०	०	०	०	१२९४७२०	१३०	०	०	०	०	०	०	०	१३२२०७०	१३१
६	जंगली बँदेल	६	९३२१९	२	३६९४६२	१	१००००००	०	०	०	०	०	०	१३६	७८६७५०	२२४९४३१	१४५
७	मगर गोही	१	२२७००	०	०	०	२००००	२	०	०	०	०	०	०	०	४२७००	३
८	अजिंर	०	०	०	०	०	४०००	१	०	०	०	०	०	०	०	४०००	१
९	गौरी गाई	०	०	०	०	१	१००००००	०	०	०	०	०	०	०	०	१००००००	१
	जम्मा	२९	५३७९५४	२४	२९११७७३	२२	१९६८७२०	१६६	६५४४०	८	२१८३००	२६	२७७१२००	४४८	३०४७३३८७	७२३	

अनुसूची १४

आ.व. २०७८/०७९ मा निर्माण तथा मर्मत गरिएका पानी पोखरीहरूको विवरण

S.N.	Name of Wetland	GPS Location		Nearest Post	Status	Remarks
		X	Y			
1	Thutharee Tal	228434	3048126	Sukhibhar	Covered by invasive and unwanted grasses	Removing of invasive species as well as unwanted grasses
2	Sukhibhar Ghol (Kamal tal Siran)	228642	3048521	Sukhibhar	Covered by invasive and unwanted grasses	Removing of invasive species as well as unwanted grasses
3	Laguna Tal I	241580	3050563	Jameli	Covered by invasive and unwanted grasses	Removing of invasive species as well as unwanted grasses
4	Laguna Tal II	241676	3050543	Jameli	Covered by invasive and unwanted grasses	Removing of invasive species as well as unwanted grasses
5	West of Laguna Tal	241532	3050530	Jameli	Covered by invasive and unwanted grasses	Removing of invasive species as well as unwanted grasses
6	Laguna Phanta Tal (I)	241596	3050353	Jameli	Covered by invasive and unwanted grasses	Removing of invasive species as well as unwanted grasses
7	Laguna Phanta Tal (II)	241830	3050179	Jameli	Covered by invasive and unwanted grasses	Removing of invasive species as well as unwanted grasses

S.N.	Name of Wetland	GPS Location		Nearest Post	Status	Remarks
		X	Y			
8	Thapaliya Tal	230262	3044062	Kasara	Siltation	Earth Excavation
9	CC Camera Tal	237379	3050680	Kasara	Low watering, Silataion	Earth excavation and extend readth
10	Ghatgain Tal (Lamital ko Purano siran)	239530	3050914	Ghatgain	Siltation	excavation and extend
11	Lami Tal	238864	3050624	Ghatgain	Covered with invasive species	Removing and clearence of invasive species, grasses
12	Dumariya Ghol	243576	3051006	Dumaiya Post	Siltation, Covered by invasive and unwanted grassess	excavation and extend
13	Dumariya Sano Ghol	243927	3051084	Dumaiya Post	Siltation, Covered by invasive and unwanted grassess	excavation and extend
14	Dumariya Pul Ghol	244825	3050507	Dumaiya Post	Siltation, Covered by invasive and unwanted grassess	excavation and extend
15	Dumariya Phanta Ghol	244758	3050191	Dumaiya Post	Siltation, Covered by invasive and unwanted grassess	excavation and extend

अनुसुची १५ (क)

हस्तान्तरण र विधान दर्ता भएका मध्यवर्ती सामुदायिक वनको वितरण

उपभोक्ता समितिको नाम	सि. नं.	मध्यवर्ती सामुदायिक वनको नाम	ठेगाना	विधान दर्ता मिति	कार्ययोजना स्वीकृत मिति	नविकरण		म्याद सकिने मिति	वनको प्रकार	जम्मा क्षेत्रफल हे.	घरधुरी तथा जनसंख्या			कैफियत	
						अन्तिम नविकरण	घरधुरी संख्या				जनसंख्या	पुरुष	महिला		
लोथर	१	श्री बम्हदेवी लामिदार	मनहरी गा.पा.-६, मकवानपुर	२०६३१२२९	२०६४१२३३	२०७३१११८	२०७३१११७	२०७३१११७	नदीरो. प्रा.साल प्रा.	३७७५०	५३६	१९०३	९२९	९७४	
	२	श्री ब्रम्हस्थानी	राप्ती न.पा.-१, चितवन	२०५५१८१९	२०५५१८१०	२०७४१७८	२०७४१७७	२०७४१७७	नदी तटिय रो. र प्रा	१०२१४०	३६१	१९१२	९८४	९२८	
	३	श्री जनशक्ति	राप्ती न.पा.-१, चितवन	२०५८१०१९	२०६११०१८	२०७४१७८	२०७४१७७	२०७४१७७	नदी तटिय रो. र प्रा	५३९०	३२८	१८१४	९२१	८९३	
	४	श्री जयहरी जनचेतना	राप्ती न.पा.-१, चितवन	२०५८१०१९	२०६८१२१९	२०७४१७८	२०७४१७७	२०७४१७७	नदि तटिय	४९१०	१३६	७९६	३९२	४०४	
	५	श्री शान्ती	राप्ती न.पा.-३, चितवन	२०५५१२२९	२०५५१२२९	२०७४१७८	२०७४१७७	२०७४१७७	नदी तटिय रो. र प्रा	५७२०	३३३	१९३८	१०१८	९२०	

उपभोक्ता समितिको नाम	सि. नं.	मध्यवर्ती सामुदायिक वनको नाम	ठेगाना	विधान दता मिति	कार्ययोजना स्वीकृत मिति	नविकरण अन्तिम नविकरण	म्याद सकिने मिति	वनको प्रकार	जम्मा क्षेत्रफल हे.	घरधुरी तथा जनसंख्या			कैफियत
										घरधुरी संख्या	जनसंख्या	पुरुष महिला	
खोन्द्रमल्ली	६	श्री राप्ती एकता	राप्ती न.पा.-६, चितवन	२०५५।२।२१	२०५५।१।१०	२०७४।३।१४	२०७९।३।१३	नदी तटिय रो. र प्रा	२६।८।७	८०६	४२५२	२१४४	२१०८
	७	श्री देवीथान	खैरहनी न.पा.-१०, चितवन	२०५७।७।२२	२०५८।६।१७	२०७४।३।१४	२०७९।३।१३	नदी तटिय रो. र प्रा	६।७३६	२५०	१४२०	७११	७०९
	८	श्री कण्ठेश्वरी	खैरहनी न.पा.-१०, चितवन	२०६४।६।१७	२०६५।७।२७	२०७४।३।१४	२०७९।३।१३	नदी तटिय रो. र प्रा	९।३१२	६५६	३५४१	१७२१	१८२०
	९	श्री कुचकुचे	खैरहनी न.पा.-११, चितवन	२०५५।२।२१	२०५५।१।१०	२०७४।३।१४	२०७९।३।१३	नदी तटिय रो. र प्रा	१०।९।७	६६२	१८९४	१८७९	१८१५
	१०	श्री राप्ती लोक कल्याण	खैरहनी न.पा.-११, चितवन	२०७३।३।१	२०७३।३।१		२०८०।२।३२	नदी तटिय रो. र प्रा	१।५।००	१९६	१०८९	५६८	५२१
	११	श्री कुमरोज	खैरहनी न.पा.-११, चितवन	२०५९।६।१४	२०६१।२।२३	२०६९।२।३१	२०७४।३।१३	नदी तटिय रो. र प्रा	४।९।१००	१६८२	९३९०	४७४९	४६४१
	१२	श्री जनकौली	रत्ननगर न.पा.-१९, चितवन	२०६०।२।२९	२०६२।१।१७	२०७०।९।१५	२०७५।१।१५	नदी तटिय रो. र प्रा	७।७।४७	११८४	६५२०	३३६०	३१६०
	१३	श्री बाघमारा	रत्ननगर न.पा.-१७, चितवन	२०५९।६।१७	२०५९।१०।१९	२०७८।६।१४	२०८३।६।१३	नदी तटिय रो. र प्रा	२१।५।००	१०१७	५१६३	२५५७	२६०६
	१४	श्री चित्रसेन	रत्ननगर न.पा.-८, चितवन	२०५९।६।१७	२०५९।१।२१	२०७४।४।१२	२०७९।१।२३	सालको प्राकृतिक नदि	१।८।१०१	११९२	५७५७	२९९१	२७२६
	१५	श्री मिलाजुली	रत्ननगर न.पा.-६, चितवन	२०६१।९।१	२०६२।१।१७	२०७९।३।१४	२०८४।३।१४	साल प्रा.	८।१।२०	१२९३	६९६८	३६२१	३३४७
१६	श्री टिकौली	रत्ननगर न.पा.-९, चितवन	२०६१।२।२४	२०६२।७।७	२०७५।२।२९	२०८०।२।१८	साल प्रा.	७।३।३५	७०६	३३३३	१६७८	१६५५	
सौराहा सेक्टर													
सिखौली	१	श्री सत्यहृदियाली	गैडकोट न.पा.-१७, नवलपुर	२०५४।१०।२३	२०५७।१।५	२०७४।१०।०५	२०८२।१०।४	नदी तटिय रो. र प्रा	२३३।०।२६	११३३८	५९४५०	३०२२३	२९२२७
	२	श्री नारायणी	गैडकोट न.पा.-१७, नवलपुर	२०५४।१०।२३	२०५७।१।५		२०६२।१।४	नदी तटिय रो. र प्रा	६।५।०	१२५	७३२	३७९	३५३
सिसवार	३	श्री भु-सरक्षण	देवचुली न.पा.-१७, नवलपुर	२०५६।१०।१४	२०५७।१।५	२०७४।३।१४	२०७९।३।१३	नदी तटिय रो. र प्रा	२।८।७०	२१२	११७०	५९३	५७७
	४	श्री सिसवार	देवचुली न.पा.-१७, नवलपुर	२०५४।६।१५	२०५७।७।२२	२०७३।३।३०	२०७८।३।२९	नदी तटिय रो. र प्रा	५।८।७०	१४७	८०५	४१६	३८९
	५	श्री कालिका	देवचुली न.पा.-१६, नवलपुर	२०५८।३।२७	२०६०।२।१२	२०७६।१।२।७	२०८१।१।२।६	साल	२६।९।७	३५८	१९५२	९८७	९६५
	६	श्री दिव्य	देवचुली न.पा.-१२, नवलपुर	२०५४।१०।२३	२०५७।२।१८	२०७६।१।१।६	२०८१।१।१।५	नदी तटिय रो. र प्रा	१।५।८।००	६६८	३४२९	१७३६	१६९३
	७	श्री मातृभूमि	देवचुली न.पा.-१३, नवलपुर	२०५४।६।१५	२०६४।१।२१	२०७६।१।१।८	२०८१।१।१।७	नदी तटिय रो. र प्रा	५।४।६८	३२९	१८६२	९४३	९१९
	८	श्री नारायणी	देवचुली न.पा.-१४, नवलपुर	२०५४।६।१५	२०६४।१।२१	२०७६।१।१।८	२०८१।१।१।७	नदी तटिय रो. र प्रा	५।३।७९	३५३	१५९५	८५०	७४५
	९	श्री प्रगति	देवचुली न.पा.-१५, नवलपुर	२०५४।६।१५	२०६४।१।२१	२०७६।१।१।८	२०८१।१।१।७	नदी तटिय रो. र प्रा	५।१।००	३३९	१७८१	८९८	८८३
लाम्जीचौर	१०	श्री राजरत्न	कावासोती न.पा.-१२, नवलपुर	२०५९।२।२८	२०६६।१०।१८	२०७३।७।२८	२०७८।७।२८	साल प्रा.	१।४।८।००	५३६	२७५७	१३८६	१३३१
	११	श्री नमुना	कावासोती न.पा.-१३, नवलपुर	२०६३।४।२५	२०६५।६।२	२०७८।१०।१५	२०८३।१०।१४	नदी तटिय रो. र प्रा	४।०।९।७०	८४७	३७७८	१९९२	१७८६
	१२	श्री कुडीली	कावासोती न.पा.-११, नवलपुर	२०५९।२।२७	२०६४।५।५	२०७६।१।२२	२०८१।१।२१	साल प्रा.	७।४।२२	४८१	२३००	१११५	११८५
	१३	श्री कुमावती आदर्श	कावासोती न.पा.-११, नवलपुर	२०५५।३।२२	२०६५।१२।२८	२०७५।२।११	२०७९।२।११	नदी तटिय रो. र प्रा	८।३।००	२३७	११४६	५८२	५६४
अमलटारी	१४	श्री शान्ति कुञ्ज	कावासोती न.पा.-१२, नवलपुर	२०५९।२।२१	२०६६।१०।१८	२०७३।३।३०	२०७८।३।२९	नदी तटिय रो. र प्रा	२।८।१०	४८१	२३९६	१२३६	११६०
	१५	श्री शान्ति	कावासोती न.पा.-१३, नवलपुर	२०५८।१०।१८	२०७३।१।२१		२०७८।१।२१	साल प्रा.	२३।१।४०	३११	१६९१	८४३	८४८
	१६	श्री कृष्णसार	कावासोती न.पा.-१०, नवलपुर	२०६२।१।२१	२०६५।१।१५	२०७८।६।२२	२०८३।६।२१	नदी तटिय रो. र प्रा	४।६।६०	८०५	३८८१	२०२४	१८५७
१७	श्री गुरन्ही ढकाहा	कावासोती न.पा.-१५, नवलपुर	२०५६।१०।१४	२०६९।५।१०	२०७५।०।२५	२०८०।१।२५	नदि तटिय प्रा.	७।३।८।४०	२६९९	१३५८६	६९९७	६५८९	

उपभोक्ता समितिको नाम	सि. नं.	मध्यवर्ती सामुदायिक वनको नाम	ठेगाना	विधान दर्ता मिति	कार्ययोजना स्वीकृत मिति	नविकरण		न्याय सकिने मिति	वनको प्रकार	जम्मा क्षेत्रफल हे.	घरधुरी तथा जनसंख्या			कैफियत	
						अन्तिम नविकरण	नविकरण				घरधुरी संख्या	जनसंख्या	पुरुष		महिला
नन्दभाउजु	१८	पयटकिय भुताहा	कावासोती न.पा.-१६, नवलपुर	२०६९/११/१५	२०६९/११/१५			२०७४/११/१४	नदी तटिय रो. र प्रा	१/२/५२	४८१	२५०	२३१		
	१९	श्री पानबारी	मध्यकिन्दु न.पा.-१३, नवलपुर	२०६३/४/११	२०६६/२/२५	२०७८/०१/०८		२०८३/०१/१७	साल प्र.	७६७.०५	४०९७	२१३६	१९६१		
	२०	श्री डुलोपोखरा	मध्यकिन्दु न.पा.-१३, नवलपुर	२०६३/४/११	२०७१/०९/२०			२०७६/११/१६	साल प्र.	४५७/५५	५०३	१४०२	१६६५		
	२१	श्री डुडोखल	विनयी त्रिवेणी गा.पा.-१, नवलपुर	२०६३/४/११	२०६६/११/१६	२०७४/०५/१०		२०८०/०५/३१	साल प्र.	१/२/१/५०	१८०	१००२	५१३	४८९	
	२२	श्री मदनबाबा	विनयी त्रिवेणी गा.पा.-१, नवलपुर	२०६३/४/११	२०६७/२/२५	२०७४/०५/१३		२०८०/०५/१२	साल	१/८/१/७३	१८५	१/२३/५	६२२	६१३	
	२३	श्री तिनचुली	विनयी त्रिवेणी गा.पा.-१, नवलपुर	२०६३/४/११	२०६८/१०/११	२०७४/०४/२३		२०८०/०४/२३	साल	१/८/७/८०	२२०	१/३८/३	६७४	७०९	
त्रिवेणी	२४	श्री त्रिवेणी	विनयी त्रिवेणी गा.पा.-६, नवलपुर	२०५९/११/१४	२०६७/२/२५	२०७४/०५/११		२०७९/११/११	साल	४१/५/८०	९१८	४७७/५	२४२३	२३५२	
	२५	शान्ति	विनयी त्रिवेणी गा.पा.-६, नवलपुर	२०७२/१२/२५	२०७३/१२/२५			२०७९/१२/२४	साल प्र.	२/२/१/१०	१०८	६३५	३२१	३१४	
२६	गुडरबाबा	विनयी त्रिवेणी गा.पा.-६, नवलपुर	२०७२/१२/२५	२०७३/१२/२५			२०७९/१२/२४	साल प्र.	३/१/१/५०	१०६	५६२	२८९	२७३		
अमलटारी सेक्टर															
बरण्डाभार	१	श्री वनदेवी	भ.म.न.पा.-६, चितवन	२०५८/२/११	२०५८/१०/१५	२०७४/१०/०५		२०८९/१०/०४	साल प्रा.	२/५/४/२५	३२३०	७४७२/५	७२८५	१०/११	
	२	श्री नवज्योति	भ.म.न.पा.-६, चितवन	२०५९/६/१७	२०६१/९/११	२०७४/१०/०५		२०७९/१०/०४	साल प्र.	६/२/०/५	६२०	१/५/४०	१/५/०७	४३	
	३	श्री दक्षिणकाली	भारतपुर म.न.पा.-६, चितवन	२०५८/१२/३०	२०६१/९/११	२०७४/१०/०५		२०७९/१०/०४	साल प्र.	१/६/५/१००	४९४	२/२६/२	१/५/२०		
	४	श्री बदुलीपोखरी	भ.म.न.पा.-१३, चितवन	२०६३/९/६	२०६३/१०/१८	२०७६/५/३१		२०८१/५/३०	साल प्र.	९/२/९/०	६८९	३/१/७३	१/६/३८	०/२/५	
	५	श्री बेलशहर	भ.म.न.पा.-१३, चितवन	२०५८/३/२९	२०६२/१०/१९	२०७४/१०/०५		२०७९/१०/०५	साल प्र.	२/०/४/४०	१/५/३३	८२/७	४/४/२	३/८/९	१/४/६/६
	६	श्री विरेन्द्रनगर	भारतपुर म.न.पा.-२२, चितवन	२०५४/१०/२३	२०५७/२/२५	२०७४/२/२५		२०८२/२/११	नदी तटिय रो. र प्रा	४/३/९/०	३१५	१/७६/१	९/२/४	८/३/७	
पटिहानी	७	श्री घैलाघारी	भ.म.न.पा.-२३, चितवन	२०५४/१०/२३	२०६२/२/२५	२०७४/०३/१७		२०८०/०३/१६	नदी तटिय रो. र प्रा	१/६/१/५०	९९४	४/६/७	२/३/३	२/३/०४	१/४/१/८
	८	बेलहट्टा हरियाली	भ.म.न.पा.-२३, चितवन	२०६७/११/११	२०६८/२/१७	२०७५/५/२०		२०८०/५/१९	सिसौ रोपण	९/२/६/०	१९२	८/४/६	४/०/५	०/१/६	
केरुङ्गा	९	श्री राधाकृष्ण	भ.म.न.पा.-२७, चितवन	२०५८/४/११	२०६४/२/२४	२०७४/१०/२८		२०७९/१०/२७	नदी तटिय रो. र प्रा	७/६/५/०	७८६	४/८/२०	२/३/३८	२/४/२२	
	१०	श्री हरियाली राप्ती	भ.म.न.पा.-२७, चितवन	२०५९/१२/३०	२०६६/१२/३०	२०७४/१२/२२		२०७९/१२/२१	नदी तटिय रो. र प्रा	९/८/६/०	३२४	१/५/४३	८/०/०	७/४/३	२/७/७
मेघौली	११	मालिका	भ.म.न.पा.-२७, चितवन	२०६७/७/५	२०६८/११/१७	२०७६/११/२१		२०८१/११/२०	नदि तटिय	१/७/५/३	३९६	२/०/८१	१/१/३	९/६/८	
	१२	श्री सदाबहार	भ.म.न.पा.-२७, चितवन	२०६२/११/१७	२०७३/३/३०	२०७४/२/२५		२०८०/२/२९	नदी तटिय रो. र प्रा	१/७/६/१०	९/४०	५/१/६०	२/६/०/३	२/५/७	
कालावञ्जार	१३	राप्ती नियन्त्रण	भ.म.न.पा.-२७, चितवन	२०७०/११/२७	२०७१/०२/०८	२०७४/२/३०		२०८२/२/२९	नदी तटिय रो. र प्रा	१/६/०/८०	४१५	२/०/४७	१/०/४६	१/०/०१	
	१४	दियाली	भ.म.न.पा.-१७, चितवन	२०६९/५/२९	२०६९/५/३१	२०७४/०५/१०		२०८०/५/३१	नदी तटिय रो. र प्रा	७/०/८/०	८/३६	३/९/७	२/०/४	१/९/२/७	६/४/९
कसरौ सेक्टर															
पाँचपाण्डव	१	श्री गौरीचुरे	माडी न.पा.-१, चि.	२०५६/१०/१४	२०७१/३/१२	२०७७/१२/१३		२०८२/१२/१२	सालको प्राकृतिक	४/९/६/१००	१/९/०९	१/०/४/२	५/५/५/०	४/५/२	
	२	श्री सोमेश्वर	माडी न.पा.-३, चि.	२०५४/१०/२३	२०७१/०२/०६	२०७६/११/२२		२०८१/११/२१	सालको प्राकृतिक	७/४/७/३६	३/४/८/९	१/८/२३/३	९/१/७/५	९/०/५/८	९/१/३
	३	हरियाली महिला	माडी न.पा.-३, चि.	२०७०/१२/२७	२०७३/३/१२			२०८०/३/११	नदि तटिय रो.	२/१/१	१/१/३	६/२/३	३/०/५	३/१/८	
	४	श्री कल्याणपुर	माडी न.पा.-७, चितवन	२०६५/४/१५	२०६५/४/१६	२०७६/१२/२५		२०८१/१२/२४	साल प्र.	४/९/१/००	१/७/०/४	८/६/४/९	४/४/५/१	४/९/८	
	५	श्री हरिनगर	माडी न.पा.-७, चितवन	२०६५/४/१५	२०६५/४/१६			२०७०/४/१५	नदी तटिय रो. र प्रा	७/६/९	६/३	३/९/१	१/९/३	१/९/८	
	६	श्री गोपालनगर	माडी न.पा.-७, चितवन	२०६५/४/१५	२०६५/४/१६	२०७२/११/१०		२०७७/११/९	नदी तटिय रो. र प्रा	२/४/५/०	८/२	५/२/१	२/६/९	२/५/२	

उपभोक्ता समितिको नाम	सि. नं.	मध्यवर्ती सामुदायिक वनको नाम	ठेगाना	विधान दर्ता मिति	कार्योजना स्वीकृत मिति	नविकरण अन्तिम नविकरण	रथाद सकिने मिति	वनको प्रकार	जम्मा क्षेत्रफल हे.	घरधुरी तथा जनसंख्या			कैफियत	
										घरधुरी सख्या	जनसंख्या	पुरुष महिला		
अयोध्यापुरी	७	परुई	माडी न.पा.- १०, चितवन	२०७२/२/४	२०७३/७/२८		२०७८/७/२७	साल प्र.	४९४/२५	७९४	३८५३	१९७६	१८७७	
	८	श्री बैकुण्ठे	माडी न.पा.- ८, चितवन	२०६०/१/७	२०७३/७/२८		२०७८/७/२७	साल प्र.	४९९/१००	६११	३०१५	१५२८	१४८७	
	९	श्री टट्टाअनार	माडी न.पा.- ९, चितवन	२०५९/२/२८	२०७३/३/१२		२०८२/६/२४	साल	४४९/१६५	४५६	२३८९	१२६१	११२८	१९३/४५
	१०	श्री गोविन्देश्वर	माडी न.पा.- ९, चितवन	२०७३/१/१८	२०७३/६/१९		२०८२/६/१८	साल	४९३/१०५	२६५	१५४६	८१४	७३२	
	११	वनशक्ति	ठोरी गा.पा.- २, पर्सा	२०६९/५/१७	२०७५/५/१६	२०७६/१/२९	२०८१/१/२८	साल प्र.	४९८/७५	७७४	४६८५	२४२६	२२५९	
	१२	सरास्वती	ठोरी गा.पा.- १, पर्सा	२०६९/४/२२	२०७०/०/१९	२०७६/१/२१०	२०८१/१/२९	साल प्र.	४५३/८५	५१०	३७०५	१८९०	१८१५	
	१३	शनिश्चरे	सुवर्णपुर गा.पा.- १, पर्सा	२०६९/५/१७	२०७०/१/०२६		२०७५/१/०२५	साल प्र.	१९५/५०	२०९	११८८	६२०	५६८	
	१४	शिकारीवास	ठोरी गा.पा.- ३, पर्सा	२०७१/५/१३	२०७५/५/१३	२०७६/१/२९	२०८१/१/२८	साल प्र.	४९९/१७५	२१३	११२१	५५७	५६४	
	१५	वैद्यार्थी म.सा.वन.	ठोरी गा.पा.- ३, पर्सा	२०७०/६/१७	२०७५/५/१६	२०७७/१/२११	२०८२/१/२१०	साल प्र.	६२७/१५	२०१	१०७८	५६८	५१०	
	१६	श्री ओडार	ठोरी ३ गा.पा.- ३, पर्सा	२०५६/१/०१४	२०७२/६/७	२०७९/१/१२	२०८४/१/११	साल प्रा.	६३३/७५	२५३	१४७८	७४१	७३७	
१७	श्री रामबुद्ध	ठोरी ३ गा.पा.- ३, पर्सा	२०६४/८/३	२०७९/१/२२		२०८४/१/२१	साल मिश्रित	१३२२/२०	५३०	३१९९	१५६७	१६३२		
बगाईमाडी सेक्टर										७२९/३/८३	६५८/१६	३३८/१	३१९/५	
कुल जम्मा										१५४४/८/८३	२४६२/२३	१२५८/५७	१२०३/६६	
कार्ययोजना वनाउन बाकी वनहरू														
मेथौली	१	श्री बदाहा	भ.म.न.पा.- २८, चितवन	२०५४/१/०/२३										
करुङ्गा	२	श्री संयुक्त गण्डुन	भ.म.न.पा.- २५, चितवन	२०७२/१/२/२६				नदि तटिय	४५९	२३१०	११९६	१११४		
करुङ्गा	४	श्री दोभान	भ.म.न.पा.- २४ चितवन	२०७२/१/२/२५				नदि तटिय	२५/२२	६०७	३१९४	१६५७	१५३७	
विधान वनाउनु पर्ने वनहरू														
सिखौली	२	श्री पितौजी												
रेवा	३	श्री गौरीनगर												
पाँचपाण्डव	५	श्री देवीडाडा												

अनुसुची १५ (ख)

आ.व. २०७६/०७७ मा वन समुहको कार्ययोजना पुनरावलोकन सम्बन्धि वितरण

सि.नं.	मध्यवर्ती सामुदायिक वनको नाम	ठेगाना	विधान दर्ता मिति	कार्ययोजना स्वीकृत मिति	नविकरण मिति	म्याद सकिने मिति	वनको प्रकार	जम्मा क्षेत्रफल हे.	घरधुरी संख्या	जनसंख्या	पुरुष	महिला	कैफियत
१	श्री बाघमारा	रत्ननगर न.पा.- १७, चि.	२०५९/६/१७	२०५९/१०/१९	२०७६/६/१४	२०८३/६/१३	नदी तटिय रो. र प्रा	२१५/१००	१०१७	५१६३	२५५७	२६०६	नविकरण
२	श्री मिलीजुली	रत्ननगर न.पा.- ६, चि.	२०६१/९/१	२०६२/११/१७	२०७९/३/१४	२०८४/३/१४	साल प्र.	८१/२०	१२९३	६९६८	३६२१	३३४७	
३	श्री नमुना	कावासोती न.पा.- १३, न.	२०६३/४/२५	२०६५/६/२	२०७८/१०/१५	२०८३/१०/१४	नदी तटिय रो. र प्रा	४०९.७०	८४७	३७७८	१९९२	१७८६	
४	श्री कृष्णसार	कावासोती न.पा.- १०, न.	२०६२/१२/११	२०६५/११/५	२०७६/६/२२	२०८३/६/२१	नदी तटिय रो. र प्रा	४६८/६०	८०५	३८८१	२०२४	१८५७	
५	श्री पानबारी	मध्यविन्दु न.पा.- १२, न.	२०६३/४/११	२०६६/४/२५	२०७८/१०/१८	२०८३/१०/१७	साल प्र.	७६७.०५	८०५	४०९७	२१३६	१९६१	
६	श्री ओडार	ठोरी ३ गा.पा.- ३, प.	२०५६/१०/१४	२०७२/६/७	२०७९/११/२	२०८४/११/१	साल प्रा.	६३३.७५	२५३	१४७८	७४१	७३७	
७	श्री रामबुङ्ग	ठोरी ३ गा.पा.- ३, प.	२०६४/८/३	२०७९/११/२२		२०८४/११/२१	साल मिश्रित	१३२२/२०	५३०	३१९९	१५६७	१६३२	नयाँ कार्ययोजना

अनुसुची १६

नीजि वनको वितरण

सि.नं.	दर्ता मिति	दर्ता गर्ने व्यक्तिको नाम	ठेगाना	क्षेत्रफल	बृक्षारोपण गरिएको बर्ष	प्रजाति विस्वा संख्या	कैफियत	सेक्टर
१	२०५७/३/९	श्री लक्ष्मण कुमार श्रेष्ठ	जगतपुर ४, चितवन	१-०-०	२०५१	सिसौ १३०० बकैना १२५		कसरा
२	२०५७/१/७	डण्डपाणी काफ्ले	मेघौली, ९ तिचवन	१-०८-१०	२०५०	सिसौ, बाँस, डालोबाँस, अश्वगन्ध, कुरीलो, गुजरगानो, ५७००० जडिबुटि समेत		
३	२०६७/१०/३	कर्मा छोसाङ गुरुङ	मेघौली, ४ तिचवन	३-०७-१६	२०६७	सिसौ १००, सिमल २५, बकाही ५०, खयर १००, राता चन्दन २०००, ईपिलईपिल ५०, लिची १००, आँप २५		
४	२०७४/५/२८	जगतपुर एग्रो फरेस्ट्री	भ.म.न.पा. २३ जगतपुर	६-१४-०७	२०७३	पाउलोनिया ४०००		
जम्मा १२-१०-१६								
५	२०५७/१/२१	शंकर चौधरी	बछौली ५, चितवन	०-०८-१४	२०४६	सिसौ, सिमल, टिक १८०६		सौराहा
६	२०५७/१/२१	रामजी चौधरी	बछौली ५, चितवन	०-०८-१४	२०४०	सिसौ, सिमल, टिक १८०८		
७	२०५७/१/२१	निलकुमार चौधरी	बछौली ५, चितवन	०-०८-१४	२०४०	सिसौ, सिमल, टिक १८०५		
८	२०५७/१/२१	शंकर, रामजी, निलकुमार चौधरी	बछौली ५, चितवन	१-०३-०७	२०४०	आँप, अस्ना, सल्लो सिसौ, सिमल, टिक ५९५		

सि. न.	दर्ता मिति	दर्ता गर्ने व्यक्तिको नाम	ठेगाना	क्षेत्रफल	बृक्षारोपण गरिएको बर्ष	प्रजाति विरुवा संख्या	कैफियत	सेक्टर
९	२०५९/११/४	मन्दिरा देवी धनु श्रेष्ठ (वन्त)	काठमाण्डौ १६	१-१२-०८	२०४८	खयर ३२३	वन भएको स्थान भण्डारा ६ मा	
१०	२०५९/११/४	गोमादेवी सेडाई	भण्डारा ९, चितवन	०-०५-१८	२०५०	खयर २३०		
				जम्मा ४-०७-१५				
११	२०५८/२/११	लक्ष्मी गुरुङ्ग	रजहर ४, नवलपरासी	०-१०-००	२०५०	सिसौ ५००		अमल-टारी
१२	२०७३/३/२०	युवराज न्यौपाने	हंसपुर गा.वि.स, ३ कास्की	१-११-१/१४	२०७०/२०७३	सिमल ७, सिरिस ३, सिसौ ५, बकाईनो १५०, मलुसियन साल ७००, पायलोनिया, कटहर, आँप, लिचि, मेघनी, टिक ८०५	वन मध्यविन्दु न.पा. ३ (कोल्हुवा ९) न.प. मा पर्दछ।	
				जम्मा २-०१-१/२५				
१३	२०६१/११/१७	भीम बहादुर क्षेत्री	ठोरी १, पर्सा	१-०५-१३	२०४८, २०५६	सिसौ ९२५ (२०४८सालको) सिमल १२४		वगाई
				जम्मा १-०५-१३				
				कुलजम्मा २०-०५-०२/२५				

अनुसुचि १७

कबुलियती तनाको वितरण

सि.न	कबुलियती तनाको नाम	ठेगाना	क्षेत्रफल	मिति		अबधि बर्ष	नविकरण		कार्य समिति			जनसंख्या		
				हस्तान्तरण	स्याद सकिने		पहिलो	दोश्रो गर्नु पर्ने	पुरुष	महिला	जम्मा	घरघुरी संख्या	पुरुष	महिला
१	घटे वगर क	मनहरि २, मकवानपुर	७२०	२२/४२/२०५६	३२३०/२०९४	४०	२०५९/२०६०	२०६५/२०६६	५	२	७	१९	२५	४४
२	घटे वगर ख	मनहरि २, मकवानपुर	६४०	२२/५२/२०५६	३२३१/२०९४	४०	२०५९/२०६०	२०६५/२०६६	६	१	७	३१	२३	५४
३	घटे वगर ग	मनहरि २, मकवानपुर	६१०	२२/६२/२०५६	४२१२/२०९४	४०	२०५९/२०६०	२०६५/२०६६	१	५	६	३१	३१	६२
			१९६८						१२	८	२०	८१	७९	१६०

नोट : तत्कालीन जिल्ला वन कार्यालय मकवानपुरबाट वन ऐन २०४९ तथ वन नियमावली २०५१ बमोजिम हस्तान्तरण भएको कबुलियती वन निकुञ्जको मध्यवर्ती क्षेत्र घोषण भए पछि मध्यवर्ती क्षेत्रमा परेकोले जिम्मेवारी सरी आएको।

अनुसुचि १८

मध्यवर्ती क्षेत्रमा गठित सहकारी संस्थाहरूको विवरण

क्र.सं.	संस्थाको नाम	दर्ता नं.	शेयर सदस्य संख्या जना					कैफियत
			उपभोक्ता समिति	महिला	पुरुष	संस्थागत	जम्मा	
१	पिप्ले मध्यवर्ती बचत तथा ऋण सहकारी संस्था लि.	३०४।२०५९।०६०	लोथर	३३०	२४१	८	५७९	
२	कठार मध्यवर्ती बचत तथा ऋण सहकारी संस्था लि.	२६७।२०५८।०५९	खगेन्द्रमल्ली	८५६	८३५		१६९१	
३	भण्डारा मध्यवर्ती बचत तथा ऋण सहकारी संस्था लि.	२३६।२०५८।०५९	खगेन्द्रमल्ली	४४१	२२८		६६९	
४	अन्नपुर्ण मध्यवर्ती बचत तथा ऋण सहकारी संस्था लि.	३८३।२०६२।०६३	बुढीराप्ती	८७४	४६१		१३३५	
५	मृगकुञ्ज मध्यवर्ती बचत तथा ऋण सहकारी संस्था लि.	४०५।२०६२।०६३	मृगकुञ्ज	२४५९	१९४८	१२७	४५३४	
६	पटिहानी मध्यवर्ती बचत तथा ऋण सहकारी संस्था लि.	२३६।२०५८।०५९	पटिहानी	७८२	४९३		१२७५	
७	केरुङ्गा मध्यवर्ती बचत तथा ऋण सहकारी संस्था लि.	६६९।२०६३।०६४	केरुङ्गा	१२१	१२३	३	२४७	
८	मेघौली मध्यवर्ती बचत तथा ऋण सहकारी संस्था लि.	५०६।२०६२।०६३	मेघौली	१०००	११००		२१००	
९	दिव्यगुञ्ज मध्यवर्ती बचत तथा ऋण सहकारी संस्था लि.	९४१।२०६७।०६८	कालाबञ्जार	३००	२११		५११	
१०	अमरापुरी मध्यवर्ती बचत तथा ऋण सहकारी संस्था लि.	१६४।२०५८।०५९	सिखौली	२८९	२२९		५१८	
११	रजहर मध्यवर्ती बचत तथा ऋण सहकारी संस्था लि.	२२८।२०५८।०५९	शिसवार	१०६०	४३४	४	१४९८	
१२	लामीचौर मध्यवर्ती बचत तथा ऋण सहकारी संस्था लि.	५१९।२०६२।०६३	लामीचौर	१९९	१७४		३७३	
१३	अमलटारी मध्यवर्ती बचत तथा ऋण सहकारी संस्था लि.	५५०।२०७०।०७१	अमलटारी	१३७	१२१		२५८	
१४	कोलहुवा मध्यवर्ती बचत तथा ऋण सहकारी संस्था लि.	१९३।२०५९।०६०	नन्दभाउजु	२१८	१२२	९६	४३६	
१५	गोसाईबाबा मध्यवर्ती बचत तथा ऋण सहकारी संस्था लि.	५२४।२०६२।०६३	गोसाईबाबा	३०६	१३९	१४	४५९	
१६	दाउन्नेदेवी मध्यवर्ती बचत तथा ऋण सहकारी संस्था लि.	५२७।२०६२।०६३	दाउन्नेदेवी	३३	७०		१०३	
१७	त्रिवेणी मध्यवर्ती बचत तथा ऋण सहकारी संस्था लि.	५१७।२०६२।०६३	त्रिवेणी	५६२	३२६		८८८	

क्र.सं.	संस्थाको नाम	दर्ता नं.	शेयर सदस्य संख्या जना					कैफियत
			उपभोक्ता समिति	महिला	पुरुष	संस्थागत	जम्मा	
१८	कृषक उपकार मध्यवर्ती बचत तथा ऋण सहकारी संस्था लि.	१७५।२०५७।०५८	पाचपाण्डव	२०८५	२०९७	८८	४२७०	
१९	बघौडा मध्यवर्ती बचत तथा ऋण सहकारी संस्था लि.	११३९।२०७०।०७१	बघौडा	८८८	५३७		१४२५	
२०	रेवा मध्यवर्ती बचत तथा ऋण सहकारी संस्था लि.	६१६।२०६३।०६४	रेवा	५७०	३०२		८७२	
२१	अयोध्यापुरी मध्यवर्ती बचत तथा ऋण सहकारी संस्था लि.	६८३।२०६३।०६४	अयोध्यापुरी	६२१	५५९	४	११८४	
२२	सृजना मध्यवर्ती बचत तथा ऋण सहकारी संस्था लि.	१८५।२०६५।०६६	निर्मलठोरी	२४४	२४९		४९३	
२३	हमार दिगो गाँउ पर्यटन सहकारी संस्था लि.	५५७।२०७०।०७१	अमलठोरी	२००	१७०	२	३७२	
	जम्मा			१४५७५	१११६९	३४६	२६०९०	

अनुसुची १९

स्थापना काल देखि हाल सम्मको पर्यटक र राजश्व तिवरण

क्र.सं.	आ.व.	पर्यटक	आ.व.	राजश्व
१	०२९२३०	०	०२९२३०	१७२९
२	०३०२३१	०	०३०२३१	६१५५४
३	०३१२३२	८३६	०३१२३२	१४०२९८
४	०३२२३३	२२०६	०३२२३३	२०१४२१
५	०३३२३४	५०२१	०३३२३४	२३९६८२
६	०३४२३५	५५४७	०३४२३५	४०६१६९
७	०३५२३६	८३२५	०३५२३६	७३३४४०
८	०३६२३७	६२९०	०३६२३७	८१६००२
९	०३७२३८	१२५०३	०३७२३८	७५४२०१
१०	०३८२३९	११२१८	०३८२३९	११४५४३०
११	०३९२४०	११६०२	०३९२४०	११६७२५०
१२	०४०२४१	११७७४	०४०२४१	१५२०७७७
१३	०४१२४२	१४६०६	०४१२४२	१७७०८४७
१४	०४२२४३	१४१५६	०४२२४३	२१७५४२०
१५	०४३२४४	२५४४०	०४३२४४	२४५६७९५
१६	०४४२४५	३८५६५	०४४२४५	३३७०१३९
१७	०४५२४६	४४८८७	०४५२४६	४७५९५६५
१८	०४६२४७	४५६०२	०४६२४७	१३४४९९१०
१९	०४७२४८	४३७५०	०४७२४८	२०१०५०००
२०	०४८२४९	५५३३५	०४८२४९	२७१५७१४४
२१	०४९२५०	५५४४२	०४९२५०	३९६८०४९९
२२	०५०२५१	५८९९४	०५०२५१	३६०७१२९८
२३	०५१२५२	६४७४९	०५१२५२	४१५२७३६७

क्र.सं.	आ.व.	पर्यटक	आ.व.	राजश्व
२४	०५२२५३	८३८९८	०५२२५३	४६८७८३४६
२५	०५३२५४	९६०६२	०५३२५४	४८२९०६६२
२६	०५४२५५	१०४०४६	०५४२५५	४८१५०१९२
२७	०५५२५६	१०५८८४	०५५२५६	५४५४३७७७
२८	०५६२५७	११७५१२	०५६२५७	५१५३७८६४
२९	०५७२५८	१०६२५४	०५७२५८	७४३०२८०१
३०	०५८२५९	५८३९७	०५८२५९	४१८८७४१६
३१	०५९२६०	४८९२१	०५९२६०	३०८३११९९
३२	०६०२६१	५७८७६	०६०२६१	४००६०७७०
३३	०६१२६२	४२६५४	०६१२६२	२८०३३०१२
३४	०६२२६३	५४३९५	०६२२६३	३७९७९५३६
३५	०६३२६४	८११७१	०६३२६४	४७७३२०९३
३६	०६४२६५	१०५८४४	०६४२६५	५८८४३१००
३७	०६५२६६	११४३८४	०६५२६६	६२७५७५७६
३८	०६६२६७	११५१८१	०६६२६७	६१०१७६८१
३९	०६७२६८	१४६६६२	०६७२६८	८३१४५९३६
४०	०६८२६९	१७०११२	०६८२६९	९९८९६१४८
४१	०६९२७०	१५३७४९	०६९२७०	२११५२१६७१
४२	०७०२७१	१७३४२५	०७०२७१	२४६८७१२०१
४३	०७१२७२	१७८२५७	०७१२७२	२४६२३७६५८
४४	०७२२७३	८७३९१	०७२२७३	११६८५३७१०
४५	०७३२७४	१३७१२५	०७३२७४	१९७२४४६६७
४६	०७४२७५	१५२६७१	०७४२७५	२३७३६३९६३८
४७	०७५२७६	१८७१०९	०७५२७६	२९४४६६६३९१८
४८	०७६२७७	१८२४३५	०७६२७७	१९९२५५६८१२
४९	०७७२७८	९८९२८	०७७२७८	३५०८३३७६
५०	०७८२७९	१८९५०३	०७८२७९	११४५३२०६३३३
	जम्मा	३३९८१८३		२८६५४१५२३८

आ.व. २०७८/०७९ मा संकलित राजश्वको संक्षिप्त विवरण

राजश्व शिर्षक	जम्मा राजश्व रु. (भ्याट समेत)
काट र दाउरा विक्री वापत	७१७०३२।८३
गैरकाष्ठ वन पैदवार विक्री वापत (नदीजन्य पदार्थ)	६९४९५४२।७६५
पर्यापर्याटनबाट प्राप्त राजश्व	१०२३९८८५०
दण्ड सजायबाट प्राप्त राजश्व	३२११४१२.७२
अन्य शिर्षकबाट प्राप्त राजश्व	१७२०५७५
कुल राजश्व	११,४९,९७,४१३.३०

अनुसुचि २०
पर्यटक सम्बन्धी विवरण

महिना	ईकाई	नेपाली			सार्क			बिदेशी			कुल जम्मा	कैफियत
		महिला	पुरुष	जम्मा	महिला	पुरुष	जम्मा	महिला	पुरुष	जम्मा		
श्रावण	जना	८२९	१०२०	१८४९	१७	२०	३७	९	११	२०	१९०६	
भाद्र	जना	१०२३	१८३२	२८५५	२३	३८	६१	२०	४१	६१	२९७७	
आश्विन	जना	२४६९	२९०९	५३७८	७७	१४१	२१८	११५	१२४	२३९	५८३५	
कार्तिक	जना	१२२३७	७९८२	२०२१९	३०१	१९१	४९२	५४१	२५४	७९५	२१५०६	
मंसिर	जना	८५४९	८७३१	१७२८०	३६८	४१२	७८०	४४३	५८७	१०३०	१९०९०	
पौष	जना	१००६५	१०७९०	२०८५५	९११	११३१	२०४२	४७५	६२३	१०९८	२३९९५	
माघ	जना	४४७३	४७९४	९२६७	१०६	२०१	३०७	२४२	३५५	५९७	१०१७१	
फाल्गुन	जना	९४०५	१०८३४	२०२३९	४५९	५६९	१०२८	७१२	८६५	१५७७	२२८४४	
चैत्र	जना	९६६८	११२०१	२०८६९	९७९	१२६९	२२४८	१४४४	१६५७	३१०१	२६२१८	
बैसाख	जना	८०१३	९६९८	१७७११	१५९२	२१२९	३७२१	१७७४	२१३३	३९०७	२५३३९	
जेष्ठ	जना	५१५६	६४१५	११५७१	३०४१	३२२७	६२६८	६७१	८८५	१५५६	१९३९५	
आषाढ	जना	३३९०	४१८८	७५७८	१२५६	१५२१	२७७७	३३४	४९३	८२७	१११८२	
जम्मा		७५२७७	८०३९४	१५५६७१	९१३०	१०८४९	१९९७९	६७८०	८०२८	१४८०८	१९०४५८	

ध्यात्रवृत्ति सम्बन्धी विवरण

क्र. सं.	उपभोक्ता समितिको नाम	विद्यार्थीको नाम	विद्यालयको नाम	अध्यनरत कक्षा	ठेगाना	मृतक वा घाईतेको नाम	नाता	घटनाको विवरण	घटना मिति	कैफियत
१	शिसवार उपभोक्ता समिति	रिमा मुखिया	वरचुली मा.वि.	कक्षा ९	देवचुली १७ नवलपरासी	जगिलाल मुखिया	हजुरबुबा	आफ्नै खेतमा काम गर्न जादा गैडाको आक्रमणमा परि मृत्यु भएको।	२०७७/७/१६	
२	शिसवार उपभोक्ता समिति	सोहन रानाभाट	जनज्योति मा.वि.	कक्षा ५	देवचुली न.पा. १७ नवलपरासी	पदम बहादुर रानाभाट	बुबा	घरवारीमा काम गर्न क्रममा गैडाको आक्रमणमा परि सख्त घाईते।	२०७७/१०/१४	
३	नन्दभाउजु उपभोक्ता समिति	जिनिसा चौधरी	कुमारवर्ती मा.वि.	कक्षा ५	मध्यविन्दु न.पा. २ नवलपरासी	योगमान चौधरी	हजुरबुबा	वारीमा काम गर्दा गैडाको आक्रमणमा परि सख्त घाईते।	२०७७/१०/१५	
४	नन्दभाउजु उपभोक्ता समिति	सन्ध्या रेग्मी	सरस्वती मा.वि.	कक्षा ९	मध्यविन्दु न.पा. ३ नवलपरासी	रुकमिणी पाध्य	हजुरआमा	बाटोमा हिडीरहेको वेला गैडाको आक्रमणमा परि सख्त घाईते	२०७७/१०/२६	
५	दाउन्नेदेवी उपभोक्ता समिति	यममाया वि.क.	सरस्वती आ.मा.वि.	कक्षा ३	मध्यविन्दु न.पा. १२ नवलपरासी	पविसरा कामी	आमा	आफ्नै खेतमा घास काटिरहेको अवस्थामा गैडाको आक्रमणमा परि मृत्यु भएको।	२०७७/११/२०	
६	दाउन्नेदेवी उपभोक्ता समिति	ठकमाया मगर	अरुयाखोला बहुमुखी क्याम्पस	कक्षा १२		माहादी मरानी	आमा	गैडाको आक्रमणमा परि मृत्यु भएको।	२०७६/०२/१९	
७	वरण्डाभार उपभोक्ता समिति	आयुसा महतो	हिमालय दण्डयाणी मा.वि. भरतपुर १३ चम्पानगर	कक्षा १	भ.म.न.पा. १३ उज्जलनगर चितवन	बाबुराम गुरौ	हजुरबुबा	बाघको आक्रमणमा परि मृत्यु	२०७७/५/२२	
८	वरण्डाभार उपभोक्ता समिति	अनिसा गुरुङ	सहिद स्मृती मा.वि.	कक्षा ८	भ.म.न.पा. ८ केशरबाग, चितवन	लालबहादुर गुरुङ	बुबा	बाघको आक्रमणमा परि मृत्यु	२०६९/७/२३	
९	पटिहानी उपभोक्ता समिति	अमित कुमाल	आधारभूत विद्यालय धनौजी	कक्षा ७	भ.म.न.पा. २२ चितवन	पुर्ण बहादुर कुमाल	बुबा	गैडाको आक्रमणमा परि मृत्यु भएको।	२०७७/१२/२४	
१०	पटिहानी उपभोक्ता समिति	ससिना बोट	माध्यमिक विद्यालय गङ्गानगर	मन्देश्वरी	भ.म.न.पा. २२ वेलशहर चितवन	फुल कुमारी बोट	हजुरआमा	बाघको आक्रमणमा परि मृत्यु	२०७९/२/२८	
११	केरुङ्गा उपभोक्ता समिति	कृसु डुम्रे रिजाल	स्मल हट स्केडेमी गैडाकोट न.प.	कक्षा युकेजी	भ.म.न.पा. २५ चितवन	शुसिला डुम्रे रिजाल	आमा	बाघको आक्रमणमा परि मृत्यु	२०७५/४/२१	
१२	केरुङ्गा उपभोक्ता समिति	पुर्णिमा दराई	लक्ष्मी मा.वि. जगतपुर चितवन	कक्षा ९	भ.म.न.पा. २३ चितवन	सम्भना दराई	आमा	गैडाको आक्रमणमा परि मृत्यु	२०७८/५/१६	
१३	मेधौली उपभोक्ता समिति	नसिव गुरुङ	एपेक्स एकेडेमी मा. वि. भरतपुर २ चितवन	कक्षा ११	भ.म.न.पा. २७ चितवन	कुल कहादुर गुरुङ	हजुरबुबा	गैडाको आक्रमणमा परि मृत्यु भएको।	२०७८/९/५	
१४	मेधौली उपभोक्ता समिति	मनिका कुमाल	सरस्वती मा.वि. मेधौली चितवन	कक्षा ८	भ.म.न.पा. २८ चितवन	सुक बहादुर कुमाल	हजुरबुबा	गैडाको आक्रमणमा परि मृत्यु भएको।	२०७८/१०/११	

क्र. सं.	उपभोक्ता समितिको नाम	विद्यार्थीको नाम	विद्यालयको नाम	अध्यनरत कक्षा	ठेगाना	मृतक वा घाइतेको नाम	नाता	घटनाको विवरण	घटना मिति	कैफियत
१५	मृगकुञ्ज उपभोक्ता समिति	नेन्सी महतो	ग्रिन सोसाइटी पब्लिक स्कुल	एलकेजी	रत्ननगर ६ बखौली	वहना महतो	हजुरबुवा	बाइको आक्रमणमा परि मृत्यु	२०७७/६/१२	
१६	मृगकुञ्ज उपभोक्ता समिति	प्रिन्सा दे	मालपुर मा.वि.	कक्षा २	रत्ननगर ७ बद्रहनी	कान्छो दर्राई	हजुरबुवा	हात्तीको आक्रमणमा परि मृत्यु भएको ।	२०७६/३/३१	
१७	बुढीराप्ती उपभोक्ता समिति	अमर महतो	माध्यमिक विद्यालय गवै	कक्षा १०	खैरहनी न.पा. १३ चितवन	भद्रे महतो	बुबा	बाघको आक्रमणमा परि मृत्यु	२०७८/४/३०	
१८	बुढीराप्ती उपभोक्ता समिति	सोनिया लामा	माध्यमिक विद्यालय गवै	कक्षा ६	खैरहनी न.पा. १३ चितवन	विरबहादुर तमाङ	बुबा	बाघको आक्रमणमा परि सख्त घाइते	२०७८/११/१७	
१९	लोथर उपभोक्ता समिति	एलिजा प्रजा	रत्न मित्र शिक्षा सदन राप्ती २	एलकेजी	राप्ती नगरपालिका २ चितवन	राजकुमार प्रजा	बुबा		२०७७/४/१७	
२०	लोथर उपभोक्ता समिति	आयुस जिम्बा तमाङ	रेडएन्जल एकडेमी मनहरि	एलकेजी	मनहरी ६ मकवानपुर	रामलाल तमाङ जिम्बा	बुबा	धानवाली कुर्नजादा जंगली हात्तीको आक्रमणमा परि मृत्यु भएको	२०७८/५/२९	
२१	पाचपाण्डव उपभोक्ता समिति	सृजना बोट	बखौली मा.वि. सौराहा	कक्षा ८	माडी न.पा. २ चितवन	हरिशचन्द्र बोट	बुबा	गिद्धसंरक्षण कसरामा काम गर्ने क्रममा बाघको आक्रमणमा परि मृत्यु भएको ।	२०७९/५/३३	
२२	पाचपाण्डव उपभोक्ता समिति	सुसन पौडेल	बिद्या ज्योती इ. स्कुल बरुवा	कक्षा ६	माडी न.पा. १ चितवन	राजु पौडेल र बाबुराम पौडेल	बुबा र हजुरबुवा	जंगली हात्तीको आक्रमणमा परि मृत्यु भएको ।	२०७६/७/३०	
२३	बधौडा उपभोक्ता समिति	सावित्री महतो	माडी मा.वि. माडी न.पा. ३	कक्षा ६	माडी न.पा. ३ चितवन	माया महतो	आमा	भालुको आक्रमणमा परि मृत्यु ।		
२४	बधौडा उपभोक्ता समिति	अमित महतो		कक्षा ७	माडी न.पा. ३ चितवन	विफला महतो	बुबा	गैडाको आक्रमणमा परि मृत्यु		
२५	बधौडा उपभोक्ता समिति	रविना चौधरी		कक्षा ६	माडी न.पा. ३ चितवन	राजेश चौधरी	दाजु	हात्तीको आक्रमणमा परि मृत्यु भएको ।		
२६	रेवा उपभोक्ता समिति	सन्जु तमाङ	जनकल्याण मा.वि. माडी चितवन	कक्षा ८	माडी न.पा. ६ चितवन	विरबहादुर तमाङ	बुबा	गौरी गाईको आक्रमणमा परि मृत्यु ।	२०७७/११/१७	
२७	रेवा उपभोक्ता समिति	उत्सव सुवेदी	जनकल्याण मा.वि. माडी चितवन	कक्षा ९	माडी न.पा. ६ चितवन	गंगाधर सुवेदी	हजुरबुवा	बाघको आक्रमणमा परि मृत्यु ।	२०७६/३/३३	
२८	अयोध्यापुरी उपभोक्ता समिति	समृद्ध भण्डारी	श्री कृष्णनगर मा.वि. माडी ९	कक्षा ६	माडी न.पा. ९ चितवन	सुसिला भण्डारी	आमा	हात्तीको आक्रमणमा परि मृत्यु भएको ।	२०७५/८/१२	
२९	अयोध्यापुरी उपभोक्ता समिति	अन्जान ठकाल	एपेक्स एकेडेमी मा.वि. भरतपुर २ चितवन	कक्षा ११	माडी न.पा. ८ चितवन	नवराज ठकाल	बुबा	बदेलको आक्रमणमा परि मृत्यु	२०७८/१/१७	
३०	निर्मलठोरी उपभोक्ता समिति	विजय लिम्बु	नेपाल राष्ट्रिय आधारभुत विद्यालय ठोरी १	कक्षा ७	ठोरी गाउँपालिका १ पर्सा	आफै	आफै	चितुवाको आक्रमणबाट घाइते	२०७८/१/१९	

क्र. सं.	उपभोक्ता समितिको नाम	विद्यार्थीको नाम	विद्यालयको नाम	अध्यनरत कक्षा	ठेगाना	मृतक वा घाईतेको नाम	नाता	घटनाको विवरण	घटना मिति	कैफियत
३१	निर्मलठोरी उपभोक्ता समिति	दिपेन्द्र तामाङ	नेपाल राष्ट्रिय माध्यमिक विद्यालय ठोरी ३	कक्षा ९	ठोरी गाउँपालिका ३ पर्सा	पुर्ण बहादुर तामाङ	बुबा	बाघको आक्रमणबाट घाईते	२०७९/११/९	
३२	खगेन्द्रमल्ली उपभोक्ता समिति	अञ्जली तामाङ	आधारभूत विद्यालय खरखुटे खैरहनी ११	कक्षा २	खैरहनी न.पा. ११ चितवन	फुल बहादुर तामाङ	बुबा	गैडाको आक्रमणबाट घाईते भएको	२०७८/११/१०	
३३	खगेन्द्रमल्ली उपभोक्ता समिति	सन्दिप दैरे	कठार मा.वि. खैरहनी १०		खैरहनी न.पा. १०	विफला दैरे		गैडाको आक्रमणबाट मृत्यु भएको	२०६३/११/२९	
३४	मेधौली उपभोक्ता समिति	एन्जिला महतो	श्री ब्राइट एचर इ.स्कुल भ.मन.पा. २७	६	४.म.न.पा. २७	फणिन्द्र कुमार महतो	हजुरबुवा	गैडाको आक्रमणबाट मृत्यु भएको	२०७६/११/१७	
३५	लामीचौर उपभोक्ता समिति	मोहन गुरुङ	श्री वाईज भिजन इ.स्कुल नवलपरासी	५		आसा गुरुङ	आमा	गैडाको आक्रमणबाट गम्भिर घाईते भएको	२०७६/११/२७	
३६	लामीचौर उपभोक्ता समिति	अर्पणा लामा	श्री शान्ती प्रा.वि. कावासोती	३		गोरे तामाङ	हजुरबुवा	गैडाको आक्रमणबाट मृत्यु भएको	२०७६/११/२७	
३७	चि. रा. नि. का. हात्तीसार	मिथलेश कुमार सरदार	श्री राष्ट्रिय माध्यमिक विद्यालय कोशी गा.पा.च सुनसरी	६	सुनसरी	बाहुरीलाल सरदार	बुबा	हातीको आक्रमण बाघ मृत्यु भएको	२०७५/५/१४	
३८	सिसवार उ.स.	अभिसेक बोटे	श्री नेपाल मा.वि. देवचुली	७		सन्त बहादुर बोटे	बाबु	गैडाको आक्रमणबाट सख्त घाईते भएको	२०७६/११/२३	
३९	निकुञ्ज हात्तीसारमा कार्यरत कर्मचारी			११		रमेश चौधरी	दाजु	बाघको आक्रमणमा परि मृत्यु भएको	२०७९/११/१६	
४०	चि.रा.नि कसरा ब्यारेकमा कार्यरत कर्मचारी				जैमिनि ८ बागलुङ	गुप्त बहादुर थापा	बुबा	गस्ती जाने क्रममा जंगली हातीको आक्रमणमा परि मृत्यु भएको	२०७८/१०/११	
४१	कालाबञ्जार उपभोक्ता समिति	बिहान तामाङ	आधारभूत विद्यालय मजडिया	४	भ.मा.न.पा. १८	एक बहादुर तामाङ	हजुरबुवा	बाघको आक्रमणबाट मृत्यु भएको ।	२०७०/१०/२०	
४२	मुगकुञ्ज उपभोक्ता समिति	धनकुमारी अधिकारी	श्री बछौली मा.वि.	१२	र.न.पा. ५ चितवन	गिता अधिकारी	आमा	बाघको आक्रमणबाट मृत्यु भएको	२०७८/३/७	
४३	केरुङ्गा उपभोक्ता समिति	मेघनाथ पाठक	श्री सिदार्थ नि.मा.वि.	शिसु	भ.म.न.पा. २३ चितवन	रेखा बस्नेत	आमा	बाघको आक्रमणबाट मृत्यु भएको	२०७९/३/२२	
४४	केरुङ्गा उपभोक्ता समिति	स्नेहा बोटे	श्री प्रभात माध्यमिक विद्यालय	७	भ.म.न.पा. २३ चितवन	उमा बोटे	हजुरआमा	बाघको आक्रमण बाघ मृत्यु भएको	२०७९/३/२४	

अतिक्रमण क्षेत्रको सारांश विवरण

क्र. सं.	स्थान/क्षेत्र	क्षेत्रफ (हे.)	घरधुरी संख्या	जि.पि.एस.		अतिक्रमण भएको साल	कौफियत
				X	Y		
१	गजग्राह क्षेत्र, सुसता गा.वि.स. नवलपरासी	१०।०६	निकुञ्ज भित्र	२७४७६२	८३९४१८१	२०३४२०३५	
२	त्रिवेणी सुसता गा.वि.स. वडा नं. २ को सानो काउलानी, वडा नं. ३ को क्यापटाडी र वडा नं. ८ को साहुमारा, शिवनगरगढी	४८।५१	करिब ८०/८५ घरधुरी	२७४५८२२७	८३९१३३८	२०३४२०३५	
३	दाउन्नेदेवी उपभोक्ता समिति अन्तर्गत नयाँ बेलाहानी गा.वि.स. को वडा नं. १, २, ३ र ५ तमासपुरमा पर्ने दुलो पोखरा र पानवारी मध्यवर्ती सामुदायिक वनमा	२४।५५	करिब ७०० घरधुरी	२७।५६	८३९४४	२०३६	
४	मध्यवर्ती क्षेत्रमा पर्ने लामाचौर उपभोक्ता समिति अन्तर्गत पिठौली गा.वि.स. को वडा नं. ४, ७ र ९ मा पर्ने शान्ती राजरत्न र कुठौली मध्यवर्ती सामुदायिक वनको सिमानामा	२७।०२	करिब ७० घरधुरी	२७।६४४८३५	८४१५१८९२	२०४५	
५	सिखौली उपभोक्ता समिति अन्तर्गत मुकुन्दपुर गा.वि.स. वडा नं. ६ मा पर्ने प्रस्तावित पितौजी मध्यवर्ती सामुदायिक वन पूर्व पश्चिम राजमार्गको किनारामा	८।०६	करिब ५५ घरधुरी	२७।७	८४१५१८९२	२०५०	
६	अयोध्यापुरी गा.वि.स. वडा नं. ९ स्थित बाँदरभुला चुरे क्षेत्र तथा बगई क्षेत्रको चक्ला वन अन्तर्गतको कोर क्षेत्रमा	५३९।०१	करिब ५५० घरधुरी	२७।३६१७२४	८४।५२८५५६	२०४७	
७	कुसुम खोला, प्याउलीमा र कान्छी बगई	१९३।४१	करिब १५० घरपरिवार	२७।३७९९३६	८४।४८२२६३	२०३३	
८	वरण्डाभार वन क्षेत्रको पश्चिमतर्फ पर्ने गा.वि.स. हरु	६०।६९		२७।५७३३१५	८४।३६३२८२	२०४०	
९	कुमरोज मध्यवर्ती सामुदायिक वन क्षेत्रको सिंग्रेनी र हरनरी चौरमा	१।७७	करिब २०० घरपरिवार			२०४७	
१०	जनकौली मध्यवर्ती सामुदायिक वनको सौराहा क्षेत्र नजिक बाटोको किनारमा	१।४८	करिब २० घरपरिवार				
११	लोथर उपभोक्ता समिति अन्तर्गत रहेको मकवानपुर जिल्लाको मनहरी गा.वि.स. वडा नं. २, सुनाचुरी क्षेत्र	६०।९३	करिब ५०० घरधुरी	२७।५४४२९६	८४।७५०७४८	२०५९	
१२	निर्मलबस्ती गा.वि.स. वडा नं. ४ मा पर्ने सिकारीवास क्षेत्र	२।७		२७।३१६४३	८४।६९०७४५		
	जम्मा	१२०८.४९ हेक्टर	करिब २३३० घरधुरी				

अध्ययन अनुसन्धान अनुमति (आ.व. २०७८/०७८)

क्र. स.	अध्ययन अनुसन्धानकर्ता	तह	संस्थान/कार्यालय	विषय	अवधि	कैफियत
१	श्री कृष्ण राना	स्नाकोतर	प्राणीशास्त्र केन्द्रीय विभाग	Impact of Mikania micrantha on the forage availability and use of chital(Axis axis) in Northern part of Chitwan National Park	२०७८/०६/१३	३१/०९/२०२२
२	तेज प्रसाद अर्याल	स्नाकोतर	Nepal Open University, Manbawan, Lalitpur	Habitat Suitability Mapping of Greater One Horned Rhinoceros in Chitwan National Park	१६/०९/२०२१	घण्टाहाटदण्डे
३	चुड्ढा शर्पा		खुम्बु पासाङ गाउपालिका, लुक्ला, सोलुखुम्बु	संरक्षित क्षेत्र भित्र बन्धननुको बर्तमान अवस्था पहिचान	१४ चैत्र २०७५	१४ चैत्र २०७७
४	नितेश राज भट्टराई, सिद्धार्थ रेग्मी	स्नाकोतर	कृषि तथा बन बिज्ञान विश्व विद्यालय, हेटौडा	Distribution of gharial in the upstream and tributaries of main rivers in Chitwan National Park during monsoon season	२९ सेप्टेम्बर २०२१	३० अगस्त २०२२
५	रोहित भुसाल	राष्ट्रिय	ICIMOD, Nepal	Biomass Estimation of Major Invasive Plant Species in Chitwan National Park	१ नोभेम्बर २०२१	३० नोभेम्बर २०२१
६	सारा परियार	स्नाकोतर	School of Forestry and NRM, Balkhu	Habitat Suitability and Mikania micrantha Invasion on wild Ungulates Population in Bharandabhar Forest Corridor	२७ अक्टोबर २०२१	३० फेब्रुअरी २०२२
७	श्री कृष्ण राना		रत्नगर ९ चितवन	Impact of mikania micrantha on the forage availability and use of chital (Axis axis)	८ अक्टोबर २०२१	१ अक्टोबर २०२२
८	मिलिना स्थापित		Central department of Environment Science, Kritipur, Kathmandu, Nepal	Water Quality, Sediment Contamination and Diatom Assemblages in Beeshazari and Associated Lakes	२४ नोभेम्बर २०२१	ज्ञघ अप्रिल २०२२
९	अर्जुन ओझा	स्नातक	Birendra Multiple Campus, Chitwan, Nepal	Status and habitat association of Chital (Axis axis)	२५ नोभेम्बर २०२१	३० मार्च २०२२
१०	प्रकृति पौडेल	स्नाकोतर	Central Department of Environmental science, Kritipur, Kathmandu	Ecological Status Assessment of Wetlands of Chitwan National Park, Nepal	२३ नोभेम्बर २०२१	२८ अक्टोबर २०२२
११	सम्पदा देवकोटा	स्नाकोतर	Agriculture and Forestry University	Prevalence and Prevalence Comparison of Gastrointestinal Parasites between Captive Asiatic Elephant and Livestock in Buffer Zone of Chitwan National Park, Nepal	९ अगस्त २०२२	३० फेब्रुअरी २०२२

क्र. सं.	अध्ययन अनुसन्धानकर्ता	तह	संस्थान/कार्यालय	विषय	अवधि	कैफियत
१२	उषा दाहाल	स्नाकोतर	kathmandu forestry college, koteshor	Habitat overlap among major Deer species using Geo-spatial approach (A case study from Chitwan National Park)	१ मंगसिर २०७८ ३० पौस २०७८	
१३	सिर्जना तिमिल्सिना	राष्ट्रियस्तर	Balkumari College, Tribhuvan University, Narayanghat, Nepal	Investigating winter habitat suitability of Gavia gangeticus and human crocodile conflict in Chitwan National Park	डिसेम्बर २०२१ मे २०२२	
१४	San Diego State University, USA		San Diego State University, USA	Assessing Biodiversity Response to Payment for Ecosystem Services Program in Chitwan, Nepal	डिसेम्बर २०२१ अक्टोबर २०२२	
१५	डा बिष्णु प्रसाद भट्टराई	Assistant professor	Central Department of Zoology, TU, Kirtipur	Parasitic Prevalance in Vulture in Western Part of Chitwan National Park, Nepal	६ जनुअरी २०२२ ३० डिसेम्बर २०२२	
१६	सबिना शाक्य	स्नातक	Patan Multiple Campus	Human-Mugger conflict around the Buffer Zone of Chitwan National Park	१० जनुअरी २०२२ ३० जनुअरी २०२२	
१७	Mr= Arockia EJ Ferdin	PhD	National Dong Hwa University, Taiwan	Establishing an Evaluation Framework for endangered and vulnerable species in Chitwan National Park	जनुअरी २०२२ ३१ जुलाई २०२२	
१८	आरजू श्रेष्ठ, अनिशा थापा, धन प्रसाद प्रधान, राघव अधिकारी, श्री काजी घिमिरे, सुबिधा पौडेल	स्नातक	Department of Automobile and Mechanical Engineering, Thapathali Campus, TU	Fixed wing autonomous UAV for wildlife conservation	५ जनुअरी २०२२ ५ फेब्रुअरी २०२२	
१९	उत्तम बाबु श्रेष्ठ	राष्ट्रिय स्तर	Global Institute for Interdisciplinary Studies, Chakupat, Lalitpur	COVID-19 and Conservation: Impact of COVID-19 on Conservation Program in Nepal	१५ सेप्टेम्बर २०२१ १४ सेप्टेम्बर २०२२	
२०	बिष्णु पराजुली	स्नाकोतर	Central Department of Botany, TU, Kirtipur	Taxonomic Revision of the genus Crotalaria L.(fabaceae) of Nepal	२१ जनुअरी २०२२ ३० नोभेम्बर २०२२	
२१	राशिक सुबेदी	स्नाकोतर	Agriculture and Forestry University, Rampur, Chitwan	Investigation of Infection cause of Rhinoceros Mortality in Chitwan National Park	२०७८ पौष १२ २०७८ चैत्र ११	
२२	राम देवी तचामो शाह		Aquatic ecology center, KU	River health assessment of lower narayani river, nepal	१२ सेप्टेम्बर २०२१ ३० जून	
२३	अभिनय पाठक		Gaurishankar conservation area, liaison office	Understanding the genetics of gharial(gavalia gangetica) of chitwan national park	२०२१/०३/१५ ३० मे २०२२	

क्र. सं.	अध्ययन अनुसन्धानकर्ता	तह	संस्थान/कार्यालय	विषय	अवधि	कैफियत
२४	अभिनय पाठक		Central Department of Environment Science, Kirtipur, Kathmandu	Understanding clouded leopard (nefelis nebulosa) and its habitat conservation in chitwan national park and its bufferzone zone area	२०२१/०८/०६	२०२२/०८/०२
२५	बलराम अवस्थी		Xishuangbanna tropical botanical garden, chinese academy of science, yennan, china	Rewilding of mega fauna and their role in ecosystem functions in nepal	२०२०/०२/११	२०२०/०२/१०
२६	आभा पोखरेल		Central department of environmental science, kritipur, kathmandu	Frog assemblage in different agricultural landscape of madi valley chitwan	२०७८/०४/११	२०७८/०७/०८
२७	निसान बराल		Institute of forestry, hetauda campus, hetauda	Behavioral study of vultures in proximity of vulture restaurants in nawalpur and rupandehi districts of Nepal	२०२१/१२/०८	२०२१/१२/२६
२८	सरस्वती सापकोटा	PhD	University of England, Armidale, Australia	Developing and Testing of a Payment for ecosystem services innovation for conservation and livelihood outcomes in protected area of nepal	२० जनवरी २०२२	३० जनवरी २०२३
२९	स्मृती लामा	Others	Chitwan National Park, Kasara, Chitwan	Assessing the status, Distribution and Conservation threats of Dhole (Cuon alpinus) through Comunity Participation program in Chitwan National Park, Nepal	२०७८/१०/१७	२०७९/१०/१७
३०	निसान के.सी.	स्नातक	वन निहान अध्ययन संस्थान, पोखरा क्याम्पस, पोखरा	Population Abundance, Habitat Occupancy and Community Perception of Mugger Crocodile (Crocodylus palustis)	१२ फेब्रुवरी २०२२	३० अगस्ट २०२२
३१	शिशिर घिमिरे	स्नातक	वन निहान अध्ययन संस्थान, पोखरा क्याम्पस, पोखरा	Assessing the associated factors of wildlife attacks on Humans and Perception of Victims: A case study from Chitwan National Park	९ मार्च २०२२	३० जुलाई २०२२
३२	अशोक भण्डारी	स्नातक	वन निहान अध्ययन संस्थान, पोखरा क्याम्पस, पोखरा	Understanding the levels of Human Wildlife Conflict in Chitwan National Park and Perception of Bufferzone Residents	९ मार्च २०२२	३० जुलाई २०२२
३३	राजेश तिमिल्सिना	स्नाकोतर	Central Department of Zoology, TU, Kritipur	Human Elephant Conflict in Rapti Municipality of Chitwan District, Nepal	दू चैत्र २०७८	१५ श्रावण २०७९

क्र. सं.	अध्ययन अनुसन्धानकर्ता	तह	संस्थान/कार्यालय	विषय	अवधि		कैफियत
३४	योजना भुसाल	स्नातक	काठमाण्डौ फरेस्ट्री कलेज, काठमाण्डौ	An assessment on Distribution pattern, habitat preference and Conservation threats to gharial in Rapti River System	१७ चैत्र २०७८	३० जेष्ठ २०७९	
३५	कमल राज गोसाई	स्नाकोतर	गवाडसी विश्वविद्यालय, नानिंग, चाईना	Potential Mimicry between two birds species that interact in mixed species flocks	२९ फाल्गुन २०७८	३० जेष्ठ २०७९	म्याद थप
३६	ठाकुर सिलवाल		त्रिभुवन विश्व विद्यालय	Effectiveness of Park Revenue sharing in addressing Human Wildlife Conflict: A Comprehensive review of 25 years of Nepal's Bufferzone Program	१० जेष्ठ २०७९	३० मंसिर २०७९	
३७	डा. दिनेश न्यौपाने	Institutional	Resources Himalaya Foundation, Lalitpur, Nepal	Habitat Utilization Pattern of Asian Elephant (Elephas maximus) herds in central and western Terai, Nepal	२५ मे २०२२	३० मे २०२३	
३८	बिनिता सुनार	स्नातक	कृषि तथा बन बिज्ञान विश्वविद्यालय, हेटौडा	Diet of Captive Asian Elephant in three management facilities (Chitwan National Park, National Trust for Nature Conservation- Biodiversity Conservation Centre and Private elephants	२८ मे २०२२	३० जुलाई २०२२	
३९	आयुष्मा श्रेष्ठ	स्नातक	वन विज्ञान अध्ययन संस्थान, पोखरा क्याम्पस, पोखरा	Effectiveness of fences to mitigate human wildlife conflict (A Case study of Eastern/Sauraha sector of Chitwan National Park, Nepal	२५ बैसाख २०८९	२५ चैत्र २०७९	
४०	बबिता महर्जन	स्नाकोतर	अमृत क्याम्पस, लैनचौर, काठमाडौं	Study of Gastrointestinal Parasitism in wild animals of Chitwan National Park	जुन १ २०२२	३१ मे २०२३	म्याद थप
४१	प्रतिक्षा कोइराला	इतजभचक	पोखरा ५, परस्यंग, कास्की	Comparative study on the activity time budget of vulture in vulture restaurant of central west Nepal	४ असार २०७९	१ असार २०८०	
४२	अनु राई	स्नाकोतर	University of Florida	Assessing Women's Role, Perception and Participation in Buffer Zone Community Forestry of Chitwan National Park, Nepal, Nepal	५ जुलाई २०२२	५ जुलाई २०२३	

अनुसूची द्बद्ध

चलचित्र छायांकनको अनुमति (२०७८/०७८)

क्र.सं	चलचित्र छायांकन कर्ता/संस्था	ठेगाना	विषय	अवधि	कैफियत
१	श्री माइबेनी फिल्मस् प्रा.लि.	डिल्लीबजार, काठमाण्डौ	हाम्रो जंगल नामक वृत्तचित्र	२०७८/११/४ देखि २०७८/११/१०	
२	Exhibit Studio Pvt.Ltd	पानीपोखरी, काठमाण्डौ	राष्ट्रिय बाघ सर्भेक्षण, २०२२ सम्बन्धी भिडियो	२०७८/११/८ देखि २०७८/११/९	
३	Mega Adventures International Pvt.Ltd.,	Thamel, Kathmandu	The Journey नामक डकुमेन्ट्री	२०७८/११/१६ देखि २०७८/१२/६	
४	Adventure metro Everest Travel and Treks Pvt.Ltd.	Kathmandu	Asian One Horned Rhino	२०७८/१२/२४ देखि २०७९/२/९	मानवरहित हवाई उपकरण (ड्रोन) प्रयोग गरी
५	The Creative Nepal Films Pvt.Ltd.	Dhapakhel, Lalitpur	Eclipses in the day light	२०७९/०२/०१ देखि २०७९/०२/०४	

अनुसूची २५

चितवन राष्ट्रिय निकुञ्जमा दर्ता भएका पथ प्रदर्शकको नामावली -आ.व. २०७८/०७८)

सि.नं.	नाम थर	ठेगाना	जारी मिति	समाप्त मिति	तालीम दिने संस्था	तालीम अवधि	फोन नं:	कैफियत
१	दुर्लभ परियार	भरतपुर म.न.पा.२२, पटिहानी	०४/१८/२०७८	०३/३१/२०७९	NTNC	१० दिन	९८१६२८३६८८	
२	विक्रम चौधरी	र.न.पा. ८	०४/१९/२०७८	०३/३१/२०७९	NTNC	१० दिन	९८४४३३३६०४	
३	ईश्वरी प्रसाद चापागाईं	रत्नगर न.पा. ६	०४/१९/२०७८	०३/३१/२०७९	NTNC	१० दिन	९८११८३५४३६	
४	मनोज महत्तो	भरतपुर म.न.पा.२२	०४/१९/२०७८	०३/३१/२०७९	NTNC	१० दिन	९८६५०८७३६५	
५	नन्द कुमार महत्तो	भरतपुर म.न.पा.२२	०४/१९/२०७८	०३/३१/२०७९	NTNC	१० दिन	९८४५१५६५८५	
६	बाबुराम महत्तो	भरतपुर म.न.पा.२२	०४/१९/२०७८	०३/३१/२०७९	NTNC	१० दिन	९८०७२२९१३१	
७	मदन महत्तो	भरतपुर म.न.पा.२२	०४/१९/२०७८	०३/३१/२०७९	NTNC	१० दिन	९८१६२३२२६४	
८	सुरेश ब. बोटे	भरतपुर म.न.पा.२२	०४/१९/२०७८	०३/३१/२०७९	NTNC	१० दिन	९८२११०३१९८	
९	सुरेश महत्तो	भरतपुर म.न.पा.२२	०४/२१/२०७८	०३/३१/२०७९	NTNC	१० दिन	९८४५६९२४१७	
१०	सिरेन्द्र महत्तो	र.न.पा. ५ चितवन	०४/१९/२०७८	०३/३१/२०७९	NTNC	१० दिन	९८४५३४६६८२	
११	छनुराम महत्तो	कावासोती न.पा १५	०४/१९/२०७८	०३/३१/२०७९	NTNC	१० दिन	९८१९८५३४५	
१२	बिकाश महत्तो	र.न.पा. ७	०४/२१/२०७८	०३/३१/२०७९	NTNC	१० दिन	९८२९०२६४८९	
१३	कुश सापकोटा	अजिरकोट-२ गोरखा	०४/२१/२०७८	०३/३१/२०७९	NTNC	१० दिन	९८५५०८०२९६	

सि.नं.	नाम थर	ठेगाना	जारी मिति	समाप्त मिति	तालीम दिने संस्था	तालीम अवधि	फोन नं:	कैफियत
१४	किशोर पाण्डे	रा.वि.न.पा.६	०४/२१/२०७८	०३/३१/२०७९	NTNC	१० दिन	९८५५०८०६५०	
१५	राज कुमार महत्तो	रा.वि.न.पा.६	०४/२१/२०७८	०३/३१/२०७९	NTNC	१० दिन	९८१९२५३०६८	
१६	केशव प्रसाद रिजाल	रा.वि.न.पा.६	०४/२१/२०७८	०३/३१/२०७९	NTNC	१० दिन	९८४५३४००२९	
१७	कुमार गिरी	भ.म.न.पा.१२	०४/२२/२०७८	०३/३१/२०७९	NTNC	१० दिन	९८४५२४५९१४	
१८	सहोदर महत्तो	भ.म.न.पा.२२	०४/२२/२०७८	०३/३१/२०७९	NTNC	१० दिन	९८५५०७३०११	
१९	रामदिन महत्तो	र.न.पा.८	०४/२२/२०७८	०३/३१/२०७९	NTNC	१० दिन		
२०	सुखिराम महत्तो	भ.म.न.पा.२५	०४/२२/२०७८	०३/३१/२०७९	NTNC	१० दिन		
२१	जित बहादुर कुमाल	भ.म.न.पा.२८	०४/२२/२०७८	०३/३१/२०७९	NTNC	१० दिन		
२२	छन बहादुर बोटे	भ.म.न.पा.२२	०४/२२/२०७८	०३/३१/२०७९	NTNC	१० दिन		
२३	अशोक बहादुर बोटे	भ.म.न.पा.२२	०४/२२/२०७८	०३/३१/२०७९	NTNC	१० दिन		
२४	रमेश चौधरी	र.न.पा.६	०४/२२/२०७८	०३/३१/२०७९	NTNC	१० दिन	९८५१२१०९८७	
२५	कमल प्रसाद अधिकारी	माडी न.पा. ७	०४/२२/२०७८	०३/३१/२०७९	NTNC	१० दिन	९८४५०४४०३५	
२६	नरेश बोटे	भ.म.न.पा.२२	०४/२२/२०७८	०३/३१/२०७९	NTNC	१० दिन	९८२१८०७४३०	
२७	सिजन पौडेल	र.न.पा.६	०४/२२/२०७८	०३/३१/२०७९	NTNC	१० दिन	९८६२५४७५३५	
२८	हरि कृष्ण श्रेष्ठ	र.न.पा.६	०४/२४/२०७८	०३/३१/२०७९	NTNC	१० दिन	९८४५०४४४९०	
२९	धर्मदत्त पौडेल	र.न.पा.६	०४/२४/२०७८	०३/३१/२०७९	NTNC	१० दिन	९८४५१०८५१३	
३०	सुबाश रेग्मी	र.न.पा.५	०४/२४/२०७८	०३/३१/२०७९	NTNC	१० दिन	९८५५०८०६५१	
३१	देवराज अधिकारी	र.न.पा.५	०४/२४/२०७८	०३/३१/२०७९	NTNC	१० दिन	९८१२२०५८६९	
३२	छक बहादुर कुमाल	भ.न.पा.२८	०४/२४/२०७८	०३/३१/२०७९	NTNC	१० दिन	९८६९०४७११७	
३३	सागर बोटे	भ.न.पा.२८	०४/२४/२०७८	०३/३१/२०७९	NTNC	१० दिन	९८४४२१३५६९	
३४	दिरामणि महत्तो	भ.न.पा.२२	०४/२४/२०७८	०३/३१/२०७९	NTNC	१० दिन	९८४५१३८२७२	
३५	तुलाराम महत्तो	भ.न.पा.२२	०४/२४/२०७८	०३/३१/२०७९	NTNC	१० दिन	९८४५१३८२५७	
३६	रोशन महत्तो	भ.न.पा.२२	०४/२४/२०७८	०३/३१/२०७९	NTNC	१० दिन		
३७	जितराम महत्तो	भ.न.पा.२२	०४/२४/२०७८	०३/३१/२०७९	NTNC	१० दिन		
३८	तेज राज तिवारी	भ.न.पा.२२	०४/२४/२०७८	०३/३१/२०७९	NTNC	१० दिन		
३९	सन्दिप पाख्रिन	र.न.पा.७	०४/२४/२०७८	०३/३१/२०७९	NTNC	१० दिन	९८४५४८१७९७	
४०	रुत्रदास तामाङ	र.न.पा.७	०४/२४/२०७८	०३/३१/२०७९	NTNC	१० दिन	९८११२३१७०८	
४१	जयराम चौधरी	र.न.पा.७	०४/२४/२०७८	०३/३१/२०७९	NTNC	१० दिन	९८०६८५६७६०	
४२	लवदास लामा	र.न.पा.७	०४/२४/२०७८	०३/३१/२०७९	NTNC	१० दिन	९८४५३३६९७७	
४३	सुनिल कुमार चौधरी	र.न.पा.६	०४/२४/२०७८	०३/३१/२०७९	NTNC	१० दिन	९८०९१७७३६३	
४४	जीवन महत्तो	र.न.पा.६	०४/२४/२०७८	०३/३१/२०७९	NTNC	१० दिन	९८४५९५९७२९	

सि.नं.	नाम धर	ठेगाना	जारी मिति	समाप्त मिति	तालीम दिने संस्था	तालीम अवधि	फोन नं:	कैफियत
४५	योग प्रसाद लामिछाने	र.न.पा.६	०४/२५/२०७८	०३/३१/२०७९	NTNC	१० दिन	९८४५२२२२४४२	
४६	फुल बहादुर लोप्यन	कालिका न.पा.१चितवन	०४/२५/२०७८	०३/३१/२०७९	NTNC	१० दिन	९८११८८१८७५	
४७	मान बहादुर कुमाल	र.न.पा.७	०४/२५/२०७८	०३/३१/२०७९	NTNC	१० दिन	९८४५११६५०७	
४८	भरत प्याकुरेल	खैरेनी न.पा.१३	०४/२५/२०७८	०३/३१/२०७९	NTNC	१० दिन	९८४५१४६३०७	
४९	अनिश अधिकारी	र.न.पा. ६	०४/२५/२०७८	०३/३१/२०७९	NTNC	१० दिन	९८१५२९३८४१	
५०	बिन्देश्वर धमला	र.न.पा. ६	०४/२५/२०७८	०३/३१/२०७९	NTNC	१० दिन	९८६५१९६२६१	
५१	प्रेम प्रसाद महत्तो	र.न.पा. ६	०४/२५/२०७८	०३/३१/२०७९	NTNC	१० दिन	९८४९७२५०६४	
५२	दिपक तिमल्सिना	र.न.पा. ६	०४/२५/२०७८	०३/३१/२०७९	NTNC	१० दिन	९८५५०६५१२२	
५३	दिपक महत्तो	र.न.पा. ७	०४/२५/२०७८	०३/३१/२०७९	NTNC	१० दिन	९८११२३४९६३	
५४	गंगाराम ढकाल	भ.न.पा.२२	०४/२५/२०७८	०३/३१/२०७९	NTNC	१० दिन	९८४५०९१४२५	
५५	सरन दराई	भ.न.पा.२२	०४/२५/२०७८	०३/३१/२०७९	NTNC	१० दिन	९८२११३६१३८	
५६	प्रकाश चापागाई	र.न.पा.६	०४/२५/२०७८	०३/३१/२०७९	NTNC	१० दिन	९८४५१६०२८०	
५७	राम कृष्ण महत्तो	र.न.पा.६	०४/२५/२०७८	०३/३१/२०७९	NTNC	१० दिन	९८६४२२१५०५	
५८	चिन बहादुर कुमाल	भ.म.न.पा २८	०४/२५/२०७८	०३/३१/२०७९	NTNC	१० दिन	९८४५११३०३४	
५९	सुक्र बहादुर कुमाल	भ.म.न.पा २८	०४/२५/२०७८	०३/३१/२०७९	NTNC	१० दिन	९८१११४६५२१	
६०	सतिश कुमाल	भ.म.न.पा २८	०४/२५/२०७८	०३/३१/२०७९	NTNC	१० दिन	९८१७२५९११६	
६१	सत्य नारायण कुमाल	भ.म.न.पा २८	०४/२५/२०७८	०३/३१/२०७९	NTNC	१० दिन	९८४९१०५३१२	
६२	खमांग सिंह कुमाल	भ.म.न.पा २८	०४/२५/२०७८	०३/३१/२०७९	NTNC	१० दिन	९८४५०३३६९८	
६३	सोमो कुमाल	भ.म.न.पा २८	०४/२५/२०७८	०३/३१/२०७९	NTNC	१० दिन	९८६५१५९१७१	
६४	बिनय बोटे	भ.म.न.पा २२	०४/२५/२०७८	०३/३१/२०७९	NTNC	१० दिन	९८०३४४३६०३	
६५	रबिन बोटे	भ.म.न.पा १३	०४/२५/२०७८	०३/३१/२०७९	NTNC	१० दिन	९८४२६४०६८७	
६६	प्रेम चौधरी	भ.म.न.पा २२	०४/२५/२०७८	०३/३१/२०७९	NTNC	१० दिन	९८१६२०७२४४	
६७	बृदसेना महत्तो	र.न.पा.८	०४/२५/२०७८	०३/३१/२०७९	NTNC	१० दिन	९८४५४०६९११	
६८	राजेश चापागाई	र.न.पा.६	०४/२५/२०७८	०३/३१/२०७९	NTNC	१० दिन	९८०७२२८०४१	
६९	पुष्प खड्का	भ.म.न.पा २३	०४/२५/२०७८	०३/३१/२०७९	NTNC	१० दिन	९८४५०८६२१७	
७०	सुनिल डेली	ललितपुर म.न.पा.३	०४/२५/२०७८	०३/३१/२०७९	NTNC	१० दिन	९८४१२९३७२५	
७१	अक्षय कुमार महत्तो	र.न.पा.५	०४/२५/२०७८	०३/३१/२०७९	NTNC	१० दिन	९८६६३८७९७३	
७२	दिलिप माली	र.न.पा.६	०४/२५/२०७८	०३/३१/२०७९	NTNC	१० दिन	९८११२६२४४४	
७३	जीवन बस्नेत	खैरेनी न.पा १३	०४/२६/२०७८	०३/३१/२०७९	NTNC	१० दिन	९८४५३२९१७७	
७४	पूर्ण सिंह गुरुङ	खैरेनी न.पा १३	०४/२६/२०७८	०३/३१/२०७९	NTNC	१० दिन	९८४१५१३०८५	
७५	सुरेश चौधरी	खैरेनी न.पा १३	०४/२६/२०७८	०३/३१/२०७९	NTNC	१० दिन	९८१३८३९३८५	

सि.नं.	नाम थर	ठेगाना	जारी मिति	समाप्त मिति	तालीम दिने संस्था	तालीम अवधि	फोन नं:	कैफियत
७६	अनिल सिवाकोटी	खैरेनी न.पा.१३	०४/२६/२०७८	०३/३१/२०७९	NTNC	१० दिन	९८४४०८०६३	
७७	निम बहादुर मर्दानिया थारु	कावासोती न.पा.१५	०४/२६/२०७८	०३/३१/२०७९	NTNC	१० दिन	९८००७३३०३९	
७८	मजीलाल मर्दानिया	कावासोती न.पा.१५	०४/२६/२०७८	०३/३१/२०७९	NTNC	१० दिन	९८०५४८४६२४	
७९	श्रवण कुमार बोटे	कावासोती न.पा.१५	०४/२६/२०७८	०३/३१/२०७९	NTNC	१० दिन	९८२५४७७४९६	
८०	लाल बहादुर बोटे	कावासोती न.पा.१५	०४/२६/२०७८	०३/३१/२०७९	NTNC	१० दिन	९८४७२७००५९	
८१	बिष्णु बोटे	कावासोती न.पा.१५	०४/२६/२०७८	०३/३१/२०७९	NTNC	१० दिन	९८१५४५७०८६	
८२	प्रविन महत्तो	कावासोती न.पा.१५	०४/२६/२०७८	०३/३१/२०७९	NTNC	१० दिन	९८४६९५५९९९	
८३	तेज बहादुर महत्तो	कावासोती न.पा.१७	०४/२६/२०७८	०३/३१/२०७९	NTNC	१० दिन	९८०५४२७००४	
८४	चित्र बहादुर घर्ति मगर	कावासोती न.पा.१७	०४/२६/२०७८	०३/३१/२०७९	NTNC	१० दिन	९८११०९३५०	
८५	सन्दीप महत्तो	नवलपरासी न.पा.१५	०४/२६/२०७८	०३/३१/२०७९	NTNC	१० दिन	९८४०९६७९८४	
८६	सुमित चौधरी	नवलपरासी न.पा.१५	०४/२६/२०७८	०३/३१/२०७९	NTNC	१० दिन	९८१०१०२३५३	
८७	टेक नारायण महत्तो	नवलपरासी न.पा.१५	०४/२६/२०७८	०३/३१/२०७९	NTNC	१० दिन	९८१४४२५७६१	
८८	केवल प्रसाद महत्तो	कावासोती न.पा.१५	०४/२६/२०७८	०३/३१/२०७९	NTNC	१० दिन	९८१२९३३७९७	
८९	टेक बहादुर महत्तो	कावासोती न.पा.१५	०४/२६/२०७८	०३/३१/२०७९	NTNC	१० दिन	९८१५४०२२९४	
९०	रोशन महत्तो	मध्यबिन्दु न.पा.३	०४/२६/२०७८	०३/३१/२०७९	NTNC	१० दिन	९८०५४२११७३	
९१	पुजा महत्तो	मध्यबिन्दु न.पा.३	०४/२६/२०७८	०३/३१/२०७९	NTNC	१० दिन	९८०५४०५३३८	
९२	जितेन्द्र कुमार सिंह	र.न.पा.६	०४/२७/२०७८	०३/३१/२०७९	NTNC	१० दिन	९८४५०६४६७८	
९३	नारायण सुबेदी	कावासोती न.पा.१०	०४/२७/२०७८	०३/३१/२०७९	NTNC	१० दिन	९८१५४३२१५४	
९४	सागर बि.क.	कावासोती न.पा.१५	०४/२७/२०७८	०३/३१/२०७९	NTNC	१० दिन	९८६६६५९५९१	
९५	कृष्ण गिरी	कालिका न.पा.३ चितवन	०४/२७/२०७८	०३/३१/२०७९	NTNC	१० दिन	९८४५६५३६१२	
९६	राजब कुमाल	भ.म.न.पा.२८	०४/२७/२०७८	०३/३१/२०७९	०३/३१/२०७९	१० दिन	९८६११४१०७२	
९७	राजेश कुमाल	भ.म.न.पा.२८	०४/२७/२०७८	०३/३१/२०७९	NTNC	१० दिन	९८१२२१८६९१	
९८	सुबाश गुरुङ	भ.म.न.पा.२७	०४/२७/२०७८	०३/३१/२०७९	NTNC	१० दिन	९८१२५६०२३९	
९९	जितराम चौधरी	भ.म.न.पा.२८	०४/२७/२०७८	०३/३१/२०७९	NTNC	१० दिन	९८४५२०६२२९	
१००	मासिने कुमाल	भ.म.न.पा.२८	०४/२७/२०७८	०३/३१/२०७९	NTNC	१० दिन	९८०७१२३४९०	
१०१	प्रेम सिंह कुमाल	भ.म.न.पा.२८	०४/२७/२०७८	०३/३१/२०७९	NTNC	१० दिन	९८६०७५५०१३	
१०२	मान बहादुर चौधरी	कावासोती न.पा.७	०४/२७/२०७८	०३/३१/२०७९	NTNC	१० दिन	९८२१९८२४०६	
१०३	चन्द्र बहादुर महत्तो	कावासोती न.पा.१०	०४/२७/२०७८	०३/३१/२०७९	NTNC	१० दिन	९८४०९१०९९९	
१०४	मुना माकिम महत्तो	कावासोती न.पा.१३	०४/२७/२०७८	०३/३१/२०७९	NTNC	१० दिन	९८११५१९४८६	
१०५	नरेन्द्र महत्तो	कावासोती न.पा.१०	०४/२७/२०७८	०३/३१/२०७९	NTNC	१० दिन	९८२७५६२६०३	
१०६	सुरज महत्तो	कावासोती न.पा.१३	०४/२७/२०७८	०३/३१/२०७९	NTNC	१० दिन	९८२१९२५३८४	

सि.नं.	नाम थर	ठेगाना	जारी मिति	समाप्त मिति	तालीम दिने संस्था	तालीम अवधि	फोन नं:	कैफियत
१०७	सुनिला मुसहर	कावासोती न.पा.१३	०४/२७/२०७८	०३/३१/२०७९	NTNC	१० दिन	९८१२९०६५०९	
१०८	सुरज महत्तो	कावासोती न.पा.७	०४/२७/२०७८	०३/३१/२०७९	NTNC	१० दिन	९८१७५७९५५०	
१०९	राजेन्द्र मुसहर	कावासोती न.पा.१३	०४/२७/२०७८	०३/३१/२०७९	NTNC	१० दिन	९८०६४०७६००	
११०	करण मुसहर	कावासोती न.पा.१३	०४/२७/२०७८	०३/३१/२०७९	NTNC	१० दिन	९८१५४६३९७२	
१११	गुलासन बोटे	कावासोती न.पा.१५	०४/२७/२०७८	०३/३१/२०७९	NTNC	१० दिन	९८००७७६२७७	
११२	सबिन महत्तो	कावासोती न.पा.१३	०४/२७/२०७८	०३/३१/२०७९	NTNC	१० दिन	९८००७८९९१५	
११३	हरि ब. गुरो	कावासोती न.पा.१०	०४/२७/२०७८	०३/३१/२०७९	NTNC	१० दिन	९८२१९०६७२२	
११४	रोशन महत्तो	कावासोती न.पा.१३	०४/२७/२०७८	०३/३१/२०७९	NTNC	१० दिन	९८४७०९५९५३	
११५	पुष्पराज चौधरी	कावासोती न.पा.७	०४/२७/२०७८	०३/३१/२०७९	NTNC	१० दिन	९८१७४४१६०६	
११६	सदेश घिमिरे	कावासोती न.पा.१०	०४/२७/२०७८	०३/३१/२०७९	NTNC	१० दिन	९८६७३३३२०७२	
११७	हेम नारायण घिमिरे	कावासोती न.पा.७	०४/२७/२०७८	०३/३१/२०७९	NTNC	१० दिन	९८६९४२८४९३	
११८	सुधन लम्साल	कावासोती न.पा.१०	०४/२७/२०७८	०३/३१/२०७९	NTNC	१० दिन	९८४७२४०४०६	
११९	बिनोद गुरुङ	कावासोती न.पा.१३	०४/२७/२०७८	०३/३१/२०७९	NTNC	१० दिन	९८१५४८६११२	
१२०	हेम जंग लाम्त्री	कावासोती न.पा.१२	०४/२७/२०७८	०३/३१/२०७९	NTNC	१० दिन	९८५७०८७३५०	
१२१	मोहन शर्मा	कावासोती न.पा.१२	०४/२७/२०७८	०३/३१/२०७९	NTNC	१० दिन	९८६७१७५७०१	
१२२	सागर महत्तो	कावासोती न.पा.१०	०४/२७/२०७८	०३/३१/२०७९	NTNC	१० दिन	९८०६९११९९२	
१२३	श्रिस्टी भुसाल	कावासोती न.पा.१३	०४/२७/२०७८	०३/३१/२०७९	NTNC	१० दिन	९८४०९७२४१९	
१२४	प्रेमलाल महत्तो	कावासोती न.पा.७	०४/२७/२०७८	०३/३१/२०७९	NTNC	१० दिन	९८११५१९५५२	
१२५	लक्ष्मी महत्तो	कावासोती न.पा.१५	०४/२७/२०७८	०३/३१/२०७९	NTNC	१० दिन	९८२५४६०८२५	
१२६	ईश्वरी प्रसाद थनेत	कावासोती न.पा.१७	०४/२७/२०७८	०३/३१/२०७९	NTNC	१० दिन	९८४७२६९८५६	
१२७	गोविन्द प्रसाद थनेत	कावासोती न.पा.१५	०४/२७/२०७८	०३/३१/२०७९	NTNC	१० दिन	९८०६८००६२९०	
१२८	धनबहादुर चौधरी	कावासोती न.पा.१३	०४/२७/२०७८	०३/३१/२०७९	NTNC	१० दिन	९८१५४७११४४	
१२९	एलिना चौधरी	कावासोती न.पा.१३	०४/२७/२०७८	०३/३१/२०७९	NTNC	१० दिन	९८११४९९८०८	
१३०	चेत नारायण महत्तो	कावासोती न.पा.१५	०४/२७/२०७८	०३/३१/२०७९	NTNC	१० दिन	९८१७५६४८२७	
१३१	निशान महत्तो	माडी न.पा. ४	०४/२७/२०७८	०३/३१/२०७९	NTNC	१० दिन	९८६५०४६८८५	
१३२	बाबुराम महत्तो	भ.म.न.पा.२७	०४/२७/२०७८	०३/३१/२०७९	NTNC	१० दिन	९८६१३७००९७	
१३३	मनेश कुमार लिम्बु	भ.म.न.पा.२७	०४/२७/२०७८	०३/३१/२०७९	NTNC	१० दिन	९८४५०६४७७४	
१३४	सिमलाल महत्तो	भ.म.न.पा.२७	०४/२७/२०७८	०३/३१/२०७९	NTNC	१० दिन	९८४५६७२९६१	
१३५	बेद कुमार महत्तो	भ.म.न.पा.२७	०४/२७/२०७८	०३/३१/२०७९	NTNC	१० दिन	९८४०५३८३५२	
१३६	आइतराम कुमाल	भ.म.न.पा.२८	०४/२७/२०७८	०३/३१/२०७९	NTNC	१० दिन	९८२४२५७६९८	
१३७	महेश गुरुङ	भ.म.न.पा.२७	०४/२७/२०७८	०३/३१/२०७९	NTNC	१० दिन	९८११८६५४४४	

सि.नं.	नाम थर	ठेगाना	जारी मिति	समाप्त मिति	तालीम दिने संस्था	तालीम अवधि	फोन नं:	कैफियत
१३८	बद्री प्रसाद अर्याल	भ.म.न.पा.२७	०४/२७/२०७८	०३/३१/२०७९	NTNC	१० दिन	९८५५०५४४८६	
१३९	राजु गुरुङ	भ.म.न.पा.२७	०४/२७/२०७८	०३/३१/२०७९	NTNC	१० दिन	९८६०२४९३३६	
१४०	अरुण परियार	भ.म.न.पा.२८	०४/२७/२०७८	०३/३१/२०७९	NTNC	१० दिन	९८६३३२६८९९	
१४१	राजु परियार	भ.म.न.पा.२७	०४/२७/२०७८	०३/३१/२०७९	NTNC	१० दिन	९८४५४२००५१	
१४२	मेघराज महत्तो	भ.म.न.पा.२७	०४/२७/२०७८	०३/३१/२०७९	NTNC	१० दिन	९८०९१४७३८९	
१४३	बिर बहादुर कुमाल	भ.म.न.पा.२८	०४/२७/२०७८	०३/३१/२०७९	NTNC	१० दिन	९८६०३७७६१५	
१४४	राजेश कुमार माझी	भ.म.न.पा.२८	०४/२७/२०७८	०३/३१/२०७९	NTNC	१० दिन	९८४५६९५९३७	
१४५	धनराज गिरी	भ.म.न.पा.२३	४/३१/२०७८	०३/३१/२०७९	NTNC	१० दिन	९८४५५२३५०१	
१४६	धनबहादुर तामाङ	भ.म.न.पा.१९	४/३१/२०७८	०३/३१/२०७९	NTNC	१० दिन	९८१७२७१३८२	
१४७	राजु महत्तो	कावासोती न.पा.७	४/३१/२०७८	०३/३१/२०७९	NTNC	१० दिन		
१४८	भागीरथ चौधरी	कावासोती न.पा.१३	४/३१/२०७८	०३/३१/२०७९	NTNC	१० दिन		
१४९	आसिका गुरुङ	भ.म.न.पा.२७	४/३१/२०७८	०३/३१/२०७९	NTNC	१० दिन	९८४५३६७०५१	
१५०	सम्भु महत्तो	कावासोती न.पा.१७	४/३१/२०७८	०३/३१/२०७९	NTNC	१० दिन	९८१२९८६९६१	
१५१	इश्वरी प्रसाद गुरी	कावासोती न.पा.७	४/३१/२०७८	०३/३१/२०७९	NTNC	१० दिन		
१५२	जीवन राम गुरी महत्तो	भ.म.न.पा.२६	४/३१/२०७८	०३/३१/२०७९	NTNC	१० दिन	९८१९५७०५०	
१५३	होम बहादुर महत्तो	कावासोती न.पा.१७	४/३१/२०७८	०३/३१/२०७९	NTNC	१० दिन	९८६७२३५३२१	
१५४	भिम बहादुर थनेत	कावासोती न.पा.७	४/३१/२०७८	०३/३१/२०७९	NTNC	१० दिन	९८१५४९२०१२	
१५५	प्रद्योत समशेर राणा	ललितपुर म.न.पा.	४/३१/२०७८	०३/३१/२०७९	NTNC	१० दिन	९८०१०८२०७४	
१५६	ज्ञान बहादुर राई	कावासोती न.पा.१५	४/३१/२०७८	०३/३१/२०७९	NTNC	१० दिन	९८११८२३९९९	
१५७	कृष्ण प्रसाद कुमाल	भ.म.न.पा.२८	४/३१/२०७८	०३/३१/२०७९	NTNC	१० दिन	९८४५३९४३५२	
१५८	शम्भु महत्तो	माडी न.पा.१	४/३१/२०७८	०३/३१/२०७९	NTNC	१० दिन	९८४५६८९९०१	
१५९	सरोज चौधरी	खैरेनी न.पा.५	४/३१/२०७८	०३/३१/२०७९	NTNC	१० दिन	९८६५०७८३८६	
१६०	प्रशान्त लामिछाने	र.न.पा.६	४/३२/२०७८	०३/३१/२०७९	NTNC	१० दिन	९८६५०१०६९२	
१६१	सुबाशा महत्तो	भ.म.न.पा.७	४/३२/२०७८	०३/३१/२०७९	NTNC	१० दिन	९८११९६१७३१	
१६२	ज्ञान बहादुर बोटे	कावासोती न.पा.१५	४/३२/२०७८	०३/३१/२०७९	NTNC	१० दिन	९८४७०९५९८८	
१६३	अजित विक्रम राणा	काठमाण्डौ म.न.पा.५	०५/०१/२०७८	०३/३१/२०७९	NTNC	१० दिन	९८२३६२०२५४	
१६४	एक माया कुमारी महत्तो	र.न.पा.६	०५/०२/२०७८	०३/३१/२०७९	NTNC	१० दिन	९८०७५५६०१५	
१६५	दिप नारायण राउत	र.न.पा.७	०५/०४/२०७८	०३/३१/२०७९	NTNC	१० दिन	९८१७२८७५४८	
१६६	अन्जन बोगटी	खैरेनी न.पा.१३	०५/०८/२०७८	०३/३१/२०७९	NTNC	१० दिन	९८४५३४४४६१	
१६७	अजय सापकोटा	र.न.पा.६	०५/०९/२०७८	०३/३१/२०७९	NTNC	१० दिन	९८४५५६५३०८	
१६८	उत्तम तामाङ	र.न.पा.७	०५/०९/२०७८	०३/३१/२०७९	NTNC	१० दिन	९८४५३४८४१४	

सि.नं.	नाम थर	ठेगाना	जारी मिति	समाप्त मिति	तालीम दिने सस्था	तालीम अवधि	फोन नं:	कैफियात
१६९	लक्ष्मण महत्तो	र.न.पा.६	०५/०९/२०७८	०३/३१/२०७९	NTNC	१० दिन	९८१९२५६६३२	
१७०	प्रयत्न समशर जबरा	ललितपुर म.न.पा.५	०५/१०/२०७८	०३/३१/२०७९	NTNC	१० दिन	९८०१३०१९७६	
१७१	अर्जुन तामाङ	भ.म.न.पा.२३	०५/१०/२०७८	०३/३१/२०७९	NTNC	१० दिन	९८०१३४६८१३	
१७२	बुद्धिराम महत्तो	भ.म.न.पा.२२	०५/१०/२०७८	०३/३१/२०७९	NTNC	१० दिन	९८०१३०१९६५	
१७३	आश्विन गुरुङ	भ.म.न.पा.२७	०५/१०/२०७८	०३/३१/२०७९	NTNC	१० दिन	९८०१३४६८१२	
१७४	मान कुमार चौधरी	भ.म.न.पा.२७	०५/१०/२०७८	०३/३१/२०७९	NTNC	१० दिन	९८०१३०१९६४	
१७५	प्रदिप महत्तो	भ.म.न.पा.२२	०५/१०/२०७८	०३/३१/२०७९	NTNC	१० दिन	९८०१३०१९६३	
१७६	कमल दास प्रधान	काठमाण्डौ म.न.पा.२	०५/११/२०७८	०३/३१/२०७९	NTNC	१० दिन	९८४११५८६७६	
१७७	सुजन महत्तो	भ.म.न.पा.२७	०५/१५/२०७८	०३/३१/२०७९	NTNC	१० दिन	९८२११४६५४४	
१७८	होम बहादुर तामाङ	खैरेनी न.पा.१३	०५/१५/२०७८	०३/३१/२०७९	NTNC	१० दिन	९८४७७७४५१९	
१७९	राम प्रसाद कुमाल	भ.म.न.पा.२७	०५/१५/२०७८	०३/३१/२०७९	NTNC	१० दिन	९८४१०३८५६८	
१८०	हर्क बहादुर कुमाल	भ.म.न.पा.२८	०५/१५/२०७८	०३/३१/२०७९	NTNC	१० दिन	९८४१०३८५६८	
१८१	सुबोध प्रधान	भ.म.न.पा.२७	०५/१५/२०७८	०३/३१/२०७९	NTNC	१० दिन	९८०१३७०७०४	
१८२	रामचन्द्र कुंवर	भ.म.न.पा.२७	०५/१५/२०७८	०३/३१/२०७९	NTNC	१० दिन	९८०१३७०७०१	
१८३	सुनिला महत्तो	भ.म.न.पा.२७	०५/१५/२०७८	०३/३१/२०७९	NTNC	१० दिन	९८०१३७०७०५	
१८४	तेज बहादुर भण्डारी	खैरेनी न.पा.१३	०५/१७/२०७८	०३/३१/२०७९	NTNC	१० दिन	९८४५६९०६९३	
१८५	रामेश्वर चौधरी	खैरेनी न.पा.१०	०५/१७/२०७८	०३/३१/२०७९	NTNC	१० दिन	९८१९२००६०८	
१८६	विजय गिरी	र.न.पा.८	०५/१८/२०७८	०३/३१/२०७९	NTNC	१० दिन	९८४५५२२४३९	
१८७	कुमार सिंह तामाङ	र.न.पा.७	०५/२१/२०७८	०३/३१/२०७९	NTNC	१० दिन	९८४५८४५०८५	
१८८	डोमर महत्तो	र.न.पा.५	०५/२३/२०७८	०३/३१/२०७९	NTNC	१० दिन	९८४५२१३९७७	
१८९	गौतम महत्तो	र.न.पा.५	०५/२३/२०७८	०३/३१/२०७९	NTNC	१० दिन	९८४५९१२८८६	
१९०	देवराज महत्तो	र.न.पा.६	०५/२३/२०७८	०३/३१/२०७९	NTNC	१० दिन	९८११२६३८७२	
१९१	संजोक कुमाल	र.न.पा.७	०५/२८/२०७८	०३/३१/२०७९	NTNC	१० दिन	९८४५९५९७१६	
१९२	भीमसेन कुमाल	भ.म.न.पा.२८	०५/३०/२०७८	०३/३१/२०७९	NTNC	१० दिन	९८४५७१२१८९	
१९३	रामकृष्ण महत्तो	र.न.पा.५	०५/३१/२०७८	०३/३१/२०७९	NTNC	१० दिन	९८६५०८७७१८	
१९४	अबिनास महत्तो	र.न.पा.५	०६/०५/२०७८	०३/३१/२०७९	NTNC	१० दिन	९८६५२५८८५०	
१९५	सन्तोष श्रेष्ठ	र.न.पा.५	०६/०५/२०७८	०३/३१/२०७९	NTNC	१० दिन	९८१९२०६५४६	
१९६	नबिन अधिकारी	र.न.पा.१०	०६/०७/२०७८	०३/३१/२०७९	NTNC	१० दिन	९८४५५६४६३०	
१९७	प्रविन श्रेष्ठ	पालुंगटार न.पा.१ गोरखा	०६/०७/२०७८	०३/३१/२०७९	NTNC	१० दिन	९८१६२६२५३७	
१९८	अविनास राउत कुर्मी	र.न.पा.५	०६/०८/२०७८	०३/३१/२०७९	NTNC	१० दिन	९८४५८४८३२४	
१९९	माधव प्रसाद गौतम	माडी न.पा. ७	०६/१०/२०७८	०३/३१/२०७९	NTNC	१० दिन	९८६५३८१०१०	

सि.नं.	नाम थर	ठेगाना	जारी मिति	समाप्त मिति	तालीम दिने संस्था	तालीम अवधि	फोन नं:	कैफियत
२००	सन्तोष चौधरी	र.न.पा.७	०६/१०/२०७८	०३/३१/२०७९	NTNC	१० दिन	९८४५१६३६६०	
२०१	फोहर महतो	र.न.पा.६	०६/११/२०७८	०३/३१/२०७९	NTNC	१० दिन	९८४५३२९४९९	
२०२	किशोर कंडेल	र.न.पा.६	०६/१२/२०७८	०३/३१/२०७९	NTNC	१० दिन	९८१५२१२४९०	
२०३	सुमन तामाङ	भ.म.न.पा.२७	०६/१५/२०७८	०३/३१/२०७९	NTNC	१० दिन	९८०४२२५४९३	
२०४	अजित कुमाल	भ.म.न.पा.२८	०६/१७/२०७८	०३/३१/२०७९	NTNC	१० दिन	९८४५३२१३७७	
२०५	नबिन सापकोटा	र.न.पा.५	०६/१८/२०७८	०३/३१/२०७९	NTNC	१० दिन	९८६५१९९९७९	
२०६	बिष्णु प्रसाद भुसाल	भ.म.न.पा.२७	०६/१९/२०७८	०३/३१/२०७९	NTNC	१० दिन	९८४५९५१४३९	
२०७	कृष्ण बहादुर कुमाल	भ.म.न.पा.२८	०६/२२/२०७८	०३/३१/२०७९	NTNC	१० दिन	९८४३९३०४०२	
२०८	शंकर प्रसाद दाहाल	कालिका न.पा.५	०६/२२/२०७८	०३/३१/२०७९	NTNC	१० दिन	९८५५०२१११५	
२०९	सुशील ढकाल	भ.म.न.पा.२२	०६/२४/२०७८	०३/३१/२०७९	NTNC	१० दिन	९८१७२१२६८९	
२१०	विष्णु महतो	र.न.पा.५	७/१/२०७८	०३/३१/२०७९	NTNC	१० दिन	९८६१९४२४१०	
२११	रोहित महतो	र.न.पा.७	०७/०१/२०७८	०३/३१/२०७९	NTNC	१० दिन	९८४५२७७१७१	
२१२	अन्जय राउत	र.न.पा.३	०७/०४/२०७८	०३/३१/२०७९	NTNC	१० दिन	९८१९२३५७२१	
२१३	सुदिप मल्ल	कालिका न.पा.३चितवन	०७/०४/२०७८	०३/३१/२०७९	NTNC	१० दिन	९८४५०८७८५९	
२१४	केशव ढकाल	भ.म.न.पा.१८	०७/०४/२०७८	०३/३१/२०७९	NTNC	१० दिन	९८४१३०५६०७	
२१५	विफल चौधरी	खैरेनी न.पा.१	०७/०४/२०७८	०३/३१/२०७९	NTNC	१० दिन	९८६५२०८७५५	
२१६	सागर कुमाल	र.न.पा.५	०७/०४/२०७८	०३/३१/२०७९	NTNC	१० दिन	९८१९२८५३६५	
२१७	बिष्णु श्रेष्ठ	र.न.पा.७	०७/०४/२०७८	०३/३१/२०७९	NTNC	१० दिन	९७४६२३६०४३	
२१८	नबिन महतो	र.न.पा.७	०७/०४/२०७८	०३/३१/२०७९	NTNC	१० दिन	९८२१११५८९४	
२१९	गोविन्द महतो	र.न.पा.७	०७/०५/२०७८	०३/३१/२०७९	NTNC	१० दिन	९८४५९५८७०९	
२२०	आश्विन महतो	र.न.पा.६	०७/०५/२०७८	०३/३१/२०७९	NTNC	१० दिन	९८२९०५३५७०	
२२१	राम कुमार महतो	र.न.पा.६	०७/०५/२०७८	०३/३१/२०७९	NTNC	१० दिन	९८४५३४३५३३	
२२२	आइतराम तामाङ	राति.न.पा.१	०७/०५/२०७८	०३/३१/२०७९	NTNC	१० दिन	९८६५०५१०७१	
२२३	अस्मिता महतो	र.न.पा.६	०७/०५/२०७८	०३/३१/२०७९	NTNC	१० दिन	९८११२३८८५४	
२२४	रोहन तामाङ	र.न.पा.६	०७/०७/२०७८	०३/३१/२०७९	NTNC	१० दिन	९८२५२०४५२७	
२२५	राम कृष्ण कुमाल	र.न.पा.८	०७/०७/२०७८	०३/३१/२०७९	NTNC	१० दिन	९८०७२५२६४७	
२२६	अनिल कुमार गुरुङ	र.न.पा.७	०७/०७/२०७८	०३/३१/२०७९	NTNC	१० दिन	९८४१०९१७८८	
२२७	सिमान्त बिडारी	र.न.पा.३	०७/०७/२०७८	०३/३१/२०७९	NTNC	१० दिन	९८६५१९४०३६	
२२८	गजेन्द्र प्रसाद महतो	र.न.पा.५	०७/०७/२०७८	०३/३१/२०७९	NTNC	१० दिन	९८०९१५४४७०	
२२९	लक्ष्मी गुरी	कालिका न.पा.४	०७/०९/२०७८	०३/३१/२०७९	NTNC	१० दिन	९८४५४०७३३१	
२३०	राजेन्द्र सापकोटा	र.न.पा.६	०७/१०/२०७८	०३/३१/२०७९	NTNC	१० दिन	९८४५७३५६२८	

सि.नं.	नाम थर	ठेगाना	जारी मिति	समाप्त मिति	तालीम दिने संस्था	तालीम अवधि	फोन नं:	कैफियत
२३१	प्रदिप बोटे	र.न.पा.६	०७/११/२०७८	०३/३१/२०७९	NTNC	१० दिन	९८१११८३३३४	
२३२	अनिशा महत्तो	र.न.पा.६	०७/११/२०७८	०३/३१/२०७९	NTNC	१० दिन	९८६१३२२८४९	
२३३	रमेश चौधरी	र.न.पा.६	०७/१४/२०७८	०३/३१/२०७९	NTNC	१० दिन	९८४४१४३४३४	
२३४	गोपाल प्रसाद चौधरी	र.न.पा.६	०७/१४/२०७८	०३/३१/२०७९	NTNC	१० दिन	९८४४०८९७५४	
२३५	नारायण महत्तो	भ.म.न.पा.२२	०७/१५/२०७८	०३/३१/२०७९	NTNC	१० दिन	९८०६८३४६४४	
२३६	गोविन्द थापा	र.न.पा.७	०७/१७/२०७८	०३/३१/२०७९	NTNC	१० दिन	९८२६२६३०८४	
२३७	बिसुना महत्तो	र.न.पा.६	०७/२२/२०७८	०३/३१/२०७९	NTNC	१० दिन	९८४५२३९८०७	
२३८	प्रकाश बहादुर बस्नेत	र.न.पा.६	०७/२२/२०७८	०३/३१/२०७९	NTNC	१० दिन	९८४५४८०८८३	
२३९	हेम बहादुर दराई	भ.म.न.पा.२३	०७/२३/२०७८	०३/३१/२०७९	NTNC	१० दिन	९८४५१९९९३९	
२४०	डन्डापानी आचार्य	र.न.पा.६	०७/२३/२०७८	०३/३१/२०७९	NTNC	१० दिन	९८४४३३६२३	
२४१	रामचन्द्र सापकोटा	र.न.पा.६	०७/२५/२०७८	०३/३१/२०७९	NTNC	१० दिन	९८४४०८०७३७	
२४२	राजेंद्र धामी	र.न.पा.६	०७/२५/२०७८	०३/३१/२०७९	NTNC	१० दिन	९८४५२७५३१	
२४३	ओम प्रकाश थापा	र.न.पा.६	०७/२५/२०७८	०३/३१/२०७९	NTNC	१० दिन	९८६४२१९९६२	
२४४	दिल बहादुर क्षेत्रि	भ.म.न.पा.२७	७/२८/२०७८	०३/३१/२०७९	NTNC	१० दिन	९८४६९५२९९८	
२४५	सुदिप दास	राप्ति.न.पा.१	०८/०३/२०७८	०३/३१/२०७९	NTNC	१० दिन	९८१८७३४३४३	
२४६	अर्जुन थिंग	राप्ति.न.पा.१	०८/०३/२०७८	०३/३१/२०७९	NTNC	१० दिन	९८६१४३८३२३	
२४७	रेशम बहादुर रिमाल	र.न.पा.४	०८/०७/२०७८	०३/३१/२०७९	NTNC	१० दिन	९८५०३२११७	
२४८	नरेश महत्तो	र.न.पा.६	०८/०८/२०७८	०३/३१/२०७९	NTNC	१० दिन	९८४५३२३५३०	
२४९	दिपेश चौधरी	र.न.पा.६	०८/०८/२०७८	०३/३१/२०७९	NTNC	१० दिन	९८६०५०७४४८	
२५०	सुरज राज श्रेष्ठ	र.न.पा.६	०८/०९/२०७८	०३/३१/२०७९	NTNC	१० दिन	९८४५१५५७४९	
२५१	हुप नारायण चौधरी	र.न.पा.६	०८/१६/२०७८	०३/३१/२०७९	NTNC	१० दिन	९८४५०४३३१७	
२५२	अनिशा चौधरी	र.न.पा.६	०८/१७/२०७८	०३/३१/२०७९	NTNC	१० दिन	९८२२४९४८५८	
२५३	सुरज महत्तो	र.न.पा.६	०८/१९/२०७८	०३/३१/२०७९	NTNC	१० दिन	९८२२४९४८५८	
२५४	उमेश प्रसाद चौधरी	जितपुर सिमरा उ.म.न.पा.१२ बारा	०८/२०/२०७८	०३/३१/२०७९	NTNC	१० दिन	९८४५१३६१९३	
२५५	संजय महत्तो	भ.म.न.पा.२७	०८/२३/२०७८	०३/३१/२०७९	NTNC	१० दिन	९८४५०५२७७५	
२५६	सन्तोष बस्नेत	भ.म.न.पा.२८	०८/२४/२०७८	०३/३१/२०७९	NTNC	१० दिन	९८२९२९१११४	
२५७	मिलन महत्तो	र.न.पा.६	०८/२७/२०७८	०३/३१/२०७९	NTNC	१० दिन	९८४५६१६१४७	
२५८	तुलाराम चौधरी	र.न.पा.८	०९/०१/२०७८	०३/३१/२०७९	NTNC	१० दिन	९८४५१३९५६०	
२५९	लस्करी चौधरी	खैरेनी न.पा.१०	०९/०५/२०७८	०३/३१/२०७९	NTNC	१० दिन	९८४५१०८८१३	
२६०	भुवन पोखेल	र.न.पा.५	०९/०५/२०७८	०३/३१/२०७९	NTNC	१० दिन	९८४५०८२२६६	
२६१	तिलक चौधरी	खैरेनी न.पा.१०	०९/०५/२०७८	०३/३१/२०७९	NTNC	१० दिन	९८४५८४५७८१	

सि.नं.	नाम शर	ठेगाना	जारी मिति	समाप्त मिति	तालीम दिने संस्था	तालीम अवधि	फोन नं:	कैफियत
२६२	इन्द्र बहादुर तामाङ	र.न.पा.४	०९/०५/२०७८	०३/३१/२०७९	NTNC	१० दिन		
२६३	मगनी महतो	गुन्जनगर-९	०९/०५/२०७८	०३/३१/२०७९	NTNC	१० दिन	९८४७०९५९४३	
२६४	एन्जेल तिमिल्सिना	र.न.पा.५	०९/०७/२०७८	०३/३१/२०७९	NTNC	१० दिन	९८६०४२२५७४	
२६५	लक्ष्मण चौधरी	र.न.पा.६	०९/०७/२०७८	०३/३१/२०७९	NTNC	१० दिन	९८४५०२३१७३	
२६६	जितेन्द्र लामा	र.न.पा.६	०९/०७/२०७८	०३/३१/२०७९	NTNC	१० दिन	९८०८६६२०७३	
२६७	आकाश महतो	र.न.पा.६	०९/०७/२०७८	०३/३१/२०७९	NTNC	१० दिन		
२६८	सिताराम महतो	र.न.पा.६	०९/१६/२०७८	०३/३१/२०७९	NTNC	१० दिन	९८४५१०२१४४	
२६९	पुष्प ढकाल	र.न.पा.१२	०९/१९/२०७८	०३/३१/२०७९	NTNC	१० दिन	९८६५२३५०३६	
२७०	केशव कुमार श्रेष्ठ	खैरनी न.पा.१३	०९/१९/२०७८	०३/३१/२०७९	NTNC	१० दिन	९८४५०४३६९८	
२७१	बिकाश चौधरी	र.न.पा.७	०९/२७/२०७८	०३/३१/२०७९	NTNC	१० दिन	९८५५०१५४५३	
२७२	किरण श्रेष्ठ	र.न.पा.७	०९/२७/२०७८	०३/३१/२०७९	NTNC	१० दिन	९८४५१०९५९६	
२७३	धनेश्वर चौधरी	र.न.पा.५	०९/२८/२०७८	०३/३१/२०७९	NTNC	१० दिन	९८०७१८०१३७	
२७४	बलिराम महतो	र.न.पा.६	१०/०६/२०७८	०३/३१/२०७९	NTNC	१० दिन	९८०९२१९०१८	
२७५	एलिना चौधरी	र.न.पा.१५	१०/२६/२०७८	०३/३१/२०७९	NTNC	१० दिन	९८४५७३६०८८	
२७६	सुमन लामा	र.न.पा.७	११/०१/२०७८	०३/३१/२०७९	NTNC	१० दिन	९८४५६१६५३८	
२७७	कृष्ण मणि गौली	र.न.पा.८	११/११/२०७८	०३/३१/२०७९	NTNC	१० दिन	९८४५४८२६६४	
२७८	खड्गा बहादुर श्रेष्ठ	र.न.पा.५	११/२९/२०७८	०३/३१/२०७९	NTNC	१० दिन	९८४५५२२१८४	
२७९	तुलक बहादुर मगर	र.न.पा.५	११/२९/२०७८	०३/३१/२०७९	NTNC	१० दिन	९८१७४८२८११	
२८०	सम्भु महतो	र.न.पा.९	११/३०/२०७८	०३/३१/२०७९	NTNC	१० दिन	९८४५३४२३६७	
२८१	बिनोद ओझा	भरतपुर म.न.पा.६	१२/०६/२०७८	०३/३१/२०७९	NTNC	१० दिन	९८४९३५८७२२	
२८२	राजेन्द्र पोखल	भरतपुर म.न.पा.६	१२/०६/२०७८	०३/३१/२०७९	NTNC	१० दिन	९८४६९१५०२४	
२८३	प्रकाश चन्द्र अधिकारी	र.न.पा.८	१२/०७/२०७८	०३/३१/२०७९	NTNC	१० दिन	९८११२०६१०३	
२८४	रमाकान्त पौडेल	माडी न.पा.९	१२/६/०७८	०३/३१/२०७९	NTNC	१० दिन	९८५५०५२०१६	
२८५	गणेश अर्याल	र.न.पा.६	१२/०८/२०७८	०३/३१/२०७९	NTNC	१० दिन	९८४५२३९६२१	
२८६	संजय महतो	र.न.पा.५ चितवन	१२/०८/२०७८	०३/३१/२०७९	NTNC	१० दिन	९८०६९६०७६	
२८७	हरि कुमार महतो	भरतपुर म.न.पा.२७	१२/१०/२०७८	०३/३१/२०७९	NTNC	१० दिन	९८०७२२८७१६	
२८८	बिशाल कुमाल	भरतपुर म.न.पा.२८	१२/१६/२०७८	०३/३१/२०७९	NTNC	१० दिन	९८४५६२६३९२	
२८९	रबिन बल	र.न.पा.१	१२/१५/२०७८	०३/३१/२०७९	NTNC	१० दिन	९८२५२४६९६२	
२९०	सोमराज महतो	र.न.पा.६	१२/२५/२०७८	०३/३१/२०७९	NTNC	१० दिन	९८४९८३५३९७	
२९१	राजन के.सी	र.न.पा.७	०१/०२/२०७९	०३/३१/२०७९	NTNC	१० दिन	९८४५१७२७१४	
२९२	ओम प्रकाश चौधरी	र.न.पा.६	०१/०२/२०७९	०३/३१/२०७९	NTNC	१० दिन	९८६५२३९९११	
२९३	आकाश महतो	भरतपुर म.न.पा.२७		०३/३१/२०७९	NTNC	१० दिन	९८१२२८४०१६	

अनुसूची २६

होमस्टे सम्बन्धि विवरण

क्र. सं.	होमस्टेको नाम	स्थान (टोल/गा.पा./न.पा./जिल्ला/प्रदेश)	स्थापना भएको साल	घरघुरी संख्या	जन्म क्षमता जना	कैफियत
३	अमलटारी मध्यवर्ती सामुदायिक होमस्टे	कावासोती न.पा. १५, बागखोर, नवलपुर	२/५/२०७०	३१	१२४	WWF ले सहयोग गरेको
६	बरौली सामुदायिक होमस्टे	कावासोती न.पा. १५, बरौली, नवलपुर	११/५/२०७१	१०	२०	
घ	पिप्रहर सामुदायिक होमस्टे	देवचुली न.पा. १७, रजहर, नवलपरासी	११/१९/२०७२	२२	६६	
६	थारु सामुदायिक होमस्टे	भरतपुर महानगरपालिका-२७, मैघौली, थारुगाँउ	१०/१४/२०६७	७	५०	
छ	अयोध्यापुरी मध्यवर्ती सामुदायिक होमस्टे	माडी न.पा. ६, शिवद्वार, चितवन	९/१२/२०७२	११	५२	WWF र सहकारीले सहयोग गरेको
ट	नमुना बोटे होमस्टे	माडी न.पा. १, पाण्डबनगर, चितवन	९/१५/२०६६	४	५५	
ठ	थारु हर्बल गार्डेन होमस्टे	रत्ननगर न.पा. ६, चितवन	मिति २०७५/६/२९ मा यस कार्यालयबाट सिफारिस लिएको			
ड	नमुना बोटे होमस्टे	मध्यबिन्दु न.पा. १, नवलपरासी	मिति २०७५/१०/१४ मा यस कार्यालयबाट सिफारिस लिएको			
	जम्मा			६५		

अनुसूची २७

आ.व. २०७८/०७८ मा यस कार्यालयबाट उद्योग दर्ताका लागि सिफारिस गरिएका उद्योगहरू मध्यवर्ती क्षेत्र उद्योग स्थापना र संचालन मापदण्ड २०६३ अनुसार सहमती दिईएका उद्योगहरूको वर्गीकरण

क्र.सं	उद्योग	संख्या	कैफियत
१	कृषी तथा पशुपंक्षी फर्म	३२६	
२	पर्यटन उद्योग (होटल लज रेष्टुरण्ट, खाजा घर, गेष्ट हाउस)	५०	
३	राईस मिल	७	
४	विल्निङ सर्भिस	१	
५	अन्य उद्योग (सटर प्रिन्ट उद्योग निर्माणसेवा ब्यटीपार्लर वर्कशप, मर्मत सेन्टर, खाद्य उद्योग)	४१	
जम्मा		४२७	

आ.व. २०७८/०७८ मा यस कार्यालयबाट अन्य कार्यालयमा सरुवा/बढुवा भई गएका कर्मचारीहरूको विवरण

क्र.सं.	पद	कर्मचारीको नाम	सकेत नं.	सरुवा/बढुवा भई गएको निकाय/कार्यालय	सरुवा भएको मिति	कैफियत
१	प्र.सं.अ.	श्री अणनाथ बराल	१४५८७९	श्री राष्ट्रिय निकुञ्ज तथा वन्यजन्तु संरक्षण विभाग	२०७८।७।१०	
२	स.सं.अ.	श्री पशुपति अधिकारी	१५४९९३	श्री मनास्लु संरक्षण क्षेत्र कार्यालय	२०७८।६।३१	
३	स.सं.अ.	श्री लोकेन्द्र अधिकारी	२१७६३९	श्री अन्नपूर्ण संरक्षण क्षेत्र कार्यालय	२०७८।७।११	
४	स.सं.अ.	श्री प्रकाश उप्रेती	२१७६४९	श्री शे.फोक्सुण्डो राष्ट्रिय निकुञ्ज कार्यालय	२०७८।८।११	
५	स.सं.अ.	श्री शिवलाल गैरे	१८५२२८	श्री शिवपुरी नागार्जुन राष्ट्रिय निकुञ्ज कार्यालय	२०७८।६।३१	
६	ले.अ.	श्री शम्भु प्रसाद बर्तौला	१७७०८०	श्री पुष्पलाल मध्य पहाडी राजमार्ग योजना कार्यालय, धुलिखेल	२०७८।१।१९	
७	रेन्जर	श्री किना के.सी.	२१२०९६	श्री लामटाङ राष्ट्रिय निकुञ्ज कार्यालय	२०७८।६।३१	
८	रेन्जर	श्री विशाल सिन्तान	२२०११६	श्री कंचनजंगा संरक्षण क्षेत्र कार्यालय	२०७८।६।३२	
९	सहलोखापाल	श्री अम्बिका न्यौपाने	२१९७९६	श्री नापी कार्यालय, मकवानपुर, हेटौडा	२०७८।१२।१३	
१०	खरिदार	श्री ममता ओभा	२०४५९८	श्री जिल्ला प्रशासन कार्यालय, सिन्धुपाल्चोक	२०७८।७।२८	
११	खरिदार	श्री बुद्धिनाथ लामिछाने	१२९९४४	श्री जिल्ला हुलाक कार्यालय, चितवन	२०७८।८।२२	बढुवा
१२	सि.गे.	श्री लक्ष्मी बहादुर महत	२२४८९२	श्री शे.फोक्सुण्डो राष्ट्रिय निकुञ्ज कार्यालय	२०७८।७।२२	
१३	सि.गे.	श्री प्रेम चौलागाईं	२२४८९१	श्री रारा राष्ट्रिय निकुञ्ज कार्यालय, मुगु	२०७८।८।११	
१४	सि.गे.	श्री हिललाल क्षेत्री	२३३२८८	श्री शे.फोक्सुण्डो राष्ट्रिय निकुञ्ज कार्यालय	२०७८।८।११	
१५	सि.गे.	श्री पेशल कुमार बस्नेत	२३२८७७	श्री सगरमाथा राष्ट्रिय निकुञ्ज कार्यालय	२०७८।८।११	
१६	सि.गे.	श्री विकास आचार्य	२३२७४७	श्री सगरमाथा राष्ट्रिय निकुञ्ज कार्यालय	२०७८।८।५	
१७	सि.गे.	श्री गायत्री मण्डल	२३००२५	श्री शिवपुरी नागार्जुन राष्ट्रिय निकुञ्ज कार्यालय	२०७८।७।२२	
१८	सि.गे.	श्री विशाल थापा मगर	२०९५९७	श्री बाँके राष्ट्रिय निकुञ्ज कार्यालय	२०७८।८।११	
१९	गेमस्काउट	श्री दान बहादुर बुढा	२३१२२३	श्री शे.फोक्सुण्डो राष्ट्रिय निकुञ्ज कार्यालय	२०७८।८।११	
२०	गेमस्काउट	श्री राज बहादुर रावत	२३१२७७	श्री शे.फोक्सुण्डो राष्ट्रिय निकुञ्ज कार्यालय	२०७८।८।११	
२१	गेमस्काउट	श्री श्याम कुमार यादव	२३११५८	श्री कोसीटप्पु वन्यजन्तु आरक्ष कार्यालय	२०७८।८।११	
२२	गेमस्काउट	श्री लालन राज भण्डारी	२३११०३	श्री कोसीटप्पु वन्यजन्तु आरक्ष कार्यालय	२०७८।८।११	
२३	गेमस्काउट	श्री मिलन रिजाल	२३०९०१	श्री सगरमाथा राष्ट्रिय निकुञ्ज कार्यालय	२०७८।८।२२	
२४	गेमस्काउट	श्री दिपेश आचार्य	२३०४६५	श्री कोसीटप्पु वन्यजन्तु आरक्ष कार्यालय	२०७८।८।११	
२५	माहुत	श्री रुपनारायण चौधरी	२२५२८१	श्री पर्सा राष्ट्रिय निकुञ्ज कार्यालय	२०७८।८।११	
२६	माहुत	श्री लाल बहादुर चौधरी	२२५२७४	श्री पर्सा राष्ट्रिय निकुञ्ज कार्यालय	२०७८।८।२२	

अन्य कार्यालयबाध सरुवा भई आएका कर्मचारीहरू आ.व २०७६/०७७

क्र.सं.	पद	नाम	कर्मचारी संकेत नं.	सर्वा भइ आएको कार्यालय	यस कार्यालयमा हाजिर भएको मिति	कैफियत
१	प्र.सं.अ.	श्री हरिभद्र आचार्य	१४७२६१	श्री राष्ट्रिय निकुञ्ज तथा वन्यजन्तु संरक्षण विभाग	२०७६।६।२४	
२	स.सं.अ.	श्री गणेश प्रसाद तिवारी	२०४३६०	श्री कंचनजंगा संरक्षण क्षेत्र कार्यालय	२०७६।७।२	
३	स.सं.अ.	श्री विश्वबाबु श्रेष्ठ	१६३०११	श्री मनास्लु संरक्षण क्षेत्र सम्पर्क कार्यालय, गोरखा	२०७६।७।६	
४	स.सं.अ.	श्री महेश न्यौपाने	२२७३५६	श्री बाँके राष्ट्रिय निकुञ्ज कार्यालय	२०७६।७।६	
५	स.सं.अ.	श्री दिवेश श्रेष्ठ	२४४१६९	श्री लामटाङ राष्ट्रिय निकुञ्ज कार्यालय	२०७६।१।१२	
६	रेन्जर	श्री सिताराम फुयाल	२११२०७	श्री गौरीशंकर संरक्षण क्षेत्र कार्यालय	२०७६।७।७	
७	रेन्जर	श्री रमेश बस्नेत	१२१६७३	श्री लामटाङ राष्ट्रिय निकुञ्ज कार्यालय	२०७६।६।६	
८	रेन्जर	श्री सुमन भण्डारी	२३०९३६	श्री शिवपुरी नागार्जुन राष्ट्रिय निकुञ्ज कार्यालय	२०७६।६।१३	
९	सि.गे.	श्री ऋतुराज पौडेल	२२३६२३	श्री शिवपुरी नागार्जुन राष्ट्रिय निकुञ्ज कार्यालय	२०७६।६।१३	
१०	सि.गे.	श्री उमेश कुमार साह	२३००२९	श्री बर्दिया राष्ट्रिय निकुञ्ज कार्यालय	२०७६।६।१५	
११	सि.गे.	श्री प्रभाव कुमार यादव	२३०२६६	श्री बर्दिया राष्ट्रिय निकुञ्ज कार्यालय	२०७६।६।१५	
१२	सि.गे.	श्री ओम प्रकाश यादव	२२४४४४	श्री शिवपुरी नागार्जुन राष्ट्रिय निकुञ्ज कार्यालय	२०७६।९।१३	
१३	गेमस्काउट	श्री सरोज ढकाल	२३०६९२	श्री सगरमाथा राष्ट्रिय निकुञ्ज कार्यालय	२०७६।६।२०	
१४	गेमस्काउट	श्री उमेश माझी	२३०९०२	श्री शिवपुरी नागार्जुन राष्ट्रिय निकुञ्ज कार्यालय	२०७६।९।११	
१५	गेमस्काउट	श्री हरिष कडायत	२३१११४	श्री शुक्लाफाँटा राष्ट्रिय निकुञ्ज कार्यालय	२०७६।९।२१	
१६	गेमस्काउट	श्री प्रदिप कुमार यादव	२३१३०९	श्री बर्दिया राष्ट्रिय निकुञ्ज कार्यालय	२०७६।९।२१	
१७	गेमस्काउट	श्री कपिल भण्डारी	२३१०२६	श्री शिवपुरी नागार्जुन राष्ट्रिय निकुञ्ज कार्यालय	२०७६।१०।२४	

स्वेच्छिक राजिनामा/अनिवार्य अवकाश/ कामकाजको सिलसिलामा मृत्यु भएका कर्मचारीहरू

क्र.सं.	पद	नाम	संकेत नं.	कैफियत
१	गेमस्काउट	श्री रामरिभन यादव	१६००२७	२०७६।९।७ मा अनिवार्य अवकाश
२	गेमस्काउट	श्री पडुवारी यादव	१६६६९५	२०७६।४।६ मा कामकाजको सिलसिलामा सवारी दुर्घटनामा परी मृत्यु भएको
३	माहुत	श्री शोभा कुमारी थारु	२२५३३७	२०७६।५।१६ मा मृत्यु
४	माहुत	श्री रमेश चौधरी थारु	करार	२०७९।०१।१६ मा बाघको आक्रमणबाट मृत्यु भएको

आ.व. २०७८/०७८ मा यस निकुञ्जमा निर्माण भएका भौतिक पूर्वाधारहरूको विस्तृत विवरण

क्र. सं.	निर्माण भएका भौतिक पूर्वाधारको विवरण	निर्माण स्थल	जिपिएस लोकेसन		अनुमानित लागत रु. हजारमा	क्षेत्रफल (वर्ग.मि.)	कैफियत	लम्बाई (मि.)	चौडाई (मि.)
			X_Coordinate	Y_Coordinate					
१	कमलताल पुल	कमल ताल	२२९४६९	३०४८६८२	३२००	४०१००		८	५
२	बाघको खोर	कसरा	२३७३६४	३०५०३१९	२७००	३००१००		१५	२०
३	हात्तीको दाना राख्ने स्टोर भवन	कसरा हात्तीसार	२३६८६३	३०५०४५३	३२५५	९०१००		१२	७५
४	देवनगर भवन	देवनगर रेञ्जपोष्ट	२४५११९	३०५६६३५	६००	२४०१००		२०	१२
५	कसरा भवन	कसरा हे.क्वा	२३६३३६	३०५०२१०	६१००	९६१००		१२	८
६	वन्यजन्तु उद्धार केन्द्र निर्माण	देवनगर	२४५१६७	३०५६६२२	२४४७	७१५०		११	६५
७	पानी ट्यांकी	कसरा हे.क्वा	२३६२५६	३०५०१६२	२१३४	९१००		३	३
८	बाउण्डरी वाला निर्माण	कसरा (बन्दीगृह)	२३६३१९	३०५०१२९	१३४५	११०१००	र.मि.	११०	
९	शौचालय निर्माण	खोरसोर	२४९५५१	३०५३४५१	५००	६१००		३	२
१०	शौचालय निर्माण	कसरा हात्तीसार	२३६८६३	३०५०४५३	५००	४१५०		३	१५
११	सार्वजनिक शौचालय निर्माण	राप्ती पुलगेट	२३५८८३	३०५००९४	५००	४१५०		३	१५
१२	आर.सि.सि. मचान निर्माण	हर्दा खोला (रातो माटे क्षेत्र)	२७२०८०	३०४१९५०	७५५	९१००		३	३
१३	हात्तीको औषधी गर्ने फुटबाथ	खोरसोर	२४९५५२	३०५३५१२	१००	३६६			
१४	हात्तीको औषधी गर्ने फुटबाथ	खोरसोर	२४९५२३	३०५३४३१	१००	३६६			
१५	हात्तीको लागि पानी खाने डुड निर्माण	खोरसोर	२४९५३२	३०५३४७१	१००	५१५०			
१६	हात्तीको लागि पानी खाने डुड निर्माण		२४९५५२	३०५३५१२	१००	५१५०			

आ.व. २०७८/०७८ मा रोजगारी सम्बन्धी विवरण (रोजगारी श्रृजना-श्रमदिना)

सि.नं	कार्यक्रम	कूल जम्मा श्रमदिन
१	राष्ट्रिय निकुञ्ज तथा वन्यजन्तु संरक्षण विभाग (३२९०३०११)	५३३५
२	हात्तीसारहरू (३२९०३०१३)	३४७५
३	राष्ट्रिय निकुञ्ज तथा आरक्ष आयोजना (३२९०३१०१)	१९७६०
४	प्रकृतिमा आधारित पर्यटन कार्यक्रम (३२९०११०४)	१२७०
	कूल जम्मा	२९८४०



नेपाल सरकार
वन तथा वातावरण मन्त्रालय
राष्ट्रिय निकुञ्ज तथा वन्यजन्तु संरक्षण विभाग
चितवन राष्ट्रिय निकुञ्ज कार्यालय
कसरा, चितवन